Publiée sous les auspices
du gouvernement de la
République malgache

Lahatsoratra navaoka
eo amban'ny fiahian'ny
Governemanta ny
Repoblika Malagasy

Faune de Madagascar 92

Charles L. Bellamy

Insecta Coleoptera Buprestidae de Madagascar et des îles voisines

Catalogue annoté

Insecta Coleoptera Buprestidae of Madagascar and Adjacent Islands

An Annoted Catalogue

IRD
CIRAD
MNHN

Source : MNHN, Paris

Don de Mme André MENEZ

Source : MNHN, Paris

Insecta Coleoptera Buprestidae
de Madagascar et des îles voisines

Catalogue annoté

Insecta Coleoptera Buprestidae
of Madagascar and Adjacent Islands

An Annotated Catalogue

Bibliothèque Centrale Muséum
33001003489524

Source : MNHN, Paris

S 6072 -92
2 eme exemplaire

Charles L. BELLAMY

Insecta Coleoptera Buprestidae
de Madagascar et des îles voisines
Catalogue annoté

Insecta Coleoptera Buprestidae
of Madagascar and Adjacent Islands
An Annotated Catalogue

IRD Editions
Institut de recherche pour le développement
Cirad
Centre de coopération internationale en recherche agronomique pour le développement
Publications scientifiques du Museum
Muséum national d'Histoire naturelle, Paris

Collection Faune de Madagascar 92

Paris et Montpellier, 2006

BIBL. DU MUSÉUM PARIS

Source : MNHN, Paris

Rédacteur en chef / Chief editor :
Henri-Pierre Aberlenc (Cirad)

Préparation éditoriale / Editorial preparation :
Martine Lemaire (Cirad)

Coordination fabrication / Coordination fabrication :
Catherine Plasse (IRD)

Maquette intérieure / Internal layout :
Pierre Lopez (IRD)

Maquette de couverture / Cover layout :
Michelle Saint-Léger (IRD)

Mise en page :
Imprimerie Jouve

Traduction en malgache / Translation into Malagasy :
Prof. Olga Ravoahangimalala Ramilijaona.

Photo de couverture / Cover illustration
Polybothris (Amphisbeta) navicularis (Laporte de Castelnau et Gory, 1836), face ventrale :
photo Henri-Pierre Aberlenc (Cirad).

Gravures noir et blanc / Black and white photos
In Grandidier (1890). Photos Jean Legrand (MNHN).

Planches en couleurs / Colour plates :
Aquarelles / Watercolours : André Olwage.
Photos et mise en forme / Photos and design : Henri-Pierre Aberlenc (Cirad)

La loi du 1er juillet 1992 (code de la propriété intellectuelle, première partie) n'autorisant, aux termes des alinéas 2 et 3 de l'article L. 122-5, d'une part, que les « copies ou reproductions strictement réservées à l'usage du copiste et non destinées à une utilisation collective » et, d'autre part, que les analyses et les courtes citations dans le but d'exemple ou d'illustration, « toute représentation ou reproduction intégrale ou partielle faite sans le consentement de l'auteur ou de ses ayants droit ou ayants cause, est illicite » (alinéa 1er de l'article L. 122-4).
Cette représentation ou reproduction, par quelque procédé que ce soit, constituerait donc une contrefaçon passible des peines prévues au titre III de la loi précitée.

© IRD, Cirad, Publications scientifiques du Museum, 2006
ISSN : 0428-0709
ISBN : IRD 2-7099-1596-0, Cirad 2-87614-625-8, Muséum 2-85653-595-X

Source : MNHN, Paris

Adresse de l'auteur :

Charles L. Bellamy
Plant Pest Diagnostic Branch, California Department of Food & Agriculture,
3294 Meadowview Road, Sacramento, California, 95832, USA
cbellamy@cdfa.ca.gov
Publications : http://www.cdfa.ca.gov/phpps/ppd/Entomology/Coleoptera/Buprestidae/Publications/bellamypubs.html
Webmaster : *The World of Jewel Beetles*
http://www.cdfa.ca.gov/phpps/ppd/Entomology/Coleoptera/Buprestidae/index.html

FAUNE DE MADAGASCAR
NY BIBY ETO MADAGASIKARA

Comité de lecture

Rédacteur en chef
Henri-Pierre Aberlenc.

Membres honoraires
† Renaud Paulian (fondateur, *in memoriam*), Pierre Viette et Roger-Paul Dechambre.

Madagascar
Marcel Razanamparany (professeur, président de la section des sciences fondamentales de l'Académie nationale des arts, des lettres et des sciences), Sylvère Rakotofiringa (directeur de l'appui à la recherche et à la pédagogie à l'université d'Antananarivo), Olga Ravoahangimalala Ramilijaona (chercheur et professeur à la faculté des sciences d'Antananarivo).

France
Cirad : Henri-Pierre Aberlenc, Gérard Delvare et Bruno Michel.
IRD : Jacques Brunhes, Didier Fontenille et Philippe Le Gall.
Muséum national d'Histoire naturelle, Paris : Jean Legrand, Joël Minet et Annemarie Ohler.

International
Steven M. Goodman (Field Museum, Chicago et WWF) et David C. Lees (The Natural History Museum, Londres).

Responsables des éditions
Thomas Mourier (IRD), Martine Séguier-Guis (Cirad) et Philippe Bouchet (MNHN).

Les auteurs doivent adresser toute la correspondance éditoriale au rédacteur en chef :
Henri-Pierre Aberlenc, Cirad-Amis, TA 40/L, Campus international de Baillarguet (CSIRO), 34398 Montpellier Cedex 5, France
henri-pierre.aberlenc@cirad.fr
Tél. : +33 (0)4 67 59 31 23, Fax : +33 (0)4 67 59 31 10
http://www.mnhn.fr/publication

Pour l'achat des volumes de la Faune : voir la liste des revendeurs en page 264

Source : MNHN, Paris

Table des matières / Contents

11 **Préface / Preface**

13 **Remerciements / Acknowledgements**

15 **Résumés / Summaries**

17 **Introduction**

17 Matériel et méthodes / Materials and methods

17 **Sigles / Abbreviations**

18 **Abréviations / Abbreviations used in the text**

19 Classification

19 **Distribution**

21 **Noms infrasubspécifiques / Infrasubspecific names**

23 **Taxa nouveaux, combinaisons et synonymies nouvelles, taxa supprimés / New taxa, combination, synonymy and excluded taxa**

23 Taxa Nouveaux / New Taxa

23 **Tribu / Tribe Thomassetiini Bellamy, 1987**

23 Genre / Genus *Madassetia*, gen. nov.

24 *Madassetia bicolor*, sp. nov.

25 *Madassetia unicolor*, sp. nov.

26 **Tribu / Tribe Coraebini Bedel, 1921**

26 Genre / Genus *Compsoglyphta* Fairmaire, 1904

26 *Compsoglypha nigrocaerulea*, sp. nov.

27 Genre / Genus *Gracilocala*, gen. nov.

28 *Gracilocala bicolor*, sp. nov.

29 Genre / Genus *Ivalouwayneia*, gen. nov.

30 *Ivalouwayneia ruficapiticauda*, sp. nov.

31 Les genres *Discoderes* Chevrolat, 1838 et *Phlocteis* Kerremans, 1893 à Madagascar / The genera *Discoderes* Chevrolat, 1838 and *Phlocteis* Kerremans, 1893 in Madagascar

31 Genre / Genus *Malagascoderes*, gen. nov.

32 *Malagascoderes goudotii* (Thomson, 1878), comb. nov.

32 *Malagascoderes scriptus* (Théry, 1937), comb. nov.

32 Genre / Genus *Madaphlocteis*, gen. nov.

Source : MNHN, Paris

33 *Madaphlocteis ambanjana* (Obenberger, 1944), comb. nov.
33 *Madaphlocteis ampliata* (Fairmaire, 1905), comb. nov.
33 *Madaphlocteis iridipennis* (Obenberger, 1944), comb. nov.
33 *Madaphlocteis mucorea* (Fairmaire, 1902), comb. nov.
33 *Madaphlocteis ochraceopicta* (Fairmaire, 1888), comb. nov.
33 *Madaphlocteis perrieri* (Fairmaire, 1900), comb. nov.
33 *Madaphlocteis polychroa* (Fairmaire, 1904), comb. nov.
34 *Madaphlocteis purpureosignata* (Hoschek, 1931), comb. nov.
34 *Madaphlocteis simplicifrons* (Fairmaire, 1901), comb. nov.
34 Genre / Genus *Paranastella* Obenberger, 1931
34 *Paranastella* Obenberger, 1931: clé des espèces / a key to the species
35 *Paranastella strandi* Obenberger, 1931
35 *Paranastella villiersi* Descarpentries, 1984
35 *Paranastella viridis*, sp. nov.

36 COMBINAISON NOUVELLE / NEW COMBINATION
36 *Paracastalia gebhardti* (Hoscheck, 1931), comb. nov.

37 SYNONYMIE NOUVELLE / NEW SYNONYMY
37 *Meliboeus miliaris* (Gory et Laporte de Castelnau, 1839)

37 TAXA SUPPRIMÉS / EXCLUDED TAXA
37 *Anadora hova* Kerremans, 1899
38 *Nisibia boopis* Fairmaire, 1903

39 Famille des Buprestidae / Family Buprestidae

39 SOUS-FAMILLE / SUBFAMILY **JULODINAE** LACORDAIRE, 1857

39 Tribu / Tribe Julodini Lacordaire, 1857
39 Genre / Genus *Amblysterna* Saunders, 1871

40 SOUS-FAMILLE / SUBFAMILY **POLYCESTINAE** LACORDAIRE, 1857

40 Tribu / Tribe Haplostethini LeConte, 1861
40 Genre / Genus *Mastogenius* Solier, 1849
41 Genre / Genus *Ankareus* Kerremans, 1894

43 Tribu / Tribe Acmaeoderini Kerremans, 1893
43 Genre / Genus *Acmaeodera* Eschscholtz, 1829

46 Tribu / Tribe Paratrachyini Cobos, 1980
46 Genre / Genus *Sponsor* Gory et Laporte de Castelnau, 1839

64 Tribu / Tribe Polycestini Lacordaire, 1857
64 Genre / Genus *Paracastalia* Kerremans, 1902
64 Genre / Genus *Parapolycesta* Cobos, 1981
64 Genre / Genus *Madecastalia* Descarpentries, 1976
65 Genre / Genus *Pseudopolycesta* Cobos, 1981
65 Genre / Genus *Aldabrica* Cobos, 1981
65 Genre / Genus *Micropolycesta* Cobos, 1981
66 Genre / Genus *Castaliella* Cobos, 1981
66 Genre / Genus *Polycestaxia* Cobos, 1981
66 Genre / Genus *Madecacesta* Descarpentries, 1976

Source : MNHN, Paris

67 Sous-famille / Subfamily **Galbellinae** Reitter, 1911
67 Genre / Genus *Galbella* Westwood, 1848

69 Sous-famille / Subfamily **Chrysochroinae** Laporte de Castelnau, 1835

69 Tribu / Tribe Vadonaxiini Descarpentries, 1970
69 Genre / Genus *Vadonaxia* Descarpentries, 1970

70 Tribu / Tribe Chalcophorini Lacordaire, 1857
70 Genre / Genus *Iridotaenia* Deyrolle, 1864
70 Genre / Genus *Madecassia* Kerremans, 1903
71 Genre / Genus *Chalcophoropsis* Saunders, 1871

73 Tribu / Tribe Dicercini Gistel, 1848
73 Genre / Genus *Lampetis* Dejean, 1833
79 Genre / Genus *Apateum* Spinola, 1837
87 Genre / Genus *Polybothris* Spinola, 1837
152 Genre / Genus *Sororcula* Holyński, 1993
152 Genre / Genus *Icarina* Alluaud, 1896

153 Tribu / Tribe Sphenopterini Lacordaire, 1857
153 Genre / Genus *Sphenoptera* Dejean, 1833

154 Sous-famille / Subfamily **Buprestinae** Leach, 1815

155 Tribu / Tribe Phrixiini Cobos, 1975
155 Genre / Genus *Paraphrixia* Saunders, 1871

155 Tribu / Tribe Thomassetiini Bellamy, 1987
155 Genre / Genus *Madassetia*, gen. nov

156 Tribu / Tribe Anthaxiini Gory et Laporte de Castelnau, 1839
156 Genre / Genus *Anthaxia* Eschscholtz, 1829

160 Tribu / Tribe Chrysobothrini Gory et Laporte de Castelnau, 1838
160 Genre / Genus *Chrysobothris* Eschscholtz, 1829

162 Tribu / Tribe Actenodini Kerremans, 1890
162 Genre / Genus *Actenodes* Dejean, 1833
166 Genre / Genus *Belionota* Eschscholtz, 1829

167 Sous-famille / Subfamily **Agrilinae** Laporte de Castelnau, 1835

168 Tribu / Tribe Coraebini Bedel, 1921
168 Genre / Genus *Brachydora* Obenberger, 1923
169 Genre / Genus *Compsoglypha* Fairmaire, 1904
169 Genre / Genus *Suarezia* Théry, 1912
170 Genre / Genus *Gigantocoraebus* Obenberger, 1942
170 Genre / Genus *Paradora* Kerremans, 1900
171 Genre / Genus *Paranastella* Obenberger, 1931
172 Genre / Genus *Entomogaster* Saunders, 1871
175 Genre / Genus *Eumorphocerus* Théry, 1930
176 Genre / Genus *Coraebastus* Fairmaire, 1896
176 Genre / Genus *Evimantius* Deyrolle, 1864
177 Genre / Genus *Pseudocoraebus* Théry, 1905
177 Genre / Genus *Chloricala* Kerremans, 1893
178 Genre / Genus *Gracilocala*, gen. nov
178 Genre / Genus *Jaroslavia* Obenberger, 1942

Source : MNHN, Paris

179 Genre / Genus *Ivalouwayneia*, gen. nov
179 Genre / Genus *Seranambia* Descarpentries, 1974
179 Genre / Genus *Phlocteis* Kerremans, 1893
180 Genre / Genus *Discoderopsis* Théry, 1899
180 Genre / Genus *Sambirania* Obenberger, 1942
182 Genre / Genus *Mandritsaria* Obenberger, 1942
183 Genre / Genus *Midongya* Obenberger, 1942
183 Genre / Genus *Angatra* Descarpentries, 1969
183 Genre / Genus *Antanambia* Descarpentries, 1975
184 Genre / Genus *Falliellus* Bellamy, 2001
184 Genre / Genus *Peyrierasina* Descarpentries, 1975
184 Genre / Genus *Maroantsetra* Théry, 1937
184 Genre / Genus *Seyrigia* Théry, 1937
185 Genre / Genus *Dejongiella* Bellamy, 2003
185 Genre / Genus *Neefia* Bellamy, 2003
186 Genre / Genus *Neefioides* Bellamy, 2003
186 Genre / Genus *Malagascoderes*, gen. nov
187 Genre / Genus *Madaphlocteis*, gen. nov
188 Genre / Genus *Coraebus* Gory et Laporte de Castelnau, 1839
189 Genre / Genus *Meliboeus* Deyrolle, 1864

190 Tribu / Tribe Agrilini Laporte de Castelnau, 1835
190 Genre / Genus *Sambus* Deyrolle, 1864
191 Genre / Genus *Pseudagrilus* Laporte de Castelnau, 1835
191 Genre / Genus *Agrilus* Curtis, 1825
199 Genre / Genus *Sjoestedtius* Théry, 1931

199 Tribu / Tribe Aphanisticini Jacquelin du Val, 1863
200 Genre / Genus *Aphanisticus* Latreille, 1829
208 Genre / Genus *Heromorphus* Obenberger, 1916
209 Genre / Genus *Paracylindromorphus* Théry, 1930

209 Tribu / Tribe Trachini Gory et Laporte de Castelnau, 1839
209 Genre / Genus *Trachys* Fabricius, 1801
214 Genre / Genus *Habroloma* C. G. Thomson, 1864

225 Bibliographie / Bibliography

245 Index des genres et des taxa supragénériques / Index of genus, tribe and subfamily-group names

249 Index des espèces / Index of species-group names

264 Points de vente / Outlets

264 Déjà parus / Published volumes

Source : MNHN, Paris

Préface / Preface

Préface

Nous avons le plaisir de présenter au public un volume dont la parution ouvre une nouvelle étape dans l'histoire déjà longue de la *Faune de Madagascar*. Il nous plaît d'y voir un bel exemple de collaboration scientifique transatlantique. En effet, comme nous l'avions annoncé (« Manifeste pour la *Faune de Madagascar* » : 9-12 *in* Huchet : *Insecta Coleoptera Chrysomelidae, Faune de Madagascar*, 90 : 92 p.) « si maintenir le caractère francophone de la collection nous tient à cœur, c'est sans crispation ni sectarisme : les manuscrits anglais (y) trouveront leur place ». C'est chose faite, les manuscrits en français restant par ailleurs largement majoritaires parmi les prochains volumes.

Pour être plus précis, ce fascicule est partiellement bilingue, avec dominante de l'anglais :

— « Préface / Preface » ; « Remerciements / Acknowledgements » ; « Résumés / Summaries » sont entièrement bilingues ;

— « Introduction » ; « Taxa nouveaux, combinaisons et synonymies nouvelles, taxa supprimés / New taxa, combination, synonymy and excluded taxa » sont (à l'exception des titres bilingues) entièrement en anglais, y compris bien entendu pour la ponctuation ;

— par contre, la partie « Famille des Buprestidae / Family Buprestidae » est (à l'exception des titres bilingues) entièrement en français, y compris pour la ponctuation, car la plupart des localités, des noms cités et des références le sont et les traduire en anglais aurait inutilement compliqué les choses. Cette partie est d'ailleurs parfaitement compréhensible pour un non-francophone.

L'auteur, spécialiste des Buprestidae de renommée internationale, nous donne un outil de travail de premier ordre, qui devrait toucher un large public et être une référence incontournable pendant de longues années. La confiance qu'il nous a témoignée honore la *Faune de Madagascar*. Nous avons particulièrement soigné l'illustration.

Puissions-nous avoir apporté notre modeste pierre à la connaissance de la biodiversité prodigieuse de Madagascar et avoir témoigné de la beauté et de la créativité du vivant !

Comment ne pas citer cette page magnifique d'Ernst Jünger (*Voyage atlantique*, 1952)

« La Systématique reste la reine de la Zoologie. À elle est réservé de saisir la volonté par où la création s'exprime en chaque être particulier, de deviner la mission dont elle l'a revêtu. Les caractères, l'estampille, les runes magiques sur les masques — ce sont là les clefs de la force vitale, toujours la même. Le cortège des images, des originaux, des hiéroglyphes, des pensées de la création, met en confiance mieux qu'aucun autre spectacle de ce monde et manifeste l'exubérante puissance génératrice qui se trouve cachée dans ses trésors invisibles. Car si tous

Source : MNHN, Paris

ces êtres ne sont que petite monnaie, qu'ombres fugitives, qui ne cessent d'être brutalement renvoyées à la poussière, chacun d'eux, néanmoins, porte une figure et des armes de souverain. Et cela explique la griserie, l'étourdissement, l'impression de recevoir un don inouï qui envahit tout vrai botaniste ou zoologiste en pénétrant dans ces chambres d'images »

Des millions d'années d'évolution ont fait venir à l'existence ces êtres et il en faudrait beaucoup moins pour qu'ils disparaissent à jamais. Si cet ouvrage, qui témoigne avec rigueur de la richesse d'un patrimoine fragile, pouvait contribuer à la préservation de la nature à Madagascar, nous aurions le sentiment de n'avoir pas œuvré en vain.

Preface

With great pleasure we present this new volume, which represents a new step in the already long history of the *Faune de Madagascar*. This is a good example of transatlantic collaboration. Indeed, as stated ("Manifeste pour la *Faune de Madagascar*": 9-12 *in* Huchet: Insecta Coleoptera Chironidae, *Faune de Madagascar*, 90: 92 p.) "even though it has been important to us to maintain the francophone character of this collection, English manuscripts also find their place". Nonetheless manuscripts in French are in a large majority in the coming volumes.

This volume is predominantly in English:

— Preface, Acknowledgements, and Summaries are in both French and English while the Introduction, New taxa, combination, synonymy and excluded taxa are (with the exception of the titles) only in English;

— However the section on the Family Buprestidae is entirely in French, because of the complexity of French names for localities and cited names and references. This section remains however completely understandable to non-French speakers.

The author and specialist of the Buprestidae is of international renown and provides a first class review which should be useful to a wide audience and a standard reference for many years. It is an honor for the Faune de Madagascar to publish this work, and we have paid particular attention to the production of the illustrations.

We hope we have made a small contribution to the understanding of the extensive and vibrant biodiversity of Madagascar.

Millions of years of evolution have led to the existence of these organisms and it would take much less time for them to disappear for ever. If this book, which bears rigorous witness to the richness of our fragile heritage, could contribute to the conservation on Madagascan wildlife, we will at least feel we have not worked in vain.

Henri-Pierre ABERLENC
Rédacteur en chef / Chief editor
Faune de Madagascar

Source : MNHN, Paris

Remerciements / Acknowledgements

Remerciements

Nous voudrions remercier les personnes suivantes pour leur aide et leurs encouragements le regretté André Descarpentries, pour avoir partagé son enthousiasme pour la faune des Buprestides de Madagascar , Thierry Deuve, Jean Legrand, Olivier Montreuil, Jean-Jacques Menier et Mademoiselle Isabelle Bruneau de Miré, du MNHN, pour les photos, le prêt de nombreux spécimens et pour l'accès aux collections (1995, 1996, 1998, 2004, 2005) ; Gianfranco Curletti, du MCC ; Svata Bílý, du NMPC, pour les nombreux prêts et services rendus et pour son hospitalité ; Mme le Pr Olga Ravoahangimalala Ramilijaona pour sa traduction ; André Olwage pour ses belles aquarelles ; Jean-François Vayssières pour le prêt de plusieurs spécimens (pl. 3, fig. 22-23 ; pl. 5, fig. 34, 37-38 ; pl. 6, fig. 40-41, 42-43) ; Olivier Simonot pour le don de plusieurs *Polybothris* (pl 4, fig. 30-31 ; pl 5, fig. 35 36) ; Alain Drumont de l'ISNB pour le prêt d'un couple de *Chalcophoropsis quadrifoveolata* (pl. 3, fig. 25-26) ; Andy Sheppard pour le texte anglais.

Acknowledgements

We would like to thank the following for their assistance and encouragement: the late André Descarpentries, for sharing some of his enthusiasm for the Madagascan buprestid fauna, Jean-Jean Menier, Thierry Deuve, Jean Legrand, Olivier Montreuil, Miss Isabelle Bruneau de Miré, MNHN, for the loan of various specimens and for access to the collections (1995, 1996, 1998, 2004, 2005); Gianfranco Curletti, MCC; Svata Bílý, NMPC, for many favors and loans over the years and for his hospitality during my visits to his office and home, Mrs Olga Ravoahangimalala Ramilijaona for her translation, André Olwage for his beautiful water-color drawings, Jean-François Vayssières who lent us samples (pl. 3, figs 22-23 ; pl 5, figs 34, 37-38 ; pl. 6, figs 40-41, 42-43), Olivier Simonot who gave several *Polybothris* (pl 4, figs 30-31, pl. 5, figs 35-36), Alain Drumont, ISNB, who loaned a couple of *Chalcophoropsis quadrifoveolata* (pl. 3, figs 25-26) , Andy Sheppard, who assisted with the English.

Source : MNHN, Paris

Résumés / Summaries

Résumé

Ce catalogue annoté des Coléoptères Buprestidae de Madagascar, des îles Aldabra, des Comores, des Mascareignes et des Seychelles cite 74 genres valides, 18 genres mis en synonymie, 16 sous-genres inédits, 747 espèces valides, 224 espèces mises en synonymie et 20 sous-espèces, répartis en 6 sous-familles, 15 tribus et 19 sous-tribus

Les nouveaux taxa décrits dans ce volume sont : Thomassetiini, *Madassetia*, gen. nov., *M. bicolor* (espèce type), *M. unicolor*, Coraebini, *Compsoglypha nigrocaerulea*, sp. nov., *Gracilocala*, gen. nov., *G. bicolor*, sp. nov. (espèce type) ; *Ivalouwayneia*, gen. nov., *I. ruficapiticauda*, sp. nov. (espèce type), *Paranastella viridis*, sp. nov., *Malagascoderes*, gen. nov. est décrit pour *Discoderes goudotii* Thomson, 1878 (espèce type) et *D. scriptus* Théry, 1937, tous comb. nov. ; *Madaphlocteis*, gen. nov. est décrit pour *Discoderes ochraceopicta* Fairmaire, 1888 (espèce type), *D. ampliata* Fairmaire, 1905, *D. mucorea* Fairmaire, 1902, *D. perrieri* Fairmaire, 1900, *D. polychroa* Fairmaire, 1904, *D. simplicifrons* Fairmaire, 1901, *Phlocteis ambanjana* Obenberger, 1944, *P. iridipennis* Obenberger, 1944 et *Paradora purpureosignata* Hoschek, 1931, tous comb. nov. *Neopolycesta gebhardti* Hoscheck, 1931 est transféré vers *Paracastalia*, comb. nov. et *Meliboeus hovanus* Théry, 1937 est mis en synonymie avec *Meliboeus miliaris* (Gory et Laporte de Castelnau, 1839), syn. nov.

La localisation du type et la distribution géographique publiée sont mentionnées. Toutes les descriptions originales valides et leurs références bibliographiques sont citées.

Summary

An annotated catalogue of the Buprestidae (Coleoptera) of Madagascar, Aldabra, the Comoros, Mascarenes and Seychelles Islands is presented for 74 genera, 18 genus-group synonyms, 16 non-nominate subgenera, 747 valid species, 20 subspecies and an additional 224 available species names in synonymy, placed in six subfamilies, 15 tribes and 19 subtribes.

New taxa from Madagascar described herein are: Thomassetiini, *Madassetia*, gen. nov., *M. bicolor* (type species), *M. unicolor*; Coraebini, *Compsoglypha nigrocaerulea*, sp. nov., *Gracilocala*, gen. nov., *G. bicolor*, sp. nov. (type species); *Ivalouwayneia*, gen. nov., *I. ruficapiticauda*, sp. nov. (type species); *Paranastella viridis*, sp. nov., *Malagascoderes*, gen. nov. is described for *Discoderes goudotii* Thomson, 1878 (type species) and *D. scriptus* Théry, 1937, both comb. nov.; *Madaphlocteis*, gen. nov. is described for *Discoderes ochraceopicta* Fairmaire, 1888 (type species), *D. ampliata* Fairmaire, 1905, *D. mucorea* Fairmaire, 1902, *D. perrieri* Fairmaire, 1900, *D. polychroa* Fairmaire, 1904,

Source : MNHN, Paris

D. simplicifrons Fairmaire, 1901, *Phlocteis ambanjana* Obenberger, 1944, *P. iridipennis* Obenberger, 1944, and *Paradora purpureosignata* Hoschek, 1931, all comb. nov. *Neopolycesta gebhardti* Hoscheck, 1931 is transferred to *Paracastalia*, comb. nov. and *Meliboeus hovanus* Théry, 1937 is synonymized with *Meliboeus miliaris* (Gory et Laporte de Castelnau, 1839), syn. nov.

The type locality from the original description or subsequently published distributional data is given. All pertinent original description and subsequent reference literature is listed.

Famintinana

Ity katalogy mirakitra ny Coléoptères Buprestidae eto Madagasikara sy ireo nosy Aldabra, Comores, Mascareignes ary seychelles dia mitanisa 74 "genres" voamarina, 18 "genres" misy hitovizana amin'ny hafa, 16 "sous-genres" mbola tsy natao fandinihana, 747 "espèces" voamarina, 224 "espèces" misy hitovizana amin'ny hafa ary 20 "sous-espèces" Ireo dia voantsijara ao anaty zana-pianakaviana 6, foko 15 ary 19 zana-poko.

Ny karazany vaovao nodinihana ao anatin'ity raki-tsoratra ity : Thomassetiini, *Madassetia*, gen. nov, *M bicolor* (type species), *M. unicolor*, Coraebini, *Compsoglypha nigrocaerulea*, sp. nov., *Gracilocala*, gen. nov, *G. bicolor*, sp nov (type species), *Ivalouwayneia*, gen. nov., *I ruficapiticauda*, sp. nov. (type species), *Paranastella viridis*, sp. nov, *Malagascoredes*, gen. nov., dia voadinika avy amin'i *Discoderes goudotii*, Thomson, 1878 (type species) sy *D. scriptus* Théry, 1937, comb nov.; *Madaphlocteis*, gen. nov. dia voadinika avy amin'i *Discoderes ochraceopicta* Fairmaire, 1888 (type species), *D. ampliata* Fairmaire, 1905, *D mucorea* Fairmaire, 1902, *D perrieri* Farmaire, 1900, *D. polychroa* Fairmaire, 1904, *D. simplifrons* Fairmaire, 1901, *Phlocteis ambanjana* Obenberger, 1944, *P iridipennis* Obenberger, 1944 ary *Paradora purpureosignata* Hoschek, 1931, comb. nov, *Neopolycesta gebhardti* Hoscheck, 1931 dia nafindra ho *Paracastalia*, comb. nov ary *Meliboeus hovanus* Théry, 1937 dia mitovy amin'i *Meliboeus miliaris* (Gory et Laporte de Castelnau, 1839), syn. nov.

Ny nahitana ny karazany sy ny fitsinjarana ara jeografia efa navoaka ara tsoratra dia voalaza Ny fandinihana rehetra hatrany am boalohany voamarina sy ireo mari-pamantarana bibliografika misy azireo dia voatanisa.

(translation by Mrs Olga Ravoahangimalala Ramilijaona)

Mots-clés

Coleoptera, Buprestidae, Madagascar, Aldabra, Comores, Mascareignes, catalogue, biodiversité, systématique, bibliographie, distribution géographique, zoogéographie

Keywords

Coleoptera, Buprestidae, Madagascar, Aldabra, Comoro, Mascarine islands, catalogue, biodiversity, systematics, bibliography, geographical distribution, zoogeography.

Teny fototra

Coleoptera, Buprestidae, Madagasikara, Aldabra, Comores, Mascareignes, katalogy, biby sy zava-maniry isan-karazany, fisokajiana, bibliografia, fizarana ara-jeografia, fizaran'ny biby ara-jeografia.

Source : MNHN, Paris

Introduction

Few places on earth excite natural historians more than the island of Madagascar. From the diversity of its habitats to the uniqueness of many elements of its flora and fauna, this island is one of the richest, yet most compact examples of biodiversity on the earth. Fears of deforestation and erosion still exist, but attention by many interested parties in the last decade have helped set aside many national parks and tracts of habitat, parts of which still remain in nearly pristine condition.

This work is the first concise account of the jewel beetles (Coleoptera: Buprestidae) from Madagascar since the earlier catalogues of Alluaud (1900b), Théry (1905) and Marie et Lesne (1917). The fauna of the adjacent Comoro islands was reviewed by Descarpentries (1978) and that of the Mascarene islands was from an earlier work by Lesne (1918), with a recent checklist of Coleoptera by Gomy (2000). Many of the buprestid taxa from these islands were listed in the fascicles of the *Coleopterorum Catalogus* by Obenberger (1926a, 1930, 1934a, 1934b, 1936a, 1937a), but significant additions have been made since the completion of that work.

In a sense, this is only a preliminary work as many new Madagascan species await description (Bellamy, 2001a). However, with the current attention to field work in the newly protected areas of Madagascar and the extent of the destruction outside those areas, an accounting of what has already been recorded will be helpful to those trying to identify the extant fauna.

Due to the close relationship of the adjacent island fauna, I have added the species from the Aldabra, Comoros, Mascarenes and Seychelles islands or islands groups. This work thus comprises a complete account of the Malagasy Region province for buprestids already known to science with several new taxa added.

Matériel et méthodes / Materials and methods

Sigles / Abbreviations

CLBC: C.L. Bellamy research collection, Sacramento, California, USA;

BMNH: The Natural History Museum (ex British Museum, Natural History), London, United Kingdom;

Source : MNHN, Paris

HMUG: Hunterian Museum, University of Glasgow, Scotland;

ISNB. Institut royal des Sciences naturelles de Belgique, Bruxelles, Belgium,

MCTJ: Miyashita collection, Tokyo, Japan;

MCC. Museo Civico di Storia Naturale, Carmagnola, Italy;

MNHN: Muséum national d'Histoire naturelle, Paris, France;

MRAC· Musée royal de l'Afrique centrale, Tervuren, Belgium;

MRSN: Museo Regionale Scienze Naturali, Turin, Italia;

MZHF: Finnish Museum of Natural History, Helsinki, Finland;

NHMB: Naturhistorisches Museum, Basel, Switzerland;

NMPC: Narodni Museum, Prague, Czech Republic;

RHCP: R Hołyński, collection, Milanowek, Poland;

RMNH: Nationaal Natuurhistorische Museum, Leiden, The Netherlands;

SAMC: South African Museum, Cape Town, South Africa;

TNSC: T. Neef de Sainval collection, Bruxelles, Belgium;

UZIU: Zoological Museum, Uppsala University, Sweden;

ZINAS: Zoological Institute, Academy of Sciences, St. Petersburg, Russia;

ZMHB: Museum fur Naturkunde der Humboldt Universitat zu Berlin, Germany.

Abréviations / Abbreviations used in the text

ab. — aberration (nom infrasubspécifique invalide / unavailable infrasubspecific name)

comb. nov. — nouvelle combinaison / new combination

gen. — genre / genera, genus

gen. nov. — genre nouveau / new genus

in litt. — *in litteris* (taxon manuscrit, non publié / manuscript name, unpublished, unavailable)

nom. nov. — *nomen novum* (nom nouveau / new name)

nom. nud. — *nomen nudum* (nom sans description, non disponible / name without description, unavailable)

nom. praeocc. — nom déjà utilisé / preoccupied name

nom. superfl. — nom superflu / superfluous name, unnecessary replacement name

s. g. indef. — sous-genre non défini / undefined subgenus

sp. nov. — espèce nouvelle / new species

spp. — espèces / species

Source · MNHN, Paris

stat. rev.	— statut révisé / status revised
subsp	— sous-espèce / subspecies
s. str.	— *sensu stricto*
syn. nov.	— nouvelle synonymie / new synonymy
var.	— variété / variety

Classification

The classification scheme employed herein has evolved from a global level catalogue for Buprestoidea (Bellamy, in *prep.*). A summary of the current higher classification is available (Bellamy, 2003b). The scheme follows the recent works that have commented on, at least in part, the relationships and sequence of taxa in the family or in specific subfamilies or tribes (e.g. Bellamy, 1985 — Hołyński, 1993a — Kolibáč, 2001 — Kubáň *et al.*, 2001 — Volkovitsh, 2001 — Volkovitsh et Bílý, 2001). These works have contributed to the synthesized organization presented herein.

Distribution

The localities listed under Distribution for each species are those available from the literature, both historical and recent. A number of species are known only from the original description details, with many of the older taxa recorded with no detail finer than "Madagascar". Many of the type localities published for taxa described by Obenberger are perhaps not valid place names, but were likely the only data presented to Dr. Obenberger with the specimens. Many of his taxa were described from specimens sent to him by Czech collectors and other European colleagues and while we may not be able to resolve the exact locality and orthography of the type localities now, perhaps eventually all will become clear.

The traditional locality names from the original descriptions and subsequent distributional localities have been included and the modern French / Malagasy equivalents have been added with the kind assistance of Dr P. Viette (Viette, 1991).

An comprehensive overview of Madagascar and the surrounding islands as well as the phytogeographic divisions of Madagascar was presented by Perrier de la Bâthie (1921) and repeated by Descarpentries (1950).

Source : MNHN, Paris

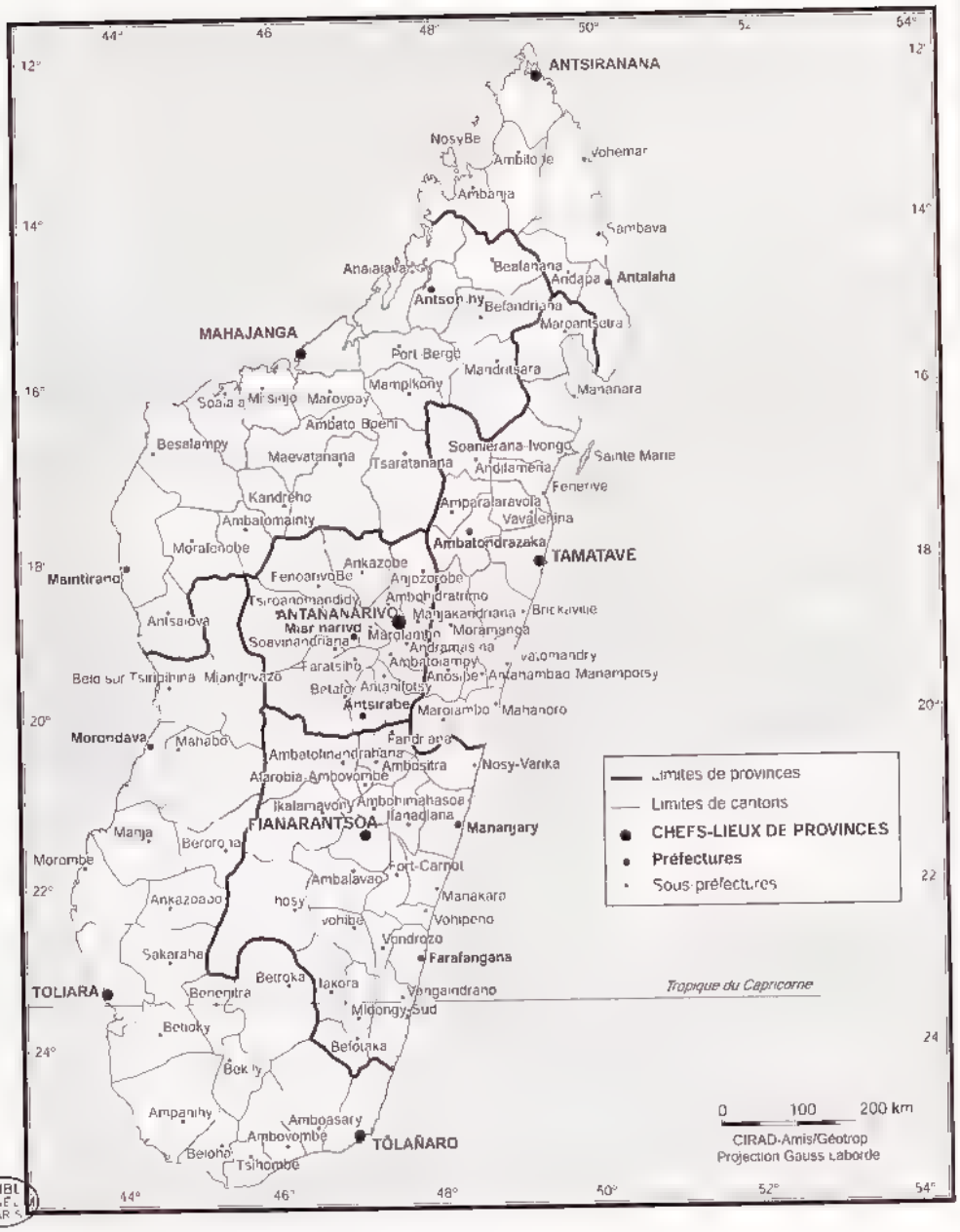

Carte administrative de Madagascar / Administrative map of Madagascar.

Source : MNHN, Paris

Noms infrasubspécifiques / Infrasubspecific names

In the most recent edition of the International Code of Zoological Nomenclature (ICZN, 1999), Articles 45.5 and 45.6 discuss infrasubspecific names and criteria for the determination of such in subsequent usage and application. More specifically Art. 45.6.4 states that a name originally proposed as "variety" or "variété / variety" "is subspecific unless the author expressly gave it infrasubspecific rank, or the content of the work unambiguously reveals that the name was proposed for an infrasubspecific entity, in which case it is infrasubspecific." In the taxonomy of Madagascan jewel beetles there are a number of names originally proposed as variaties, all of which were proposed by either Obenberger, or Théry. To decide about the particular names from these two buprestid authorities, I chose to follow the opinion of Holm et Gussmann (1992) who surmised that since both Obenberger, and Théry, in their respective numerous contributions on buprestids of the world, clearly used the ranks of 'species', 'subspecies' and 'variety', each then had a working philosophy that allows us to see that their respective use of 'variety' is clearly infrasubspecific. Obenberger, went further in naming many hundreds of aberrations in various genera, but that rank is clearly infrasubspecific and all such names are unavailable.

However, since it could be argued that these suspected philosophies of Obenberger and Théry may have evolved over the course of their working lives, a 'variety' published in the early part of a career may have connoted something entirely different than the use of that term years later. Therefore, this situation remains ambiguous, and thus in this catalogue, I have listed all variety names as synonyms, which allows them to be recognized at the subspecies rank in the future. All aberrations are treated as unavailable names.

Source : MNHN, Paris

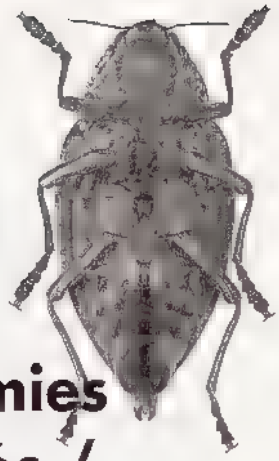

T A X O N O M I E

Taxa nouveaux, combinaisons et synonymies nouvelles, taxa supprimés / New taxa, combination, synonymy and excluded taxa

Taxa nouveaux / New taxa

As discussed above, there are many new buprestid taxa awaiting discussion, most having been recovered from the nests of *Cerceris* wasps (Bellamy, 2001a); this catalogue provides the opportunity to propose several of those new taxa now. One new genus and two new species placed in the tribe Thomassetiini Bellamy, 1987 are described. Most of the new taxa awaiting description, and the remainder of those described herein, are from the tribe Coraebini Bedel, 1921. One new species of *Compsoglypha* Fairmaire, 1904, one new species of *Paranastella* Obenberger, 1931, and two new monotypic genera are described. Eleven species previously described and/or subsequently placed in *Discoderes* Chevrolat, 1838 or *Phlocteis* Kerremans, 1893 are transferred to two new genera.

Tribu / Tribe **Thomassetiini** Bellamy, 1987

Genre / Genus *Madassetia*, gen. nov.

Espèce type du genre / Genus type species
Madassetia bicolor, sp. nov. (nouvelle dénomination / new designation)

Description
Small, length less than 10.0 mm, elongate, subcylindrical, transversely convex above and below; surface strongly punctuate, elytra striatopunctate, vestiture reduced dorsally, more dense and long ventrally; head with frontovertex slightly projecting between eyes; eyes moderate, well-separated, converging dorsally; frontoclypeus angulately narrowing between widely separated antennal cavities; clypeal distal margin emarginate, antennae with expanded, rounded serrate antennomeres from antennomere 4; pronotum with width subequal to length, widest at posterior margin; anterior margin nearly evenly transverse,

Source : MNHN, Paris

posterior margin sinuate on either side; lateral margins feebly arcuate; lateroposterior angles subacute; disc transversely convex, one pair of small depressions on either side of midpoint; one small, deep fovea anterior to scutellum, with short, narrow longitudinal depression anterior to fovea, scutellum small, ovoid; elytral much wider opposite humeri than pronotum, transversely convex; longitudinally costate; lateral margins serrate in posterior half; apices separately bidentate; epipleuron moderately developed, extending to opposite metacoxa; thoracic ventrites: with anterior margin of prosternum evenly transverse; prosternal process slightly narrowed between procoxae, expanding posteriorly, abdominal ventrites each progressively shorter, 1-4, 5 about same length as 2 + 3, apically truncate; femora feebly fusiform, tibiae long, slender; tarsomeres 1-4 each with ventral pulvillus; 5 with claws swollen basally.

Derivatio nominis

The masculine genus group name is a combination of the prefix *"Mada"* from Madagascar and the suffix *"ssetia"* from *Thomassetia* to indicate a putative relationship.

Commentaire / Comments

This new genus is provisionally placed in Thomassetiini due to the overall similarity to such African genera as *Jakovleviola* Obenberger, 1924, *Thomassetia* Théry, 1928, *Augrabies* Bellamy, 1987 and *Roswitha* Bellamy, 1997. There are also similarities to the large, widely distributed *Philanthaxia* Deyrolle, 1864.

Madassetia bicolor, sp. nov.

(Pl. 1, fig. 1-3)

Description de l'holotype mâle / Description of male holotype

Length 8 6 mm, width 3 2 mm, elongate ovoid, subcylindrical, transversely convex above and below; coloration. majority of vertex, frons, lateral 1/4 of pronotum, median area on either side of metasternum and abdominal ventrites iridescent green with faint cupreous reflections from rim of each coarse puncture, remainder of vertex, median 1/2 of pronotum and elytra faintly iridescent burgundy with elytral costae darker, remainder of underside, antennae and legs blue-green; surface strongly punctuate, elytra striatopunctate; dorsal vestiture reduced to absent, each large puncture on frontovertex with one small, semi-erect seta, vestiture more dense and long ventrally, head with frontovertex slightly projecting between eyes; eyes moderate, well separated, converging dorsally; frontoclypeus angulately narrowing between widely separated antennal cavities; clypeal distal margin emarginate; antennae with expanded, rounded serrate antennomeres from antennomere 4, pronotum with width subequal to length, widest at posterior margin, anterior margin nearly evenly transverse, posterior margin sinuate on either side, lateral margins feebly arcuate; lateroposterior angles subacute, disc transversely convex, one pair of small depressions on either side of midpoint; scutellum small, ovoid; elytral much wider opposite humeri than pronotum; transversely convex; longitudinally costate; lateral margins serrate in posterior half, apices separately bidentate; epipleuron moderately developed, extending to opposite metacoxa; thoracic ventrites: with anterior margin of prosternum evenly transverse; prosternal process slightly narrowed between procoxae, expanding posteriorly, abdominal ventrites: each progressively shorter, 1-4, 5 about same length as 2 + 3, apically truncate, femora feebly fusiform, tibiae long, slender; tarsomeres 1-4 each with ventral pulvillus; 5 with claws swollen basally; aedeagus as in fig. 3.

Source : MNHN, Paris

Spécimens examinés / Specimens examined
Holotype ♂ (MNHN ex MCTJ): MADAGASCAR EST. Vondrozo *(VADON)*.

Derivatio nominis
The species is named for the essentially bichromatic body.

Commentaire / Comments
This species can be distinguished from the following new species by the differing coloration and the respective male genitalia

Madassetia unicolor, sp. nov.

(Pl. 1, fig. 4-5)

Description de l'holotype mâle / Description of male holotype
Length 9.0 mm, width 3.2 mm, elongate ovoid, subcylindrical, transversely convex above and below; coloration majority of head, pronotum and ventral surface black with deep red reflection; genae and mentum iridescent green; elytra dark burgundy; antennae with faint iridescent blue-green reflection; legs blue-green; surface strongly punctuate, elytra striatopunctate, dorsal vestiture reduced to absent, each large puncture on frontovertex with one small, semi-erect seta; vestiture more dense and long ventrally; head with frontovertex slightly projecting between eyes; eyes moderate, well separated, converging dorsally; frontoclypeus angulately narrowing between widely separated antennal cavities, clypeal distal margin emarginate; antennae with expanded, rounded serrate antennomeres from antennomere 4, pronotum with width subequal to length, widest at posterior margin; anterior margin nearly evenly transverse, posterior margin sinuate on either side; lateral margins feebly arcuate; lateroposterior angles subacute, disc transversely convex, one pair of small depressions on either side of midpoint, scutellum small, ovoid, elytral much wider opposite humeri than pronotum; transversely convex; longitudinally costate, lateral margins serrate in posterior half, apices separately bidentate, epipleuron moderately developed, extending to opposite metacoxa; thoracic ventrites: with anterior margin of prosternum evenly transverse; prosternal process slightly narrowed between procoxae, expanding posteriorly; abdominal ventries: each progressively shorter, 1-4, 5 about same length as 2 + 3, apically truncate; femora feebly fusiform, tibiae long, slender; tarsomeres 1-4 each with ventral pulvillus; 5 with claws swollen basally; aedeagus as in fig. 5.

Spécimens examinés / Specimens examined
Holotype ♂ (MNHN ex MCTJ): MADAGASCAR EST: Perinet, XII. 1974 *(PEYRIERAS)*.

Derivatio nominis
The species is named for the essentially monochromatic nature of the body

Commentaire / Comments
This species can be distinguished from *M. bicolor* as discussed above. The illustration of the aedeagus (fig. 5) was taken through the yellowish mounting medium used to mount this structure.

Source : MNHN, Paris

Tribu / Tribe **Coraebini** Bedel, 1921

Genre / Genus *Compsoglypha* Fairmaire, 1904

Compsoglypha Fairmaire, 1904: 233 [Espèce type / Type species *Compsoglypha perrieri* Fairmaire, (monotypie / monotypy)]

Commentaire / Comments

While there has been confusion about the higher placement of this genus in the past (see entire citation below), the two species of *Compsoglypha* are clearly coraebine by virtue of the particular structure of the:

1) head (frontovertex projecting between eyes, frontoclypeus narrowed between large eyes with transverse preantennal groove dorsal to antennal cavities),
2) prosternum (strongly projecting mentonniere);
3) abdomen (projecting laterally beyond lateral elytral margin),
4) male genitalia (e g Pl. 1, fig. 8, more detailed, expanded parameres).

Compsoglypha nigrocaerulea, sp. nov.

(Pl 1, fig. 6-8)

Description de l'holotype mâle / Description of male holotype

Length 15 0 mm, width 5.6 mm, widest at humeri; elongate ovoid, flattened above, transversely convex below; shining black throughout with cupreous reflections around or within each of the various depressions, including those excavated regions below the respective legs; dorsal surface finely shagreened, with small, irregular, widely separated punctures; ventral surface prosternal process, median area of remaining thoracic and abdominal ventrites irregularly, finely punctate, lateral areas finely imbricate; depressed areas of frontovertex, pronotum and elytra with dense, white, recumbent setae concentrated within; configuration and distribution of small elytral depressions as in fig 6; ventral surface with sparse, fine, adpressed, white setae on the imbricate portions, two small setal patches on either side of abdominal ventrites 2-5; median portion of thoracic ventrites glabrous; head with frontovertex slightly projecting beyond outline of large eyes, strongly, broadly, longitudinally grooved between eyes; eyes feebly diverging dorsally, circumocular groove extends along inner margin from beyond dorsal apex to beyond ventral apex, preantennal groove feebly arcuate; disc of frontoclypeus very finely strigulate, strongly narrowed between large antennal cavities, then widening to explanate transverse ventral margin; gena obtuse, not strongly projecting, depressed beneath eye for basal antennomeres in repose; antennomere 2 approximately equal in length to 3 + 4; 3 and 4 subserrate; 5-10 serrate, wider than long; 11 obtuse; pronotum with anterior margin arcuate, posterior margin arcuate on either side of narrow transverse prescutellar region; lateral margins widest at subacute lateroposterior angles, arcuate and narrowing to lateroanterior angles, disc with pair of longitudinal calloused areas medially, other depressions and elevations as in fig 6; scutellum elongate triangular, posterior angle elongate, strongly attenuate, elytra with humeri strongly elevated, depressed inward in strong arc around small medial elevation on either side of scutellum; lateral margins narrowing beyond humeri, then widening again from about midpoint to arcuate extent before gradually narrowing to separately, narrowly rounded apices; margin finely serrate in posterior 1/3, disc irregular with very vague longitudinal, multiply sinuate, feeble, wide costa on either side, one pair

Source : MNHN, Paris

of small oblique elevations subapically, slightly projecting beyond marginal outline, epipleuron narrow from base to opposite metepisternum, not well separated from disc; in anterior portion strongly declivous and excavate to receive mesofemur apex in repose; pygidium with projecting, attenuate spine visible between elytral apices; prosternum with mentonniere strongly projecting, nearly entire except for small lateral notch adjacent to genal depression; process with pair of small longitudinal depressions medially; abdominal ventrites 2-5 each with small, feebly elevated callousea area at lateroanterior angle, each with fringe of white setae along interior margin; metatarsi with setal comb entire on outer face, tarsomeres 1-4 each with wide ventral pulvillus, 5 with claws bifid, inner claws short, stout; aedeagus as in fig. 8.

Spécimens examinés / Specimens examined

Holotype ♂ (MNHN ex MCTJ): MADAGASCAR OUEST: est de Sakaraha, rés du Zombisy, 10. XII. 1980 *(PEYRIERAS)*

Derivatio nominis

The species is named for the coloration, predominantly black with blue reflections.

Commentaire / Comments

This new species differs from *C. perrieri* which is more slender in proportion, black on the elytral disc but otherwise strongly roseocupreous and otherwise with a completely different distribution and configuration of depressions on the pronotum and elytra. In addition, *C. perrieri* has the first visible abdominal ventrite longitudinally sulcate with short white setae within.

Genre / Genus *Gracilocala*, gen. nov.

Espèce type du genre / Genus type species

Gracilocala bicolor, sp. nov. (nouvelle dénomination / new designation).

Description

Elongate-ovoid, slender, subparallel, flattened above and transversely convex ventrally; head with frontovertex very feebly projecting anteriorly, longitudinally depressed between eyes; eyes large, with incomplete circumocular groove although entire around inner margins; transverse supra-antennal groove confluent with circumocular grooves; antennal cavities large, subcontiguous; distal margin of frontoclypeus transverse, with short ventrally-deflected edge; gena short, without distral projection; oblique depression from frontoclypeus to gena for antennae in repose; antennae serrate from antennomere 5, pronotum wider than longer, wider above posterior margin, disc evenly convex, oblique depression laterally between disc and sinuate prelateral carina; lateral margin ventrally-deflected, entire; scutellum rounded equilateral triangle; elytra wider opposite humeri than pronotum; disc very feebly transversely convex, with only one small depression between humerus and scutellum; epipleuron short, extending to before anterior suture of metacoxa, then narrowing strongly and extending to before apex; pygidium with sharp, narrow, acuminate lobe projecting between elytral apices; prosternum with short, subtruncate, wide mentonniere, with notch laterally for antennae in repose; prosternal process slightly expanded posterior to procoxae; metacoxal plate with posterior margin sinuate, explanate, with slight ventral flair, lateral projection of basal abdominal tergites

Source : MNHN, Paris

visible lateral to elytral margin posterior to wider basal extent of epipleuron, abdominal ventrite 1 slightly longer than 2, transverse suture between 1 and 2 invisible medially, 4 shorter than 3, 5 longer than 4, very slightly narrowing to subtruncate apex, femora fusiform, tibiae narrow, feebly arcuate, tarsi with ventral pulvilli on tarsomeres 1-4, 5 with claws bifid.

Derivatio nominis

The feminine genus group name is a combination of the prefix for slender *"gracil"* and the suffix from the putative nearest relative *Chloricala* Kerremans, 1893.

Commentaire / Comments

As indicated above, this new genus comes nearest to *Chloricala* in the Madagascan fauna but differs by being much more slender in overall proportion and attenuate posteriorly

Gracilocala bicolor, sp. nov.

(Pl. 1, fig 9-11)

Description de l'holotype mâle / Description of male holotype

Length 13.5 mm, width 4 2 mm; elongate-ovoid, slender, subparallel, flattened above and transversely convex ventrally, head, pronotum and approximately apical 1/5 of elytra black with deep blue reflection; ventral surface and legs blue green, head and pronotum finely shagreened, lateroposterior area of pronotum coarsely imbricate, elytra, median portion of thoracic and abdominal ventrites sparsely, irregularly, shallowly punctuate, lateral portion of thoracic and abdominal ventrites imbricate; dorsal surface glabrous, ventral surface glabrous medially, hypomeron, mesosternum and depressed region of abdominal ventrite 1 with moderately covering of short, adpressed, white setae; head with frontovertex very feebly projecting anteriorly, longitudinally depressed between eyes; eyes large, with incomplete circumocular groove although entire around inner margins, transverse supra antennal groove confluent with circumocular grooves, antennal cavities large, subcontiguous, distal margin of frontoclypeus transverse, with short ventrally-deflected edge; gena short, without distral projection; oblique depression from frontoclypeus to gena for antennae in repose; antennae serrate from antennomere 5, pronotum 1.6 times wider than longer, wider above posterior margin, disc evenly convex, oblique depression laterally between disc and sinuate prelateral carina; lateral margin ventrally-deflected, entire; scutellum rounded equilateral triangle; elytra wider opposite humeri than pronotum; disc very feebly transversely convex, with only one small depression between humerus and scutellum, epipleuron short, extending to before anterior suture of metacoxa, then narrowing strongly and extending to before apex; pygidium with sharp, narrow, acuminate lobe projecting between elytral apices, prosternum with short, subtruncate, wide mentonniere, with notch laterally for antennae in repose; prosternal process slightly expanded posterior to procoxae, metacoxal plate with posterior margin sinuate, explanate, with slight ventral flair, lateral projection of basal abdominal tergites visible lateral to elytral margin posterior to wider basal extent of epipleuron; abdominal ventrite 1 slightly longer than 2, transverse suture between 1 and 2 invisible medially, 4 shorter than 3; 5 longer than 4, very slightly narrowing to subtruncate apex, femora fusiform; tibiae narrow, feebly arcuate; tarsi with ventral pulvilli on tarsomeres 1-4, 5 with claws bifid; aedeagus as in fig. 11.

Source : MNHN, Paris

Spécimens examinés / Specimens examined

Holotype ♂ (MNHN ex MCTJ): MADAGASCAR EST: S.-P de Maroantsetra, base de la presqu'île de Masoala (massif de l'Ambohitsitondrona), Hiaraka, 1000 m (PEYRIERAS).

Etymologie / Etymology

The species is named for the bichromatic coloration

Commentaire / Comments

Unfortunately only a single male specimen is available and its relatively large size, for the Madagascan coraebine fauna, suggests that it might be of an upper size limit for the predator wasps

Genre / Genus *Ivalouwayneia*, gen. nov.

Espèce type du genre / Genus type species

Ivalouwayneia ruficapiticauda, sp. nov. (nouvelle dénomination / new designation).

Description

Elongate ovoid, subcylindrical, flattened above, transversely convex below; surface punctuate, imbricate; vestiture reduced to very fine setae, one from each puncture and squamose setae on specific portions and configurations of both dorsal and ventral surface; frontovertex bilobed, longitudinally sulcate between large eyes, inner margin of eyes diverging dorsally; circumocular groove present, confluent with supra-antennal groove; frontoclypeus compressed between antennal cavities, gena depressed to receive basal antennomeres, projection subacute, antennae serrate from antennomere 4, pronotum with length and width subequal, widest in posterior half; anterior margin moderately arcuate, posterior margin bisinuate on either side of truncate prescutellar lobe; lateral margins arcuate, lateral carina entire, disc transversely convex; one small prelateral carina on either side, scutellum triangular; elytral width equal to pronotum, widest both opposite humeri and at posterior 1/3; disc even, moderately transversely convex, except for pair of small depressions between humeri and scutellum and pair of preapical swellings, lateral margin narrows after humeri before gradually expanding from near midpoint to posterior 1/3, then strongly narrowing to separately rounded, serrulate apices, fine, narrow, pygidial spine visible between elytral apices; epipleuron short, thin, lateral margin of abdominal tergites visible, prosternum with short, broad mentonierre; metacoxal plate with posterior margin bisinuate; abdominal ventrite 1 approximately as long as 2 + 3; 4 shorter than 3, 5 longer than 4, broadly rounded apically, legs with narrow, fusiform femora; tibia nearly straight, with single apical tooth; tarsi with tarsomeres 1-4 with ventral pulvilli, 5 with claws appendiculate basally.

Derivatio nominis

This new feminine genus is named for my mother and father, Ivalou and Charles Wayne Bellamy, for 54 years of their love, support, teaching and good example.

Commentaire / Comments

This new genus differs from those already known in the Madagascan fauna and isn't particularly similar to any of the described taxa As I continue the organization and tdescription of the vast Coraebini of Madagascar, I hope to be able to propose suitable groupings.

Source : MNHN, Paris

Ivalouwayneia ruficapiticauda, sp. nov.

(Pl. 2, fig. 12, 13)

Description de l'holotype mâle / Description of male holotype

Small, length 7.2 mm, width 1.9 mm; elongate ovoid, subcylindrical, flattened above, transversely convex below, color shining black with blue to purple reflections except for vertex, frons and extreme elytral apex a shining red-coppery; surface imbricate with coarse, dense punctures on head and pronotum, elytra and ventral surface with punctures smaller, less dense; vestiture reduced to very fine setae, one from each puncture, squamose setae in longitudinal depression of frons, pair of entire longitudinal vitae on pronotum, pair of sinuate vitae on elytra extending from anterior margin to posterior 1/3, pair of small, concave preapical fasciae; ventral surface with squamose setae moderately dense over entire thoracic ventrites and most of abdominal ventrites 1 and 2, and anterolateral angle of 3, frontovertex bilobed, longitudinally sulcate between large eyes and slightly projecting beyond outline of eyes when viewed from above, inner margin of eyes diverging dorsally; circumocular groove present from near dorsal apex of eye to lateral side of ventral apex; circumocular groove confluent with pair of small, arcuate supra-antennal grooves; frontoclypeus compressed between antennal cavities; gena depressed laterally to receive basal antennomeres, lateral apical projection subacute, antennae with antennomere 2 longer, slightly wider than 3, triangularly serrate from 4-11; pronotum with length and width subequal, widest in posterior half, anterior margin moderately arcuate; posterior margin bisinuate on either side of truncate prescutellar lobe; lateral margins arcuate, lateral carina entire; lateroposterior angle strongly obtuse; disc transversely convex, one small prelateral carina on either side; scutellum triangular, angles rounded, elytral width equal to pronotum, widest both opposite humeri and at posterior 1/3; disc even, moderately transversely convex, except for pair of small depressions between humeri and scutellum and pair of preapical swellings; lateral margin narrows after humeri before *gradually* expanding from near midpoint to posterior 1/3, then strongly narrowing to separately rounded, serrulate apices; fine, narrow, pygidial spine visible between elytral apices; epipleuron short, thin, extending not quite opposite anterior margin of metacoxa; lateral margin of abdominal tergites visible, prosternum with short, broad mentonierre; metacoxal plate with posterior margin bisinuate; abdominal ventrite 1 approximately as long as 2 + 3; 4 shorter than 3, 5 longer than 4, broadly rounded apically; legs with narrow, fusiform femora, tibia nearly straight, with single apical tooth, tarsi with tarsomeres 1 4 each with ventral pulvillus, 5 with claws appendiculate basally; aedeagus as in fig. 13.

Variabilité / Variation

♂♂ (n = 13), length 6.3 8.6 mm, width 1.7-2.3 mm; ♀♀ (n = 13), length 7.4 8.8 mm, width 2.0-2.4 mm; there is a slight variation in the extent of the elytral apex that has the red-coppery coloring but otherwise the type series is remarkably uniform except for aspects of wear or slight damage during preparation such as the abrasion of squamose setae on some specimens.

Spécimens examinés / Specimens examined

Holotype ♂ (MNHN): MADAGASCAR EST: S.-P de Mananara Nord, Antanambe, I. (19) 67 (VADON et PEYRIERAS), 26 paratypes (MNHN, CLBC, MCTJ, TNSC): 2 ♂♂, 3 ♀♀ same data as holotype, 2 ♀♀ same data except II. (19) 67; 1 ♂ same data except XII. 1965, 1 ♂ same data except Seranambe, II. (19) 65; 2 ♂♂, 3 ♀♀ S.-P. de Maroantsetra, Antakotako / Janv.; 4 ♂♂ same data but without date, 1 ♂ same data except Ankovana,

Source : MNHN, Paris

II. 1965; 2 ♀♀ Belalona, 30 km south-west of Sambava, XI. 1968 (VADON et PEYRIERAS); 1 ♀ same data except I. 1970; 1 ♀ same data except II. 1970; 2 ♂♂, 1 ♀ Vondrozo, XII. 1966 (VADON). 1 ex., R. Anosibe, 25 XII (19) 52 (h) / René Vieu Entomologie Tananarive (p).

Derivatio nominis

The specific epithet is chosen to note the bright reddish orange coloration (Latin, *rufi*, for reddish orange) found on the frontovertex (Latin, *capi*, for head) and the elytral apex (Latin, *cauda*, for tail).

Commentaire / Comments

This very distinct (coloration, vestiture) taxon should be recognizable amongst the wealth of related small buprestids from Madagascar.

Les genres *Discoderes* Chevrolat, 1838 et *Phlocteis* Kerremans, 1893 à Madagascar / The genera *Discoderes* Chevrolat, 1838 and *Phlocteis* Kerremans, 1893 in Madagascar

The genera *Discoderes* Chevrolat, 1838 [Genus type species. *Agrilus salzmanni* Solier, 1833 (original designation)] and *Phlocteis* Kerremans, 1893 [Genus type species. *Buprestis exasperata* Swartz, in Schönherr, 1817 (original designation)], are both small genera as defined in earlier works (Bellamy, 1986, 1988, 2001a). *Discoderes* contains two Subsaharan African species and *Phlocteis* contains three species from the African mainland and two from Madagascar as listed below. There are currently an additional 11 Madagascan species that were originally described in or subsequently transferred to one or the other of these genera. Having examined most of the types and the descriptions of all 11 taxa, I find that a necessary preliminary action would be to define two new genus-group names to contain them now. Further study, as my progress defining the vast Madagasacan Coraebini continues, may indicate that further generic components or alternative placements are required, but for now these species will have a formal, modern "home".

Genre / Genus *Malagascoderes*, gen. nov.

Espèce type du genre / Genus type species

Discoderes goudotii Thomson, 1878 (nouvelle dénomination / new designation).

Description

Elongate ovoid, flattened above and below; integument shining black with faint blue or purple reflections, striate-punctate beneath moderately dense covering of stout recumbent setae, more or less distinctly patterned in two included species, head with frontovertex projecting beyond outline of eyes, slightly longitudinally depressed; supra-antennal grooves small, arcuate, confluent with medial depression of frontoclypeus between antennal cavities, eyes large, inner margins feebly divergent, antennae serrate from antennomere 5, 4 subserrate, pronotum wider than long, widest in anterior 1/3; anterior margin arcuate, posterior margin feebly bisinuate, lateral margin strongly arcuate, lateroposterior angle obtuse, disc convex medially, slightly more elevated in anterior 1/2, flattened posteromedially, lateral portion flattened, explanate, with prelateral carina; scutellum triangular, longer than wide; elytra approximately as wide as pronotum, widest opposite humeri

Source : MNHN, Paris

and again at apical 1/3, disc entire, transversely convex, epipleuron short, narrow; anterior abdominal tergites visible lateral to elytral margin, pygidium arcuately emarginated with short central spine visible between elytral apices; prosternum with mentonierre feebly projecting; abdominal ventrites 1 and 2 subequal, 3 slightly longer than 4, 5 longer, legs with femora fusiform, tibiae slightly longer, narrow, straight, metatibiae with setal comb on external face; tarsi with tarsomeres 1-4 each progressively slightly shorter, with ventral pulvillus; 5 with claws appendiculate basally.

Etymologie / Etymology

The masculine genus group name is a combination of the prefix "Malagas" from Malagasy and suffix "coderes" from *Discoderes*

Commentaire / Comments

In addition to the type species, *Discoderes scriptus* Théry, 1937 is placed in *Malagascoderes*

Malagascoderes goudotii (Thomson, 1878), comb. nov.

Discoderes goudotii Thomson, 1878b: 82 – Kerremans, 1885: 151; 1892a: 236 – Alluaud, 1900b: 196; 1903: 223 – Théry, 1905: 23, 114.
Phlocteis goudotii (Thomson): Obenberger, 1934b: 797.
Discoderes goudotii (Thomson): Théry, 1936a. 60 – Bellamy, 2001a: 67.

Malagascoderes scriptus (Théry, 1937), comb. nov.

(Pl. 2, fig. 14)

Discoderes scriptus Théry, 1937a: 85, fig. 2 – Bellamy, 2001a: 67.

Commentaire / Comments

These two species can be separated most easily by the dorsal setal pattern: *M. goudotii* is almost entirely covered with stout, beige setae, with the vertex, anteromedial 1/3 of pronotum and one pair of preapical elytral areas glabrous, while *M. scriptus* have a distinct fasciate dorsal pattern.

Genre / Genus *Madaphlocteis*, gen. nov.

Espèce type du genre / Genus type species

Discoderes perrieri Fairmaire, 1890 (nouvelle dénomination / new designation).

Description

Elongate ovoid, flattened above, feebly transversely arcuate below; surface irregularly striatocarinate; head with frontovertex quadritubercolate; frontoclypeus narrowed between antennal cavities, yet wider than width of cavity, emarginated medially, genal projection small, obtuse, gena without depression for basal antennomeres in repose; antennae serrate from antennomere 5; pronotum wider than long, widest anteriad midpoint; anterior margin arcuate medially, lateral margin arcuate, posterior margin bisinuate; disc flattened medially, depressed in posterolateral quadrants, with four elevated gibbosities in transverse

Source : MNHN, Paris

row in anterior half; elytra as wide as pronotum opposite humeri and at posterior 1/3; disc with setal patches, apices separately rounded, margin serrulate, epipleuron short, postero-lateral angle of metacoxae and abdominal tergites visible laterad elytral margin, mentonniere bilobed; tarsal claws bifid.

Etymologie / Etymology

The feminine genus group name combines the prefix "Mada" from Madagascar with Phlocteis, one of the oldest names in the tribe Coraebini.

Commentaire / Comments

It is possible that these nine species are not truly congeneric, but this will only be determined as my study of the Madagascan Coraebini continues.

Madaphlocteis ambanjana (Obenberger, 1944), comb. nov.

Phlocteis ambanjana Obenberger, 1944a: 421 – Bellamy, 2001a: 66.

Madaphlocteis ampliata (Fairmaire, 1905), comb. nov.

Discoderes ampliata Fairmaire, 1905: 124 – Théry, 1905: 178 – Marie et Lesne, 1917: 40.

Phlocteis ampliata (Fairmaire). Obenberger, 1928b: 341; 1934b: 796; Bellamy, 2001a: 66.

Madaphlocteis iridipennis (Obenberger, 1944), comb. nov.

Phlocteis iridipennis Obenberger, 1944a: 420 – Bellamy, 2001a: 67.

Madaphlocteis mucorea (Fairmaire, 1902), comb. nov.

Discoderes mucorea Fairmaire, 1902b: 80 – Kerremans, 1903: 223 – Théry, 1905: 24, 116 – Marie et Lesne, 1917: 40 – Obenberger, 1928b: 341 ("new genus").

Phlocteis mucorea (Fairmaire): 1934b: 798 – Bellamy, 2001a: 67.

Madaphlocteis ochraceopicta (Fairmaire, 1888), comb. nov.

Discoderes ochraceopicta Fairmaire, 1888: 56 – Kerremans, 1892a: 237 – Alluaud, 1900b: 197 – Kerremans, 1903: 223 – Théry, 1905: 24, 114, pl. IV, fig. 19 – Marie et Lesne, 1917: 40.

Phlocteis ochraceopicta (Fairmaire): Obenberger, 1934b: 798 – Bellamy, 2001a: 67

Madaphlocteis perrieri (Fairmaire, 1900), comb. nov.

Discoderes perrieri Fairmaire, 1900: 244 – Kerremans, 1903: 223 – Théry, 1905: 24, 115 – Marie et Lesne, 1917: 40.

Phlocteis perrieri (Fairmaire): Obenberger, 1928b: 341; 1934b: 798 – Bellamy, 2001a: 67

Madaphlocteis polychroa (Fairmaire, 1904), comb. nov.

Discoderes polychroa Fairmaire, 1904: 234 – Théry, 1905: 28, 177 – Marie et Lesne, 1917: 40.

Phlocteis polychroa (Fairmaire): Obenberger, 1928b: 341, 1934b: 798 – Bellamy, 2001a: 67

Source : MNHN, Paris

Madaphlocteis purpureosignata (Hoschek, 1931), comb. nov.

Paradora purpureosignata Hoschek, 1931b: 735.

Phlocteis purpureosignata (Hoschek): Obenberger, 1934b. 799 – Bellamy, 2001a· 67.

Madaphlocteis simplicifrons (Fairmaire, 1901), comb nov.

Discoderes simplicifrons Fairmaire, 1901: 163 – Kerremans, 1903: 223 – Théry, 1905· 24, 115 – Marie et Lesne, 1917: 40.

Phlocteis simplicifrons (Fairmaire). Obenberger, 1934b: 799 · Bellamy, 2001a· 67.

Genre / Genus *Paranastella* Obenberger, 1931

Paranastella Obenberger, 1931b· 198 [Espèce type du genre / Genus type species *Paranastella strandi* Obenberger, 1931 (dénomination originale / original designation)]; 1934b 808 – Descarpentries, 1984 57 – Bellamy, 1985 424, 2001· 64, 2003b: 78.

Diagnostic / Diagnosis

This interesting genus is recognized by a small suite of characters. head feebly longitudinally depressed between eyes; inner margins of eyes diverging dorsally; antennae serrate from antennomere 4; pronotum nearly as long as wide, premarginal carinae straight, nearly entire; disk of pronotum and elytra with transverse punctate striae, pygidium with strongly acute projecting medial spine visible between elytral apices; male genitalia with parameres completely fused with only a narrow apical opening for the median lobe.

Commentaire / Comments

Now expanded to three species, it is expected that additional species will be discovered. Despite the name, this genus has very little relationship with the southern African *Nastella* Kerremans, 1903 beyond common membership in *Toxoscelina* Majer, 2001.

Paranastella Obenberger, 1931 : a key to the species

1. Dorsal surface unicolorous, iridescent green 2
— Dorsal surface multicolorous ..... ***P. villiersi*** Descarpentries
2. Thoracic ventrites and legs iridescent purple, abdominal ventrites dark green. ..... ***P. strandi*** Obenberger
— Entire ventral surface and legs the same iridescent green as dorsal surface ..... ***P. viridis*** sp. nov.

Paranastella Obenberger, 1931 : clé des espèces

1. Surface dorsale unicolore, d'un vert iridescent 2
— Surface dorsale multicolore ..... ***P. villiersi*** Descarpentries
2. Face ventrale du thorax et pattes d'un violet iridescent, sternites abdominaux vert foncé ..... ***P. strandi*** Obenberger
— Totalité de la surface ventrale et des pattes du même vert iridescent que la face dorsale ..... ***P. viridis*** sp. nov.

Source : MNHN, Paris

Paranastella strandi Obenberger, 1931

(Pl. 2, fig 16, 17)

Paranastella strandi Obenberger, 1931b· 198; 1934b· 808 – Descarpentries, 1984. 58, fig. 3 – Bellamy, 2001a: 64.

Description sommaire / Summary Description

Male holotype· length 5 3 mm, width 1 9 mm; color somber green, slightly golden in large lateral pronotal depressions; thoracic ventrites, legs iridescent purple, abdominal ventrites dark green, genitalia as in fig. 17.

Spécimens examinés / Specimens examined

Holotype ♂ (NMPC 23632)· « Madagascar ».

Commentaire / Comments

As indicated in the key, the type species comes nearest to *P. viridis, sp nov.* but differs by having the thoracic ventrites and legs purplish. The holotype is the only specimen known of this species.

Paranastella villiersi Descarpentries, 1984

(Pl. 2, fig. 18, 19)

Paranastella villiersi Descarpentries, 1984: 57, fig. 1, 2 – Bellamy, 2001a: 64.

Description sommaire / Summary description

Length 5.2-7.5 mm, width 1 75-2.6 mm (from original description); head and pronotum iridescent green and elytra with a partial spectrum of colors from yellow-golden along suture then orange to red to purple along lateral margins in longitudinal bands; male genitalia as in fig. 19.

Spécimens examinés / Specimens examined

Holotype ♂ (MNHN): Madagascar Est: S.-P. de Maroantsetra, base de la presqu'île Masoala, massif de l'Ambohitsitondrona, Hiaraka, 8 paratypes (MNHN, CLBC): same data as holotype.

Commentaire / Comments

This is the most colorful species of the genus and the type series included 69 specimens.

Paranastella viridis, sp. nov.

(Pl. 2, fig. 20, 21)

Description de l'holotype / Description of holotype

Elongate ovoid, flattened above and below, length 6 1 mm, width 2.1 mm, widest across pronotal midpoint and just before posterior 1/3 of elytra, entire surface iridescent green tending to green blue on the posterior half of elytral disc, dorsal surface sculpture irregularly transversely striate, with elongate punctures moderately densely spaced on interstitial transverse costae; ventral surface imbricate striate, dorsal surface glabrous, with sparse elongate white setae on frontoclypeus between antennal cavities, ventral surface with fine, short recumbent white setae sparse throughout, more dense on thoracic and abdominal disc

Source : MNHN, Paris

Head feebly longitudinally depressed between large eyes; inner margin of eyes diverge dorsally; circumocular groove extending from slightly beyond dorsal-most point along inner margin around ventral margin then disappearing beyond pronotum; grooves confluent with arcuate supra-antennal grooves; frontoclypeus narrowed between antennal insertions; distal margin of frontoclypeus feebly arcuately projecting medially, transverse laterally to feebly produced obtuse genal projection; antennae with antennomere 2 narrower, shorter than 1, 3 shorter, slightly more robust than 2, 4 subserrate, 5-10 triangularly serrate, 11 oblong, arcuate; pronotum 1.35 x wider than long, widest at about posterior 2/5, anterior margin strongly arcuate medially; posterior margin feeble sinuate, nearly transverse on either side of scutellum, posterolateral angle obtuse; lateral margin widely arcuate, finely crenulate; disc evenly flattened medially, very large shallow depression on either side in posterolateral corner; one longitudinal sinuate premarginal carina on either side; scutellum elongate triangular, elytra narrower at anterior margin and at humeri than pronotum, width equal to pronotum anteriad of posterior 1/3; margin narrowed arcuately between humeri and widest point, then gradually narrowing to feebly, separately rounded apices; posterior margin serrulate; abdominal pleurites visible laterad elytral margin, pygidial spine visible between elytral apices, epipleuron wide at anterior margin, narrowing sharply to a point opposite anterior margin of metacoxal plate, then very narrow yet entire to near elytral apex, prosternum without mentonniere, process parallel between procoxae; posterior margin of metacoxal plate dilated, abdominal ventrites 1 and 2 connate, longer together than 3+4+5; 5 broadly, roundly arcuate distally, femora slightly fusiform; tibiae straight, tarsi with ventral pulvilli on tarsomeres 1-4, 5 with claws stout at base; genitalia as in fig. 21.

Variabilité / Variation

♂♂ (n = 3), length 6.0-6.3 mm, width 2.1-2.2 mm; ♀♀ (n = 5), length 6.9-7.4 mm, width 2.4-2.5 mm; a slight range of green exists within this small series.

Spécimens examinés / Specimens examined

Holotype ♂ (MNHN): MADAGASCAR EST: environs de Perinet, 910 m, XII.1972 *(PEYRIERAS)*, 2 ♂♂, 4 ♀♀ paratypes (MNHN, CLBC): same data as holotype; 1 ♂, 1 ♀ (MNHN): MADAGASCAR EST: environs de Perinet, G. Olsoufieff *(OLSOUFIEFF)*.

Derivatio nominis

The specific epithet *viridis* indicates the green coloration.

Commentaire / Comments

This species resembles *P. strandi*, but differs by the brighter green coloration on both surfaces as indicates in the preceeding key.

COMBINAISON NOUVELLE / NEW COMBINATION

Paracastalia gebhardti (Hoscheck, 1931), comb. nov.

Neopolycesta gebhardti Hoscheck, 1931. 133

Commentaire / Comments

By the time Cobos (1981b) and Holm (1982) had restricted the definition of *Neopolycesta* Kerremans, 1906 as monotypic (for *Buprestis caffra* Thunberg, 1787), *N. gebhardti*

Source : MNHN, Paris

Hoscheck (1931: 133) was left without generic placement. Holm's (1982) subsequent revision of *Paracastalia* allows the best taxon for *N. gebhardti* to be placed in until a more detailed assessment of the Madagascan polycestines can be made in comparison to their continental African relatives.

Synonymie nouvelle / New synonymy

Meliboeus miliaris (Gory et Laporte de Castelnau, 1839)

Agrilus miliaris Gory et Laporte de Castelnau, 1839. 32 – Gemminger et Harold, 1869: 1442.

Meliboeus miliaris (Gory et Laporte de Castelnau). Saunders, 1871: 105 – Kerremans, 1892a: 232 – Alluaud, 1900b: 198 – Kerremans, 1903 : 236 – Théry, 1905: 25, 123 – Obenberger, 1934b: 903 – Bellamy, 2001a: 63.

Meliboeus hovanus Théry, 1937a: 107 – Bellamy, 2001a: 63. *syn. nov.*

Commentaire / Comments

Unpublished notes by the late A. Descarpentries in the collection at MNHN suggested this synonymy so I compared the holotypes of both species during my 2004 visit to MNHN, and I concur that these two taxa are conspecific and propose this new synonymy now.

Taxa supprimés / Excluded taxa

Genre / Genus *Anadora* Kerremans, 1898

Anadora Kerremans, 1898a: 319 [Espèce type du genre / Genus type species: *Discoderes mechowi* Quedenfeldt, 1886 (par monotypie / by monotypy)] – Obenberger, 1934b: 794 – Bellamy, 1986: 102 (révision / revision).

Anadora hova Kerremans, 1899

Commentaire / Comments

Kerremans (1899: 277) described *Anadora hova*, the first species of this otherwise continental African genus, from Madagascar. It was listed in subsequent works (Alluaud, 1900: 197; Kerremans, 1903: 258; Théry, 1905: 25, 125) before Théry (1927: 260) synonymized it under *A. mechowi* (Quedenfeldt, 1886); this was followed by Obenberger (1934b: 794) and Bellamy (2001a: 67). Having studied the vast material of Madagascan Coraebini in the MNHN and finding no additional specimens therein, I do not consider this species to be a valid member of the Madagascan Buprestidae.

Genre / Genus *Nisibia* Fairmaire, 1903

Nisibia Fairmaire, 1903d: 9 [Espèce type du genre / Genus type species: *Nisibia boopis* Fairmaire, 1903 (par monotypie / by monotypy)] – Marie et Lesne, 1917: 81

Source : MNHN, Paris

Nisibia boopis Fairmaire, 1903

Nisibia boopis Fairmaire, 1903d: 9 – Marie et Lesne, 1917: 81.

Commentaire / Comments

This genus was compared to *Agrilus* Curtis, 1825, in the original, yet brief, description (Fairmaire, 1903). Subsequently it has only been listed in the catalogue of Marie et Lesne (1917). The placement in Buprestidae and relationship to any other extant buprestid genera is doubtful. The genus name is not found in the *Index Generalis* of the *Coleopterorum Catalogus* (Schenkling, 1940) and no specimens of *Nisibia boopis* have been found in the buprestid portion of the Fairmaire collection in the MNHN.

Source : MNHN, Paris

Famille des Buprestidae / Family Buprestidae

Famille / Family **Buprestidae** Leach, 1815

Bupresti Leach, 1815 : 85.

Buprestides Eschscholtz, 1829 : 8

Buprestidae Laporte de Castelnau, 1835 : 165.

Sous-famille / Subfamily **Julodinae** Lacordaire, 1857

Julodides Lacordaire, 1857 : 10 – Kerremans, 1902 : 6 – Holm, 1979 : 89.

Julodinae Cobos, 1980 : 19 – Bellamy, 1985 : 410 – Cobos, 1986 : 67, 74 – Holyński, 1988 : 50 ; 1993a : 12 – Lawrence et Newton, 1995 : 842 – Bellamy, 2003b : 13.

Tribu / Tribe **Julodini** Lacordaire, 1857

Julodides Lacordaire, 1857 : 10 – Holm, 1979 : 89.

Julodini LeConte et Horn, 1883 : 199 – Kerremans, 1893a : 114 ; 1902 : 6.

Genre / Genus *Amblysterna* Saunders, 1871

Amblysterna Saunders, 1871 : 2 [Espèce type du genre / Genus type species : *Julodis natalensis* Boheman 1851 (dénomination ultérieure / subsequent designation : Holm, 1979a : 104)] – Thomson, 1878b : 8 – Kerremans, 1892a : 14 ; 1893a : 114 ; 1902 : 15 ; 1905 : 362 – Obenberger, 1926a : 32 – Holm, 1979a : 104 ; 1979b : 1 – Bellamy, 1985 : 410 – Cobos, 1986 : 75 – Holyński, 1988 : 50 ; 1993a : 16 – Bellamy, 2003b : 13.

Source : MNHN, Paris

• ***Amblysterna johnstoni* Waterhouse, 1885**
Waterhouse, 1885 : 233 – Kerremans, 1892a : 14 , 1902 : 15 ; 1905 : 364 – *Amblysterna natalensis* subsp. *johnstoni* Waterhouse : Obenberger, 1926a : 32 – Holm, 1979b : 2.

Holotype : BMNH

Distribution : Seychelles. Afrique orientale (Éthiopie, Kenya, Somalie, Tanzanie).

Sous-famille / Subfamily **Polycestinae** Lacordaire, 1857

Polycestides (Buprestides vrais, Groupe III) Lacordaire, 1857 : 61.

Polycestinae Cobos, 1980 : 23 – Bellamy, 2003b : 14.

Haplostethinae LeConte, 1861 : 155.

Mastogeniinae Cobos, 1956 : 203.

Acmaeoderinae Cobos, 1980 : 20.

Paratrachyinae Kurosawa, 1985 : 3.

Tribu / Tribe **Haplostethini** LeConte, 1861

Haplostethinae LeConte, 1861 : 155 – Bellamy, 2003b : 14.

Mastogeniini LeConte et Horn, 1883 : 195, 199 – Kerremans, 1893a : 115 ; 1903 : 332 – Obenberger, 1937a : 1448 – Bellamy, 2003b : 14.

Genre / Genus *Mastogenius* Solier, 1849

Mastogenius Solier, 1849 : 507. [Espèce type du genre / Genus type species : *Mastogenius parallelus* Solier 1849 (dénomination originale / original designation)] – Bellamy, 1991a : 121 ; 2003b : 14

• ***Mastogenius testaceipes* Obenberger, 1941**
Obenberger, 1941 : 58 – Bellamy, 1991a : 122.

Holotype : NMPC.

Distribution : Madagascar.

Source : MNHN, Paris

Genre / Genus *Ankareus* Kerremans, 1894

Ankareus Kerremans, 1894 · 349 ; 1903 : 333 [Espèce type du genre / Genus type species . *Ankareus cyanicollis* Kerremans, 1894 (dénomination ultérieure / subsequent designation Hołyński, 1984 : 108)] Théry, 1905 : 9, 11, 174 ; 1912 : 132 (clé des espèces / spp. key) – Kerremans, 1914 : 244 – Obenberger, 1928a ; 2003b : 14.

Pseudianthe Fairmaire, 1901 : 167 [Espèce type du genre / Genus type species : *Pseudianthe tenebrosa* Fairmaire, 1901 (monotypie / monotypy)] Kerremans, 1903 : 315 – Marie et Lesne, 1917 : 101 – Cobos, 1979a : 414 ; 1981a : 84 (synonyme de / synonym of *Ankareus*) – Bellamy, 1985 : 413 ; 1991a : 123 ; 2003b : 14

Sicardia Théry, 1909 . 447 (*nom. praeocc.* par / by *Sicardia* Reitter, 1896) [Espèce type du genre / Genus type species : *Sicardia tristis* Théry, 1909 (monotypie / monotypy)] ; 1912 : 132 (clé des espèces / spp key) – Obenberger, 1937a : 1449 – Cobos, 1956 : 205 ; 1981a : 72 (synonyme de / synonym of *Mastogenius*) – Hołyński, 1984 : 105, 108 – Bellamy, 1985 : 413 ; 1991a : 122 ; 2003b : 14.

Obenbergerietta Strand, 1942 392 (*nom nov.* de / for *Sicardia* Théry, 1909) Bellamy, 1985 : 413 ; 1991a : 123 ; 2003b : 14.

• ***Ankareus aeneus* Kerremans, 1894**
Kerremans, 1894 : 351 — Alluaud, 1900b : 196 — Kerremans, 1903 : 333 — Théry, 1905 : 175 ; 1912 : 132 — Obenberger, 1937a : 1450 — Hołyński, 1984, 1: 108 – Bellamy, 1991a : 123.

Holotype : BMNH.

Distribution : Madagascar Nord : Diégo-Suarez / Antsiranana.

• ***Ankareus cyanicollis* Kerremans, 1894**
Kerremans, 1894 : 350 – Alluaud, 1900b : 196 – Kerremans, 1903 : 333 – Théry, 1905 : 174 ; 1912 : 132 – Obenberger, 1937a : 1450 – Bellamy, 1991a : 123.

Holotype : BMNH.

Distribution : Madagascar Nord : Diégo-Suarez / Antsiranana.

• ***Ankareus gomyi* Descarpentries, 1973**
Descarpentries, 1973 : 203, fig. 4 – Bellamy, 1991a : 123 – Gomy, 2000 : 63.

Holotype ♀ : MNHN.

Distribution : Mascareignes : la Réunion, plaine d'Affouches.

• ***Ankareus mameti* Descarpentries, 1973**
Descarpentries, 1973 : 203, fig. 5 – Bellamy, 1991a : 123 – Gomy, 2000 : 63.

Holotype ♀ : MNHN.

Distribution : Mascareignes : Maurice, Cabinet

• ***Ankareus mascarenicus* Lesne, 1918**
Lesne, 1918 · 468, pl. 1, fig. 9 – Obenberger, 1937a · 1450 – Vinson, 1960 : 143 ; 1967 : 325 – Descarpentries, 1973 : 203, fig. 1 – Hołyński, 1984 : 108 – Bellamy, 1991a : 123 – Gomy, 2000 : 63.

Source : MNHN, Paris

Holotype : MNHN.

Distribution : MASCAREIGNES . Maurice, mont Corps de Garde, Le Pouce, Grand Bassin, Roches noires, Curepipe ; la Réunion.

• ***Ankareus micrastoides* (Théry, 1912)**
Sicardia micrastoides Théry, 1912 : 135 – Obenberger, 1937a · 1449 – *Ankareus micrastoides* (Théry) Hołyński, 1984 : 108 – Bellamy, 1991a : 123

Holotype : MNHN.

Distribution : MADAGASCAR NORD : S.-P. de Diégo-Suarez / Antsiranana, montagne d'Ambre.

• ***Ankareus opaca* (Théry, 1912)**
Sicardia opaca Théry, 1912 · 135 – Obenberger, 1937a : 1449 – *Ankareus opaca* (Théry) Bellamy, 1991a : 123.

Holotype : MNHN

Distribution : MADAGASCAR NORD . S.-P. de Diégo-Suarez / Antsiranana, montagne d'Ambre.

• ***Ankareus ruficornis* Théry, 1912**
Théry, 1912 : 132 – Obenberger, 1937a : 1450 – Bellamy, 1991a : 123

Holotype : MNHN.

Distribution : MADAGASCAR NORD · S -P de Diégo-Suarez / Antsiranana, montagne d'Ambre.

• ***Ankareus rufitarsis* (Théry, 1912)**
Sicardia rufitarsis Théry, 1912 134 – Obenberger, 1937a . 1449 – *Ankareus rufitarsis* (Théry) Bellamy, 1991a : 123.

Holotype : MNHN.

Distribution : MADAGASCAR NORD · S -P de Diégo-Suarez / Antsiranana, montagne d'Ambre

• ***Ankareus subcyaneus* Kerremans, 1894**
Kerremans, 1894 : 351 – Alluaud, 1900b : 196 – Kerremans, 1903 : 331 – Théry, 1905 : 174 ; 1912 : 132 – Obenberger, 1937a : 1450 – Hołyński, 1984 : 108 – Bellamy, 1991a : 123.

Holotype : BMNH.

Distribution : MADAGASCAR NORD : S.-P de Diégo-Suarez / Antsiranana

• ***Ankareus tenebrosus* (Fairmaire, 1901)**
Pseudianthe tenebrosa Fairmaire, 1901 28, 173 – Marie et Lesne, 1917 : 101 – Obenberger, 1937a . 1443 – *Ankaerus tenebrosus* (Fairmaire) Bellamy, 1991a . 110, 123

Holotype : MNHN.

Distribution : MADAGASCAR OUEST : région de Maevatanana, causse de Hukaru (*nec* de l'Ankara).

Source · MNHN, Paris

• ***Ankareus tristis* (Théry, 1909)**
Sicardia tristis Théry, 1909 : 447 ; Théry, 1912 : 132 – Obenberger, 1937a : 1449 – *Mastogenius tristis* (Théry) – Cobos, 1981a : 75 – *Ankareus tristis* (Théry) : Holyński, 1984 : 108 – Bellamy, 1991a : 123.

Holotype : MNHN

Distribution : MADAGASCAR SUD . Ambovombe.

• ***Ankareus vinsoni* Descarpentries, 1973**
Descarpentries, 1973 : 201, fig. 2, 3 – Bellamy, 1991a : 123 – Gomy, 2000 : 62.

Holotype ♂ : MNHN.

Distribution : MASCAREIGNES : Maurice, baie du Tamarin, Trois Mamelles.

Tribu / Tribe **Acmaeoderini** Kerremans, 1893

Acmaeoderini Kerremans, 1893a : 112 – Bellamy, 2003b : 15.

Genre / Genus *Acmaeodera* Eschscholtz, 1829

Acmaeodera Eschscholtz, 1829 : 9 [Espèce type du genre / Genus type species : *Buprestis cylindrica* Fabricius 1787 (dénomination ultérieure / subsequent designation : Volkovitsh, 1979 : 339)] – Théry, 1905 : 15, 29 – Bellamy, 2003b : 16.

Sous-genre / Subgenus *Brachmaeodera* Volkovitsh et Bellamy, 1992

Brachmaeodera Volkovitsh et Bellamy, 1992 : 297 [Espèce type du sous-genre / Subgenus type species . *Acmaeodera tantilla* Kerremans, 1907 (dénomination originale / original designation)] – *Acmaeodera (Brachmaeodera)* Volkovitsh et Bellamy : Holm et Schoeman, 1999 : 81 – Bellamy, 2003b : 17.

• ***Acmaeodera (s. str.) apicalis* Fairmaire, 1902**
Fairmaire, 1902b : 348 – Théry, 1905 : 15, 32 – Kerremans, 1907 : 448 – Marie et Lesne, 1917 : 2 – Obenberger, 1926a : 85.

Holotype : MNHN.

Distribution : MADAGASCAR OUEST : région de Maevatanana, causse de Hukaru (nec de l'Ankara).

• ***Acmaeodera (s. str.) atomosparsa* Fairmaire, 1897**
Fairmaire, 1897 : 381 – Alluaud, 1900b : 196 – Kerremans, 1902 : 32 – Théry, 1905 : 15, 30 – Kerremans, 1907 : 374 – Marie et Lesne, 1917 : 2 – Obenberger, 1926a : 85 – Volkovitsh et Bellamy, 1992 : 303

Source : MNHN, Paris

Holotype : MNHN

Distribution : MADAGASCAR OUEST : Suberbieville [= Maevatanana].

nom indisponible / unavailable name : *atomaria* Fairmaire, 1901

Fairmaire, 1901 : 160 *(nom. nud.)* – Marie et Lesne, 1917 : 2.

synonyme / synonym : *elliptica* Théry, 1905

Acmaeodera atomosparsa var. *elliptica* Théry, 1905 : 15, 30 – Kerremans, 1907 : 374 – Obenberger, 1926a : 85

Holotype : MNHN.

• ***Acmaeodera (s. str.) externa* Fairmaire, 1899**
Fairmaire, 1899a : 113 – Alluaud, 1900b : 196 – Kerremans, 1902 : 32 – Théry, 1905 : 15, 30 – Kerremans, 1907 : 372 (synonyme de / synonym of *sparsuta*) – Marie et Lesne, 1917 : 2 – Obenberger, 1926a : 86

Holotype : MNHN

Distribution : MADAGASCAR OUEST : environs de Suberbieville [= Maevatanana]

synonyme / synonym : *perrieri* Fairmaire, 1900

Fairmaire, 1900 : 87 – Alluaud, 1900b : 196 – Théry, 1905 . 15, 30 – Kerremans, 1907 : 372 (synonyme de / synonym of *sparsuta*) – Marie et Lesne, 1917 : 2 – Obenberger, 1926a : 86.

Holotype : MNHN.

synonyme / synonym : *rubromarginata* Théry, 1905

Acmaeodera externa var *rubromarginata* Théry, 1905 · 30 – *Acmaeodera sparsuta* var. *rubromarginata* (Théry) Kerremans, 1907 : 372 – Obenberger, 1926a : 86.

Holotype : MNHN.

• ***Acmaeodera (s. str.) fairmairei* Théry, 1905**
Théry, 1905 : 15, 31, pl. I, fig. 1 – Kerremans, 1907 : 449 – Obenberger, 1926a : 86 – Descarpentries, 1966 : 47.

Holotype : MNHN.

Distribution : MADAGASCAR EST : S.-P. de Maroantsetra, baie d'Antongil, Ambodivoangy ; S.-P. de Mananara Nord, Seranambe.

• ***Acmaeodera (s. str.) howa* Obenberger, 1924**
Obenberger, 1924 · 95 ; 1926a · 88.

Holotype : NMPC-19869.

Distribution : MADAGASCAR.

• ***Acmaeodera (s. str.) madegassa* Kerremans, 1907**
Kerremans, 1907 : 451 (*nom. nov.* de / for *Acmaeodera amplicollis* Fairmaire, 1902) – Obenberger, 1926a : 89.

Source · MNHN, Paris

Holotype : MNHN

Distribution : MADAGASCAR OUEST : environs de Suberbieville [= Maevatanana].

synonyme / synonym : *amplicollis* Fairmaire, 1902

Fairmaire, 1902b : 349 (*nom. praeocc.* par / by *Acmaeodera amplicollis* LeConte, 1866) – Théry, 1905 : 15, 32 – Kerremans, 1907 : 451 – Marie et Lesne, 1917 : 2 – Obenberger, 1926a : 89.

• ***Acmaeodera (s. str.) pinguicula* Obenberger, 1924**
Obenberger, 1924a : 94 ; 1926a : 89.

Holotype : NMPC-19868.

Distribution : MADAGASCAR.

• ***Acmaeodera (s. str.) postfasciata* Fairmaire, 1901**
Fairmaire, 1901 : 160 – Théry, 1905 : 15, 31 – Kerremans, 1907 : 375 – Marie et Lesne, 1917 : 2 – Obenberger, 1926a : 89 – Volkovitsh et Bellamy, 1992 : 303

Holotype : MNHN.

Distribution : MADAGASCAR OUEST : région de Maevatanana, causse de Hukaru (*nec* de l'Ankara).

• ***Acmaeodera (s. str.) pruinosa* Fairmaire, 1899**
Fairmaire, 1899a : 114 – Alluaud, 1900b : 196 – Kerremans, 1902 : 36 – Théry, 1905 : 15, 30 – Kerremans, 1907 : 373 – Marie et Lesne, 1917 : 2 – Obenberger, 1926a : 90 – Volkovitsh et Bellamy, 1992 : 303

Holotype : MNHN.

Distribution : MADAGASCAR OUEST : Suberbieville [= Maevatanana].

• ***Acmaeodera (s. str.) seyrigi* Théry, 1937**
Théry, 1937a : 83, fig. 1.

Holotype : MNHN.

Distribution : MADAGASCAR CENTRE : Bekily.

• ***Acmaeodera (s. str.) sparsuta* Fairmaire, 1898**
Fairmaire, 1898 : 228 – Alluaud, 1900b : 196 – Kerremans, 1902 : 32 – Théry, 1905 : 15, 30 – Kerremans, 1907 : 37 – Marie et Lesne, 1917 : 2 – Obenberger, 1926a : 90 – Volkovitsh et Bellamy, 1992 : 303.

Holotype : MNHN

Distribution : MADAGASCAR

• ***Acmaeodera (Brachmaeodera) tantilla* Kerremans, 1907**
Kerremans, 1907 : 376 – Obenberger, 1926a : 91 – Holm, 1978 : 45 (redescription) ; 1985 : 154 – *Brachmaeodera tantilla* (Kerremans) . Volkovitsh et Bellamy, 1992 . 298 – *Acmaeodera (Brachmaeodera) tantilla* Kerremans : Holm et Schoeman, 1999 : 80.

Source : MNHN, Paris

Holotype : SAMC 1327.

Distribution : MADAGASCAR. Botswana. Malawi. Namibie. Afrique du Sud : Natal, Transvaal. Zambie. Zimbabwe

synonyme / synonym : *liliputana* Obenberger, 1928

Obenberger, 1928b : 94 – Holm, 1978 : 45 (synonyme de / synonym of *tantilla*) – Volkovitsh et Bellamy, 1992 : 298

Holotype : NMPC.

synonyme / synonym : *minutissima* Théry, 1926

Théry, 1926 : 126 ; 1937a : 85 – Holm, 1979b : 25 – Volkovitsh et Bellamy, 1992 : 298.

Holotype : MNHN.

• ***Acmaeodera (s. str.) tulearica* Théry, 1926**
Théry, 1926 : 124, fig. 2.

Holotype : MNHN.

Distribution : MADAGASCAR SUD : Tulear / Toliara.

Tribu / Tribe **Paratrachyini** Cobos, 1980

Paratrachysae Cobos, 1980 : 47 – Bellamy, 2003b : 19.

Genre / Genus *Sponsor* Gory et Laporte de Castelnau, 1839

Sponsor Gory et Laporte de Castelnau, 1839 · 1 Guérin-Méneville, 1840 : 356 [Espèce type du genre / Genus type species · *Sponsor convexus* Gory et Laporte de Castelnau, 1839 (monotypie / monotypy)] Lacordaire, 1857 . 64 – Gemminger et Harold, 1869 . 1406 – Saunders, 1871 : 76 – Kerremans, 1892a : 162 ; 1893a : 114 ; 1902 : 37 – Théry, 1905 : 16, 32 – Kerremans, 1907 : 524 – Lesne, 1918 : 439 ; 1922 : 277 ; 1924 : 43 – Obenberger, 1926a : 46 – Théry, 1930e : 145 ; 1931b : 587 – Lesne, 1937 . 109 – Cobos, 1955 : 5 – Descarpentries, 1966 . 4 ; 1969c : 909 – Cobos, 1980 : 45 – Bellamy, 1985 : 411 – Hołyński, 1992 : 134 ; 1993a : 12 – Bellamy, 2003b : 19.

Oomorpha Dejean, 1833 : 83 , 1836 . 94 [Espèce type du genre / Genus type species : aucune dénomination / none designated] Gory, 1841 : 322 – Lacordaire, 1857 : 64 – Saunders, 1871 : 76 – Kerremans, 1892a : 162 – Bellamy, 1998c : 378 ; 2003b : 19.

Neoptosima Théry, 1905 : 16, 35 [Espèce type du genre / Genus type species : *Neoptosima spinosa* Théry, 1905 (dénomination ultérieure / subsequent designation Bellamy, 1998b . 10)] Kerremans, 1907 : 531 (synonyme de / synonym of *Sponsor*) – Obenberger, 1926a · 47, 49 (genre valide / valid genus) – Théry, 1930e . 145 – Cobos, 1955 : 5 , 1980 : 45 – Bellamy, 1985 · 411 – Holm et Wentzel, 1991 : 52 (synonyme de / synonym of *Sponsor*) – Hołyński, 1992 : 134 – Bellamy, 2003b : 19

Source · MNHN, Paris

Ptosimoides Kerremans, 1907 : 531 *(nom. nud.)* [Espèce type du genre / Genus type species : invalide, aucune espèce valide incluse à l'origine / invalid, no valid species originally included] – Obenberger, 1926a : 49 – Bellamy, 2003b : 19

Sous-genre / Subgenus *Stenianthe* Fairmaire, 1886

Stenianthe Fairmaire, 1886 : 38 [Espèce type du sous-genre / Subgenus type species : *Stenianthe janthinus* Fairmaire, 1886 (monotypie / monotypy)] Kerremans, 1903 : 315 Théry, 1905 : 16, 33 – Marie et Lesne, 1917 : 111 – Lesne, 1918 : 439 ; 1924 : 43 – Obenberger, 1926a : 47 – Lesne, 1937 : 109 – Descarpentries, 1966 : 4 ; 1969c : 909 – Cobos, 1980 : 45 – Bellamy, 1985 : 411 – Holm et Wenzel, 1991 : 58 – Holyński, 1992 : 134 – Bellamy, 2003b : 19.

Semianthe Kerremans, 1892a : 293 ; 1893a : 121 — Obenberger, 1926a : 47 — Bellamy, 2003b : 19.

• ***Sponsor (s. str.) aeneiventris* Descarpentries, 1966**
Descarpentries, 1966 : 40, pl. 3, fig. 25.

Holotype ♂ : MNHN.

Distribution : Madagascar Est : S.-P. de Maroantsetra, Antakotako ; S.-P. de Mananara Nord, Seranambe, mont Antampona.

• ***Sponsor (s. str.) aeneolus* Descarpentries, 1969**
Descarpentries, 1969c : 916, fig. 7.

Holotype ♂ : MNHN.

Distribution : Madagascar Est : Belalona (30 km au sud-ouest de Sambava)

• ***Sponsor (s. str.) aeneus* Guérin-Méneville, 1840**
Guérin-Méneville, 1840 : 357 – Gory, 1841 : 323, pl. 54, fig 317 – Lacordaire, 1857 : 65 – Gemminger et Harold, 1869 : 1406 – Saunders, 1871 : 76 – Kerremans, 1892a : 162 – Alluaud, 1900b : 195 – Kerremans, 1902 : 38 – Lesne, 1918 : 456 ; 1924 : 50 – Obenberger, 1926a : 47 – Lesne, 1937 : 151 – Vinson, 1960 : 138 ; 1967 : 324 – Gomy, 2000 : 61

Holotype : MNHN

Distribution : Mascareignes : Maurice, quartier de Flacq et régions voisines

• ***Sponsor (s. str.) alluaudi* Kerremans, 1894**
Kerremans, 1894 : 348 – Alluaud, 1900b : 195 – Kerremans, 1902 : 38 – Théry, 1905 : 16, 32 – Lesne, 1924 : 48 ; 1937 : 130 – Obenberger, 1926a : 47 – Lesne, 1937 : 146.

Holotype : BMNH.

Distribution : Madagascar Nord : Diégo-Suarez / Antsiranana.

• ***Sponsor (s. str.) ambiguus* Lesne, 1937**
Lesne, 1937 : 134

Holotype : MNHN.

Distribution : Madagascar Sud : plateau de l'Androy, Analavomdrove, Ambondro

Source : MNHN, Paris

• ***Sponsor (s. str.) androyensis* Lesne, 1937**
Lesne, 1937 : 140.

Holotype : MNHN.

Distribution : MADAGASCAR SUD : région de l'Androy, Ambovombe

• ***Sponsor (s. str.) antamponensis* Descarpentries, 1966**
Descarpentries, 1966 : 45, pl. 1, fig. 15.

Holotype ♂ : MNHN.

Distribution : MADAGASCAR EST : S.-P. de Mananara Nord, mont Antampona.

• ***Sponsor (Stenianthe) antanala* Descarpentries, 1969**
Descarpentries, 1969c : 909, fig. 1.

Holotype ♂ : MNHN

Distribution : MADAGASCAR EST · S.-P. de Vondrozo

• ***Sponsor (s. str.) antelmei* Lesne, 1918**
Lesne, 1918 : 455, pl 1, fig. 8 ; 1924 : 50 - Obenberger, 1926a : 47 - Lesne, 1937 : 150 - Vinson, 1960 : 138 ; 1967 : 324 - Gomy, 2000 : 61.

Holotype : MNHN.

Distribution : MASCAREIGNES : Maurice, Centre, Curepipe.

• ***Sponsor (Stenianthe) anthracinus* Descarpentries, 1966**
Descarpentries, 1966 : 15.

Holotype ♂ : MNHN.

Distribution : MADAGASCAR EST . S.-P de Maroantsetra, Antakotako, Ambodivoangy , S -P. de Mananara Nord, haute Fananehana, Fahitrosy, Seranambe, mont Antampona.

• ***Sponsor (s. str.) antsihanaka* Descarpentries, 1958**
Descarpentries, 1957 (1958a) : 204, fig. 3.

Holotype : MNHN.

Distribution : MADAGASCAR CENTRE : Pays Antsihanaka.

• ***Sponsor (Stenianthe) ater* Descarpentries, 1966**
Descarpentries, 1966 : 17 ; 1969c : 911.

Holotype ♂ : MNHN.

Distribution : MADAGASCAR EST : S.-P. de Maroantsetra, Antakotako, Ambodivoangy, Varingohitra ; S.-P. de Mananara Nord, Seranambe.

• ***Sponsor (s. str.) auribasis* Descarpentries, 1966**
Descarpentries, 1966 : 26, pl. 1, fig. 10.

Holotype ♂ : MNHN.

Distribution : MADAGASCAR EST S.-P. de Mananara Nord, Seranambe, mont Antampona.

Source · MNHN, Paris

• ***Sponsor (s. str.) betsimisaraka* Descarpentries, 1966**
Descarpentries, 1966 : 35.

Holotype ♂ : MNHN.

Distribution : MADAGASCAR EST : S.-P. de Maroantsetra, Ambodivoangy, Varingohitra, S.-P. de Mananara Nord, haute Fananehana, Seranambe.

• ***Sponsor (s. str.) bicolor* Descarpentries, 1966**
Descarpentries, 1966 : 43, pl 2, fig. 24, pl. 3, fig. 29, 31.

Holotype ♂ : MNHN.

Distribution : MADAGASCAR EST . S -P de Maroantsetra, Antakotako, Ambodivoangy, Varingohitra, Nosy Mangabe.

• ***Sponsor (s. str.) caerulescens* Guérin-Méneville, 1840**
Guérin-Méneville, 1840 · 358 – Gory, 1841 324, pl 54, fig. 318 Lacordaire, 1857 65 – Gemminger et Harold, 1869 : 1406 – Saunders, 1871 : 76 – Kerremans, 1892a : 162 – Alluaud, 1900b : 195 – Kerremans, 1902 : 38 – Lesne, 1918 : 450, fig. 8 ; 1924 : 46 – Obenberger, 1926a : 47 – Lesne, 1937 : 135, fig. 11 – Vinson, 1960 : 136 ; 1967 . 324 – Gomy, 2000 : 61.

Holotype : MNHN.

Distribution : MASCAREIGNES Maurice, quartier de Flacq et régions voisines, Le Pouce, mont Corps de Garde.

• ***Sponsor (s. str.) calo* Descarpentries, 1966**
Descarpentries, 1966 : 30.

Holotype ♂ : MNHN.

Distribution : MADAGASCAR EST : S.-P. de Mananara Nord, mont Antampona.

• ***Sponsor (Stenianthe) carbonarius* (Théry, 1905)**
Stenianthe carbonarius Théry, 1905 · 16, 35, pl. I, fig 2 – Lesne, 1924 48 – Obenberger, 1926a : 47 – Lesne, 1937 : 132 – Descarpentries, 1969c : 911.

Holotype : MNHN

Distribution : MADAGASCAR SUD : haut Manambolo, Androy, Ankobo

• ***Sponsor (s. str.) cariei* Lesne, 1918**
Lesne, 1918 : 453, fig. 4, pl. 1, fig. 7 ; 1924 : 49 – Obenberger, 1926a : 47 – Lesne, 1932 : 23 ; 1937 · 149 – Vinson, 1960 : 137 ; 1967 : 324 – Gomy, 2000 : 61.

Holotype : MNHN.

Distribution : MASCAREIGNES . Maurice, Ouest, quartier de la Rivière Noire, La Ferme, Bambou.

• ***Sponsor (s. str.) chalceus* Descarpentries, 1966**
Descarpentries, 1966 : 33.

Holotype ♂ : MNHN.

Source : MNHN, Paris

Distribution : MADAGASCAR EST · S.-P. de Mananara Nord, haute Fananehana, Seranambe, mont Antampona.

• ***Sponsor (s. str.) chalybaeus* Descarpentries, 1969**
Descarpentries, 1969b : 913.

Holotype ♂ : MNHN

Distribution : MADAGASCAR EST : S.-P. de Mananara Nord, mont Antampona

• ***Sponsor (s. str.) cobosi* Bellamy, 1998**
Bellamy, 1998a : 92

Distribution : MADAGASCAR SUD : Andrahomana

synonyme / synonym : *pinguis* (Fairmaire, 1902a)

Fairmaire, 1902a : 79 (*Acmaeodera, nom. praeocc. Acmaeodera pinguis* Guérin-Méneville, 1840) – Théry, 1905 . 15, 31 – Kerremans, 1907 . 450 *Neoptosima pinguis* Lesne, 1918 : 454 – Marie et Lesne, 1918 : 2 – Obenberger, 1926a : 50 – Bellamy, 1998a : 92.

Holotype : MNHN.

synonyme / synonym : *spinosa* (Théry, 1905)

Neoptosima spinosa Théry, 1905 : 16, 37, pl. I, fig. 3 – Kerremans, 1907 : 536 – Obenberger, 1926a : 50 – Théry, 1931b : 590.

Holotype : MNHN.

• ***Sponsor (s. str.) convexus* Gory et Laporte de Castelnau, 1839**
Gory et Laporte de Castelnau, 1839 : 2, pl. 1, fig. 1 – Gory, 1841 : 321 – Lacordaire, 1857 : 65 – Gemminger et Harold, 1869 : 1406 – Saunders, 1871 · 76 – Kerremans, 1892a : 162 – Alluaud, 1900b : 195 – Kerremans, 1902 : 38 – Lesne, 1918 : 454 ; 1924 : 46 – Obenberger, 1926a : 47 – Vinson, 1960 : 137 ; 1967 : 324 – Descarpentries, 1973 : 201 – Gomy, 2000 : 61

Holotype : MNHN

Distribution : MASCAREIGNES : Maurice, Est, quartier de Flacq.

• ***Sponsor (s. str.) cupreoviolaceus* Descarpentries, 1966**
Descarpentries, 1966 : 42, pl. 3, fig. 27

Holotype ♂ : MNHN.

Distribution : MADAGASCAR EST . S.-P. de Maroantsetra, Antakotako, Fampanambo, Ambodivoangy , S.-P de Mananara Nord, haute Fananehana, Seranambe, mont Antampona.

• ***Sponsor (s. str.) cupreoviridis* Descarpentries, 1966**
Descarpentries, 1966 : 39, pl. 2, fig 20

Holotype ♂ : MNHN.

Distribution : MADAGASCAR EST S.-P. de Maroantsetra, Fampanambo , S. P. de Mananara Nord, haute Fananehana, Seranambe, mont Antampona.

Source · MNHN, Paris

• ***Sponsor (s. str.) cupripennis* Descarpentries, 1957**
Descarpentries, 1957 : 206, fig. 2, 9, 10 – Vinson, 1960 : 138 ; 1967 : 324 – Gomy, 2000 : 61.

Holotype : MNHN.

Distribution : MASCAREIGNES : Maurice, Le Pouce.

• ***Sponsor (Stenianthe) cyaneus* Descarpentries, 1966**
Descarpentries, 1966 : 19.

Holotype ♂ : MNHN.

Distribution : MADAGASCAR EST S.-P. de Maroantsetra, Antakotako, Ambodivoangy, Varingohitra , S.-P. de Mananara Nord, Fahitrosy, Ambodivoanio, Seranambe, mont Antampona.

• ***Sponsor (Stenianthe) cyanipennis* Descarpentries, 1966**
Descarpentries, 1966 : 21, pl. 1, fig. 9.

Holotype ♂ : MNHN.

Distribution : MADAGASCAR EST : S.-P. de Maroantsetra, Antakotako, Fampanambo, Ambodivoangy, Nosy Mangabe ; S.-P. de Mananara Nord, haute Fananehana, Seranambe, mont Antampona.

• ***Sponsor (s. str.) deplanatus* (Théry, 1905)**
Neoptosima deplanata Théry, 1905 : 16, 36 – Kerremans, 1907 : 537 - *Sponsor deplanatus* (Théry) : Lesne, 1924 : 50 – Obenberger, 1926a : 47.

Holotype : MNHN.

Distribution : MADAGASCAR NORD : cap d'Ambre.

• ***Sponsor (s. str.) dermestoides* Lesne, 1918**
Lesne, 1918 : 451, fig. 2, 9, pl. 1, fig. 5 ; 1924 : 47 – Obenberger, 1926a : 47 – Lesne, 1932 : 22 ; 1937 : 136 – Vinson, 1960 : 136 ; 1967 : 324 – Gomy, 2000 : 61.

Holotype : MNHN.

Distribution : MASCAREIGNES : Maurice, Ouest, mont Corps de Garde.

• **sous-espèce / subspecies : *borbonicus* Lesne, 1918**

Lesne, 1918 : 443, fig. 1 ; 1924 : 47 – Obenberger, 1926a : 47 – Lesne, 1937 : 136

Holotype : MNHN.

Distribution : MASCAREIGNES : la Réunion.

• ***Sponsor (s. str.) desjardinsii* Guérin-Méneville, 1840**
Guérin-Méneville, 1840 : 357 – Gory, 1841 : 320, pl. 54, fig. 314 – Lacordaire, 1857 : 65 – Gemminger et Harold, 1869 : 1406 – Saunders, 1871 : 76 – Kerremans, 1892a : 162 – Alluaud, 1900b : 195 – Kerremans, 1902 : 38 – Lesne, 1918 : 454 ; 1924 : 49 – Obenberger, 1926a : 47 – Lesne, 1932 : 23 ; 1937 : 149 – Vinson, 1960 : 139 ; 1967 : 324 – Gomy, 2000 : 61.

Source : MNHN, Paris

Holotype : MHNH.

Distribution : MASCAREIGNES : Maurice, Ouest, quartier de Flacq et régions voisines

nom indisponible / unavailable name : *ovalis* (Dejean, 1833)

Oomorpha ovalis Dejean, 1833 : 83 *(nom. nud.)* ; 1836 : 94 *(nom. nud.)*

synonyme / synonym : *ovalis* Gory, 1841

Gory, 1841 : 322, pl. 54, fig 316 – Lacordaire, 1857 : 65 – Gemminger et Harold, 1869 : 1406 – Saunders, 1871 : 76 – Kerremans, 1892a : 162 – Alluaud, 1900b : 195 – Kerremans, 1902 : 38 – Lesne, 1918 : 454 (synonyme de / synonym of *desjardinsii*) ; 1924 : 49 – Obenberger, 1926a : 47 – Vinson, 1960 : 139.

Holotype : MNHN

• ***Sponsor (s. str.) distinctus* Descarpentries, 1969**
Descarpentries, 1969b : 919, fig. 9

Holotype ♂ : MNHN.

Distribution : MADAGASCAR EST : Belalona (30 km au sud-ouest de Sambava).

• ***Sponsor (s. str.) elegans* Descarpentries, 1966**
Descarpentries, 1966 : 35, pl. 2, fig. 23.

Holotype ♂ : MNHN.

Distribution : MADAGASCAR EST : S.-P. de Maroantsetra, Fampanambo, Nosy Mangabe ; S.-P. de Mananara Nord, haute Fananehana, Ambodivoanio, Seranambe, mont Antampona.

• ***Sponsor (s. str.) elongatus* Descarpentries, 1966**
Descarpentries, 1966 : 37, pl. 2, fig. 22 ; 1969c : 919.

Holotype ♂ : MNHN.

Distribution : MADAGASCAR EST : S.-P de Maroantsetra, Antakotako ; S.-P. de Mananara Nord, haute Fananehana, Seranambe, mont Antampona.

• ***Sponsor (s. str.) emmaae* Descarpentries, 1958**
Descarpentries, 1958a : 205, fig 11 ; 1966 : 28 ; 1969b : 913.

Holotype : MNHN

Distribution : MADAGASCAR EST : S.-P de Maroantsetra, Ambohitsitondrona, Antongonivitsika, Antakotako, Ambodivoangy, Varingohitra ; S.-P de Mananara Nord, haute Fananehana, Fahitrosy, Seranambe, mont Antampona.

• ***Sponsor (Stenianthe) emmerezi* Lesne, 1918**
Lesne, 1918 : 448, pl. 1, fig. 3 ; 1924 : 45 – Obenberger, 1926a : 48 – Vinson, 1960 : 134 – Gomy, 2000 : 61

Holotype : MNHN.

Distribution : MASCAREIGNES : Maurice, Ouest, mont Corps de Garde.

Source : MNHN, Paris

• ***Sponsor (s. str.) epicureus* Descarpentries, 1966**
Descarpentries, 1966 : 25, pl. 1, fig. 14 ; 1969b : 913.

Holotype ♂ : MNHN.

Distribution : MADAGASCAR EST : S.-P. de Maroantsetra, Antakotako, Fampanambo, Ambodivoangy ; S.-P. de Mananara Nord, Ambodivoanio, Seranambe, mont Antampona.

• ***Sponsor (s. str.) epistomalis* Descarpentries, 1957**
Descarpentries, 1957 : 207, fig. 7, 8.

Holotype : MNHN.

Distribution : MADAGASCAR EST : Fenerive / Fenoarivo, Atsinanana.

• ***Sponsor (Stenianthe) fulgens* Fairmaire, 1899**
Fairmaire, 1899a : 117 ; 1900 : 243 – Alluaud, 1900b : 195 – Marie et Lesne, 1917 : 110 – Lesne, 1918 : 448, fig. 7 ; 1924 : 46 – Obenberger, 1926a : 48 – Lesne, 1937 : 133, fig. 14, 15, 17, 21, 23, 24 – Vinson, 1960 : 135 – Gomy, 2000 : 62.

Holotype : MNHN.

Distribution : MASCAREGNES : Maurice, Ouest, mont Corps de Garde, Curepipe, quartier des Plaines Wilhems, Mare aux Vacoas, Le Pouce, mont Calebasses, Les Mares, Route Macabé.

• ***Sponsor (Stenianthe) fusiformis* Lesne, 1923**
Lesne, 1923 : 42 ; 1924 : 45 – Obenberger, 1926a : 48 – Lesne, 1937 : 130.

Holotype : MNHN.

Distribution : MADAGASCAR.

• ***Sponsor (Stenianthe) gagates* Descarpentries, 1966**
Descarpentries, 1966 : 23.

Holotype ♂ : MNHN

Distribution : MADAGASCAR EST : S.-P. de Maroantsetra, Fampanambo ; S.-P. de Mananara Nord, Fahitrosy, Seranambe, mont Antampona.

• ***Sponsor (Stenianthe) gemmatus* Descarpentries, 1966**
Descarpentries, 1966 : 14 ; 1969c : 909.

Holotype ♂ : MNHN.

Distribution : MADAGASCAR EST : S.-P. de Mananara Nord, haute Fananehana, Fahitrosy, Ambodivoanio, Seranambe, mont Antampona.

• ***Sponsor (Stenianthe) grandis* Lesne, 1937**
Lesne, 1937 : 133.

Holotype : MNHN

Distribution : MADAGASCAR NORD : Diégo-Suarez / Antsiranana.

• ***Sponsor (s. str.) granulicollis* Descarpentries, 1966**
Descarpentries, 1966 : 44.

Source : MNHN, Paris

Holotype ♂ : MNHN.

Distribution : MADAGASCAR EST : S.-P. de Mananara Nord, mont Antampona.

• ***Sponsor (Stenianthe) gyrinoides* Lesne, 1918**
Lesne, 1918 : 447, pl. 1, fig. 2 ; 1924 : 44 – Obenberger, 1926a : 48 – Vinson, 1960 : 134 – Gomy, 2000 : 62.

Holotype : MNHN.

Distribution : MASCAREIGNES : Maurice, Ouest, mont Corps de Garde, Le Pouce.

• ***Sponsor (Stenianthe) ignipennis* Descarpentries, 1966**
Descarpentries, 1966 : 20, pl 1, fig. 8.

Holotype ♂ : MNHN.

Distribution : MADAGASCAR EST : S -P. de Maroantsetra, Antakotako, Fampanambo, Ambodivoangy ; S.-P. de Mananara Nord, haute Fananehana, Seranambe, mont Antampona.

• ***Sponsor (s. str.) irideus* Kerremans, 1902**
Kerremans, 1902 · 38 – Lesne, 1918 · 457, fig. 5 , 1924 : 50 – Obenberger, 1926a . 48 – Lesne, 1932 : 24 ; 1937 : 151 – Vinson, 1960 : 140 ; 1967 : 324 – Gomy, 2000 : 62.

Holotype : MNHN.

Distribution : MASCAREIGNES : Maurice, Pointe aux Feuilles, mont Corps de Garde.

• ***Sponsor (Stenianthe) janthinus* (Fairmaire, 1886)**
Stenianthe janthina Fairmaire, 1886 38 – *Stenianthe janthinus* Fairmaire, 1886 : Kerremans, 1892a : 293 ; 1903 : 315 – Théry, 1905 : 16, 33 – Marie et Lesne, 1917 : 112 – Lesne, 1924 : 45 – Obenberger, 1926a : 48 – Lesne, 1937 : 128, fig. 1, 9.

Holotype : MNHN.

Distribution : MADAGASCAR NORD : S.-P de Diégo-Suarez / Antsiranana, montagne d'Ambre.

• ***Sponsor (s. str.) kerremansi* (Théry, 1905)**
Neoptosima kerremansi Théry, 1905 . 16, 36, 178 – Kerremans, 1907 : 535 – *Sponsor kerremansi* (Théry) : Lesne, 1918 441 , 1924 · 49 Obenberger, 1926a : 48 – Lesne, 1937 : 147 – Descarpentries, 1966 : 34.

Holotype : MNHN.

Distribution : MADAGASCAR EST . S.-P. de Maroantsetra, Varingohitra (baie d'Antongil) ; S.-P. de Mananara Nord, haute Fananehana, Seranambe, mont Antampona.

• ***Sponsor (s. str.) lepidus* Lesne, 1918**
Lesne, 1918 : 452, fig 3, pl. 1, fig 6 ; 1924 . 48 – Obenberger, 1926a 48 – Vinson, 1960 : 137 ; 1967 : 324 – Gomy, 2000 : 62.

Holotype : MNHN.

Distribution : MASCAREIGNES : Maurice, mont Corps de Garde.

Source · MNHN, Paris

• ***Sponsor (s. str.) livens* Descarpentries, 1966**
Descarpentries, 1966 : 28, pl. 1, fig. 13 ; 1969c : 913.

Holotype ♂ : MNHN.

Distribution : MADAGASCAR EST : S.-P. de Maroantsetra, Antakotako, Fampanambo, Ambodivoangy, Varingohitra, Nosy Mangabe ranambe, mont Antampona.

• ***Sponsor (s. str.) malartici* Lesne, 1922**
Lesne, 1922 : 278 ; 1924 : 48 – Obenberger, 1926a : 48 – Lesne, 1932 : 22 ; 1937 : 151 – Vinson, 1960 : 139 ; 1967 : 324 – Gomy, 2000 : 62

Holotype : MNHN.

Distribution : MASCAREIGNES : Maurice, Pointe aux Feuilles, mont Corps de Garde

• ***Sponsor (s. str.) mameti* Descarpentries, 1958**
Descarpentries, 1958a : 200, fig. 1 – Vinson, 1960 : 135 ; 1967 · 324 – Gomy, 2000 · 62.

Holotype : MNHN.

Distribution : MASCAREIGNES : Maurice, Le Pouce

• ***Sponsor (s. str.) mandraranus* Lesne, 1924**
Lesne, 1924 : 48 – Obenberger, 1926a : 48 – Lesne, 1937 : 138.

Holotype : MNHN

Distribution : MADAGASCAR

• ***Sponsor (s. str.) melanopus* Descarpentries, 1966**
Descarpentries, 1966 : 29.

Holotype ♂ : MNHN.

Distribution : MADAGASCAR EST : S.-P. de Mananara-Nord, haute Fananehana, Fahitrosy, Seranambe, mont Antampona.

• ***Sponsor (s. str.) metallinus* (Fairmaire, 1900)**
Stenianthe metallina Fairmaire, 1900 : 243 – Kerremans, 1903 : 315 – Théry, 1905 : 16, 33 – Marie et Lesne, 1917 : 112 – *Sponsor metallinus* (Fairmaire) : Lesne, 1918 : 440 ; 1924 · 48 – Obenberger, 1926a : 48 – Lesne, 1937 : 144.

Holotype : MNHN.

Distribution : MADAGASCAR OUEST : environs de Suberbieville [= Maevatanana], région de Maevatanana, causse de Hukaru (*nec* de l'Ankara), Soalala.

synonyme / synonym : *crassulus* (Fairmaire, 1901)

Stenianthe crassula Fairmaire, 1901 : 166 ; 1902d : 351 – Kerremans, 1903 : 315 – Théry, 1905 : 16, 34 – Marie et Lesne, 1917 : 111 – Lesne, 1918 : 440 – Obenberger, 1926a : 48 (synonyme de / synonym of *metallina*).

Holotype : MNHN.

Source : MNHN, Paris

• ***Sponsor (s. str.) mirabilis* Descarpentries, 1969**
Descarpentries, 1969 : 912.

Holotype ♂ : MNHN.

Distribution : MADAGASCAR EST : Belalona (30 km au sud-ouest de Sambava)

• ***Sponsor (Stenianthe) montanus* Descarpentries, 1969**
Descarpentries, 1969c : 910.

Holotype ♂ : MNHN.

Distribution : MADAGASCAR NORD : S P. de Diégo-Suarez / Antsiranana, montagne d'Ambre

• ***Sponsor (s. str.) monticola* Descarpentries, 1969**
Descarpentries, 1969c : 916, fig. 6.

Holotype ♂ : MNHN.

Distribution : MADAGASCAR NORD : S.-P. de Diégo-Suarez / Antsiranana, montagne d'Ambre

• ***Sponsor (s. str.) montivagus* Descarpentries, 1969**
Descarpentries, 1969c : 915, fig. 5.

Holotype ♂ : MNHN

Distribution : MADAGASCAR NORD : S -P. de Diégo-Suarez / Antsiranana, montagne d'Ambre.

• ***Sponsor (s. str.) niger* Descarpentries, 1969**
Descarpentries, 1969c : 914, fig 3

Holotype ♂ : MNHN.

Distribution : MADAGASCAR EST : Belalona (30 km au sud-ouest de Sambava).

• ***Sponsor (Stenianthe) nigricollis* Descarpentries, 1966**
Descarpentries, 1966 : 22, pl. 1, fig. 2, 7.

Holotype ♂ : MNHN.

Distribution : MADAGASCAR EST S.-P. de Maroantsetra, Fampanambo, Ambodivoangy, Varingohitra, Nosy Mangabe ; S P de Mananara Nord, haute Fananehana, Seranambe, mont Antampona.

• ***Sponsor (Stenianthe) nigroaeneus* Descarpentries, 1966**
Descarpentries, 1966 . 23, pl. 1, fig. 3.

Holotype ♂ : MNHN.

Distribution : MADAGASCAR EST : S.-P. de Mananara Nord, Seranambe.

• ***Sponsor (s. str.) nigrocyaneus* Descarpentries, 1966**
Descarpentries, 1966 : 29, pl. 1, fig 5, 12 ; 1969c : 913.

Source : MNHN, Paris

Holotype ♂ : MNHN.

Distribution : MADAGASCAR EST : S.-P. de Mananara Nord, Fahitrosy, Seranambe, mont Antampona

• ***Sponsor (s. str.) oblongus* Kerremans, 1902**
Kerremans, 1902 : 38 – Lesne, 1918 : 450 ; 1924 : 46 – Obenberger, 1926a : 47 – Lesne, 1937 : 135 – Vinson : 1960 : 136 ; 1967 : 324 – Gomy, 2000 : 62.

Holotype : MNHN.

Distribution : MASCAREIGNES : Maurice, mont Corps de Garde.

• ***Sponsor (s. str.) parilis* Lesne, 1937**
Lesne, 1937 : 147, fig 6.

Holotype : MNHN

Distribution : MADAGASCAR NORD : S.-P. de Diégo-Suarez / Antsiranana, montagne d'Ambre

• ***Sponsor (s. str.) parvulus* Guérin-Méneville, 1840**
Guérin-Méneville, 1840 358 Gory, 1841 . 325, pl. 54, fig. 319 – Lacordaire, 1857 : 65 – Gemminger et Harold, 1869 : 1406 – Saunders, 1871 : 76 – Kerremans, 1892a : 162 – Alluaud, 1900b : 195 – Kerremans, 1902 : 38 – Lesne, 1918 : 453 ; 1924 : 49 – Obenberger, 1926a : 48 – Lesne, 1937 : 149 – Vinson, 1960 : 137 ; 1967 : 324 – Gomy, 2000 : 62

Holotype : MNHN

Distribution : MASCAREIGNES : Maurice, Flacq, mont Corps de Garde, mont Cocotte, Le Pouce, Chamarel.

• ***Sponsor (s. str.) perrieri* (Fairmaire, 1902)**
Ptosima perrieri Fairmaire, 1902d . 347 – *Neoptosima perrieri* (Fairmaire) : Théry, 1905 : 16, 36 – Kerremans, 1907 : 533 – Marie et Lesne, 1917 : 103 – *Sponsor perrieri* (Fairmaire) : Lesne, 1918 : 441 ; 1924 : 47 – Obenberger, 1926a : 49 – Lesne, 1937 : 136, fig. 4, 22, 25.

Holotype : MNHN.

Distribution : MADAGASCAR NORD : cap d'Ambre MADAGASCAR EST Ampasimena, vallée d'Ambolo. MADAGASCAR OUEST : S.-P. d'Ambato-Boeni, Ankirihitra (*nec* Ankarahitra).

• ***Sponsor (s. str.) pexipennis* Lesne, 1937**
Lesne, 1937 : 145

Holotype : MNHN

Distribution : MADAGASCAR NORD : S. P de Diégo Suarez / Antsiranana, montagne d'Ambre.

• ***Sponsor (Stenianthe) peyrierasi* Descarpentries, 1966**
Descarpentries, 1966 : 13.

Holotype ♂ : MNHN.

Source : MNHN, Paris

Distribution: MADAGASCAR EST : S.-P. de Maroantsetra, Antakotako, Ambodivoangy ; S. P. de Mananara Nord, haute Fananehana, Fahitrosy, Ambodivoanio, Seranambe, mont Antampona

• ***Sponsor (s. str.) pilosellus* Kerremans, 1914**
Kerremans, 1914d : 378 – Lesne, 1924 : 55 – Obenberger, 1926a : 49 – Lesne, 1937 : 136, fig. 8

Holotype : BMNH.

Distribution : ALDABRA

• ***Sponsor (s. str.) pinguis* Guérin-Méneville, 1840**
Guérin-Méneville, 1840 . 357 – Gory, 1841 : 321, pl 54, fig. 314 – Lacordaire, 1857 · 65 – Gemminger et Harold, 1869 . 1406 – Saunders, 1871 : 76 – Kerremans, 1892a · 163 – Alluaud, 1900b : 195 – Kerremans, 1902 : 38 – Lesne, 1918 : 458 ; 1924 : 55 – Obenberger, 1926a : 47 – Vinson, 1960 : 140 ; 1967 : 324 – Gomy, 2000 : 62.

Holotype : MNHN ? D'après / after Vinson : « *apparently lost* ».

Distribution : MASCAREIGNES : Maurice, quartier de Flacq et dans ses environs.

• ***Sponsor (s. str.) pseudelongatus* Descarpentries, 1966**
Descarpentries, 1966 : 36, pl 2, fig. 21 ; 1969c : 919.

Holotype ♂ : MNHN.

Distribution : MADAGASCAR EST S -P de Maroantsetra, Antakotako, Fampanambo, Ambodivoangy ; S.-P. de Mananara Nord, Seranambe, mont Antampona.

• ***Sponsor (s. str.) pseudepistomalis* Descarpentries, 1966**
Descarpentries, 1966 : 43, pl. 3, fig. 28, 30 ; 1969c : 922

Holotype ♂ : MNHN.

Distribution : MADAGASCAR EST · S.-P. de Maroantsetra, Ambodivoangy, Varingohitra , S.-P. de Mananara Nord, Seranambe, mont Antampona.

• ***Sponsor (s. str.) pubescens* Descarpentries, 1966**
Descarpentries, 1966, pl. 3, fig 26 ; 1969c : 921.

Holotype ♂ : MNHN.

Distribution : MADAGASCAR EST S.-P. de Maroantsetra, Antakotako ; S.-P. de Mananara Nord, Ambodivoanio, Seranambe, mont Antampona.

• **sous-espèce / subspecies : *amethystinus* Descarpentries, 1969**
Descarpentries, 1969c : 921

Holotype ♂ : MNHN.

Distribution : MADAGASCAR EST . Belalona (30 km au Sud-Ouest de Sambava)

• ***Sponsor (Stenianthe) pulcher* Lesne, 1937**
Lesne, 1937 : 132 – Vinson, 1960 : 135 ; 1967 : 324 – Gomy, 2000 : 62.

Source · MNHN, Paris

Holotype : MNHN.

Distribution : MASCAREIGNES : Maurice, Forest Side.

• ***Sponsor (Stenianthe) pupa* Lesne, 1924**
Lesne, 1924 : 45 – Obenberger, 1926a : 49 – Lesne, 1937 : 130.

Holotype : MNHN

Distribution : MADAGASCAR.

• ***Sponsor (Stenianthe) purpureipennis* Descarpentries, 1966**
Descarpentries, 1966 : 18, pl. 1, fig. 4

Holotype ♂ : MNHN.

Distribution : MADAGASCAR EST : S.-P. de Maroantsetra, Antakotako, Fampambo, Ambodivoangy, Varingohitra ; S.-P. de Mananara Nord, haute Fananehana, Ambodivoanio, Seranambe, mont Antampona

• **sous-espèce / subspecies : *fuscus* Descarpentries, 1969**
Descarpentries, 1969c : 911.

Holotype ♂ : MNHN.

Distribution : MADAGASCAR EST : Belalona (30 km au sud-ouest de Sambava).

• **sous-espèce / subspecies : *episcopalis* Descarpentries, 1969**
Descarpentries, 1969c : 912.

Holotype ♂ : MNHN

Distribution : MADAGASCAR EST : Vondrozo.

• ***Sponsor (Stenianthe) pygmaeus* Lesne, 1922**
Lesne, 1922 : 277 ; 1924 : 45 – Obenberger, 1926a : 49 – Lesne, 1932 : 21 ; 1937 : 128 – Vinson, 1960 : 134 ; 1967 : 324 – Gomy, 2000 : 62.

Holotype : MNHN

Distribution : MASCAREIGNES : Maurice

• ***Sponsor (s. str.) reunionensis* Descarpentries, 1958**
Descarpentries, 1958a : 201, fig. 4.

Holotype : MNHN.

Distribution : MASCAREIGNES : la Réunion, plaine des Cafres, forêt de Bélouve.

• ***Sponsor (s. str.) rodriganus* Lesne, 1918**
Lesne, 1918 : 456 ; 1924 : 50 – Obenberger, 1926a : 49 – Vinson, 1960 : 138 ; 1967 : 324 – Gomy, 2000 : 62.

Holotype : BMNH.

Distribution : MASCAREIGNES : Rodrigues, plaine Corail (Petite Butte).

Source : MNHN, Paris

• ***Sponsor (Stenianthe) rufipes* Descarpentries, 1966**
Descarpentries, 1966 : 16

Holotype ♂ : MNHN.

Distribution : MADAGASCAR EST S.-P. de Maroantsetra, Fampanambo, Ambodivoangy ; S.-P. de Mananara Nord, Seranambe

• ***Sponsor (Stenianthe) rufitarsis* Lesne, 1918**
Lesne, 1918 : 446, pl. 1, fig. 1 ; 1924 : 44 - Obenberger, 1926a : 49 - Vinson, 1960 : 134 , 1967 : 324 - Gomy, 2000 : 62.

Holotype : MNHN.

Distribution : MASCAREIGNES : Maurice, Ouest, mont Corps de Garde.

• ***Sponsor (s. str.) rutilans* Descarpentries, 1966**
Descarpentries, 1966 : 39 ; 1969c : 920

Holotype ♂ : MNHN.

Distribution : MADAGASCAR EST · S -P de Maroantsetra, Antakotako ; S P de Mananara Nord, haute Fananehana, Ambodivoanio, Seranambe, mont Antampona.

• **sous-espèce / subspecies : *viridicollis* Descarpentries, 1969**
Descarpentries, 1969c : 920.

Holotype ♂ : MNHN.

Distribution : MADAGASCAR EST : Belalona (30 km au sud-ouest de Sambava).

• ***Sponsor (Stenianthe) satanas* Descarpentries, 1966**
Descarpentries, 1966 : 20, pl. 1, fig. 6.

Holotype ♂ : MNHN.

Distribution : MADAGASCAR EST · S. P. de Mananara Nord, haute Fananehana, Seranambe, mont Antampona.

• ***Sponsor (s. str.) semistrigosus* (Fairmaire, 1902)**
Pseudianthe semistrigosa Fairmaire, 1902b . 81 – Kerremans, 1903 316 – Théry, 1905 · 28, 173 – Marie et Lesne, 1917 : 101 – *Sponsor semistrigosus* (Fairmaire) . Lesne, 1924 · 48 – Obenberger, 1926a . 49 – Lesne, 1937 : 136, fig. 7.

Holotype : MNHN.

Distribution : MADAGASCAR SUD : Andrahomana.

• ***Sponsor (s. str.) senescens* Descarpentries, 1969**
Descarpentries, 1969c : 914, fig 4

Holotype ♂ : MNHN.

Distribution : MADAGASCAR EST . Belalona (30 km au sud-ouest de de Sambava).

• ***Sponsor (s. str.) senilis* Descarpentries, 1966**
Descarpentries, 1966 · 32, pl. 2, fig. 17 ; 1969c : 914

Source · MNHN, Paris

Holotype ♂ : MNHN.

Distribution : MADAGASCAR EST : S.-P. de Mananara Nord, Fahitrosy, Seranambe, mont Antampona.

• ***Sponsor (s. str.) sericeus* (Kerremans, 1894)**
Ptosima sericea Kerremans, 1894 : 349 ; 1900a : 310 – Alluaud, 1900b : 195 – Kerremans, 1902 : 38 – *Neoptosima sericeus* (Kerremans) : Théry, 1905 : 16, 36 – Kerremans, 1907 : 536 – *Sponsor sericeus* (Kerremans) : Lesne, 1918 : 441 ; 1924 : 48 – Obenberger, 1926a : 49 – Lesne, 1937 : 140 – Descarpentries, 1969c : 919.

Holotype : MNHN

Distribution : MADAGASCAR NORD : Diégo-Suarez / Antsiranana

• ***Sponsor (s. str.) setosulus* Lesne, 1937**
Lesne, 1937 : 148 – Descarpentries, 1966 : 34, pl. 2, fig. 18

Holotype : MNHN.

Distribution : MADAGASCAR EST : S.-P. de Maroantsetra, baie d'Antongil, Antakotako, Fampanambo, Ambodivoangy, Varingohitra ; S.-P. de Mananara Nord, haute Fananehana, Seranambe, mont Antampona.

• ***Sponsor (s. str.) seyrigi* Descarpentries, 1958**
Descarpentries, 1957 (1958a) : 202, fig. 6.

Holotype : MNHN.

Distribution : MADAGASCAR CENTRE : Ampandrandava.

• ***Sponsor (Stenianthe) similis* Descarpentries, 1966**
Descarpentries, 1966 : 16.

Holotype ♂ : MNHN.

Distribution : MADAGASCAR EST : S.-P. de Mananara Nord, haute Fananehana, Fahitrosy, Ambodivoanio, Seranambe, mont Antampona

• ***Sponsor (s. str.) splendens* Guérin-Méneville, 1840**
Guérin-Méneville, 1840 : 357 – Gory, 1841 : 319, pl. 53, fig. 313 – Lacordaire, 1857 : 65 – Gemminger et Harold, 1869 : 1406 – Saunders, 1871 : 76 – Kerremans, 1892a : 163 – Alluaud, 1900b : 196 – Kerremans, 1902 : 38 – Lesne, 1918 : 458, fig. 6 ; 1924 : 51 – Obenberger, 1926a : 49 – Lesne, 1932 : 24 ; 1937 : 152, fig. 10 – Vinson, 1960 : 140 ; 1967 : 324 – Gomy, 2000 : 62.

Holotype : MNHN

Distribution : MASCAREIGNES : Maurice, quartier de Flacq et régions voisines, quartier de Moka, Chute Nouvelle, mont Corps de Garde, piton du Milieu

• ***Sponsor (s. str.) subparallelus* Lesne, 1918**
Lesne, 1918 : 442, 449, pl. 1, fig. 4 ; 1924 : 46 – Obenberger, 1926a : 49 – Lesne, 1932 : 22 ; 1937 : 135, fig. 3 – Vinson, 1960 : 135 ; 1967 : 324 – Gomy, 2000 : 62

Holotype : MNHN.

Source : MNHN, Paris

Distribution : MASCAREIGNES: Maurice, Ouest, mont Corps de Garde.

• ***Sponsor (s. str.) succinicola* Descarpentries, 1969**
Descarpentries, 1969c : 918, fig. 8

Holotype ♂ : MNHN.

Distribution : MADAGASCAR NORD : S P de Diégo Suarez / Antsiranana, montagne d'Ambre.

• ***Sponsor (s. str.) theryi* Lesne, 1937**
Lesne, 1937 : 138

Holotype : MNHN.

Distribution : MADAGASCAR

• ***Sponsor (s. str.) tristis* Descarpentries, 1966**
Descarpentries, 1966 : 31.

Holotype ♂ : MNHN.

Distribution : MADAGASCAR EST : S.-P. de Mananara Nord, mont Antampona

• ***Sponsor (Stenianthe) vadoni* Lesne, 1937**
Lesne, 1937 : 131 – Descarpentries, 1966 : 16 ; 1969c : 910.

Holotype : MNHN

Distribution : MADAGASCAR EST : S -P de Maroantsetra, baie d'Antongil, Antakotako, Ambodivoangy, Varingohitra ; S.-P. de Mananara Nord, Seranambe, mont Antampona.

• ***Sponsor (Stenianthe) vadonianus* Descarpentries, 1958**
Descarpentries, 1957 (1958a) : 199, fig. 5 ; 1966 : 22.

Holotype : MNHN.

Distribution : MADAGASCAR EST : S.-P. de Maroantsetra, Antakotako, Ambodivoangy ; S P. de Mananara Nord, Fahitrosy, Seranambe

• ***Sponsor (s. str.) vetustus* Descarpentries, 1966**
Descarpentries, 1966 : 32, pl. 2, fig. 16 ; 1969c : 916.

Holotype ♂ : MNHN.

Distribution : MADAGASCAR EST : S.-P. de Mananara Nord, Seranambe, mont Antampona

• ***Sponsor (Stenianthe) viduus* Descarpentries, 1969**
Descarpentries, 1969c : 911, fig. 2.

Holotype ♂ : MNHN.

Distribution : MADAGASCAR NORD : S P de Diégo-Suarez / Antsiranana, montagne d'Ambre.

• ***Sponsor (s. str.) viettei* Descarpentries, 1966**
Descarpentries, 1966 : 38, pl. 2, fig. 19.

Source : MNHN, Paris

Holotype ♂ : MNHN.

Distribution : Madagascar Est : S.-P. de Mananara Nord, mont Antampona.

• ***Sponsor (Stenianthe) vieui* Descarpentries, 1966**
Descarpentries, 1966 : 18, pl. 1, fig. 1

Holotype ♂ : MNHN.

Distribution : Madagascar Est . S.-P de Mananara Nord, Seranambe, mont Antampona.

• ***Sponsor (s. str.) villosus* Lesne, 1922**
Lesne, 1922 : 278 ; 1924 : 49 – Obenberger, 1926a . 49 – Lesne, 1932 : 23 ; 1937 : 152 – Vinson, 1960 : 140 ; 1967 : 324 – Gomy, 2000 : 62.

Holotype : MNHN.

Distribution : Mascareignes : Maurice

• ***Sponsor (s. str.) vinsoni* Lesne, 1937**
Lesne, 1937 · 150 – Vinson, 1960 : 138 ; 1967 . 324 – Gomy, 2000 : 62.

Holotype : MNHN.

Distribution : Mascareignes : Maurice, mont Corps de Garde

• ***Sponsor (s. str.) violaceipennis* Descarpentries, 1969**
Descarpentries, 1969c : 920, fig. 10.

Holotype ♂ : MNHN.

Distribution : Madagascar Est : Vondrozo.

• ***Sponsor (Stenianthe) violaceus* (Fairmaire, 1903)**
Stenianthe violacea Fairmaire, 1903c : 363 – Théry, 1905 : 16, 34 – Marie et Lesne, 1917 : 112 – Lesne, 1918 : 440 – *Sponsor violaceus* (Fairmaire) : Lesne, 1924 : 45 – Obenberger, 1926a : 49 – Lesne, 1937 : 132.

Holotype : MNHN.

Distribution : Madagascar.

• ***Sponsor (s. str.) viridiauratus* Descarpentries, 1966**
Descarpentries, 1966 : 24, pl. 1, fig. 11.

Holotype ♂ : MNHN.

Distribution : Madagascar Est . S.-P. de Mananara Nord, haute Fananehana, Seranambe, mont Antampona.

• ***Sponsor (s. str.) viridiaenus* Descarpentries, 1969**
Descarpentries, 1969c : 921, fig. 11.

Holotype ♂ : MNHN.

Distribution : Madagascar Est : Belalona (30 km au Sud-Ouest de Sambava)

Source : MNHN, Paris

• ***Sponsor (s. str.) viridicoerulans* Descarpentries, 1966**
Descarpentries, 1966 : 27 ; 1969c : 913

Holotype ♂ : MNHN.

Distribution : MADAGASCAR EST : S.-P. de Maroantsetra, Antakotako , S P. de Mananara Nord, haute Fananehana, Seranambe.

Tribu / Tribe **Polycestini** Lacordaire, 1857

Polycestites Lacordaire, 1857 : 61.

Polycestini Kerremans, 1893a : 112 ; 1902 : 16 ; 1905 : 373 – Obenberger, 1926a : 35 – Bellamy, 2003b : 20.

Genre / Genus *Paracastalia* Kerremans, 1902

Paracastalia Kerremans, 1902 22 ; 1905 . 407 [Espèce type du genre / Genus type species · *Polycesta plagiata* Kerremans, 1899 (dénomination ultérieure / subsequent designation · Cobos, 1981b . 28)] Obenberger, 1926a : 38 – Cobos, 1955 4 ; 1980 · 88 (clé / key) ; 1981b : 26 – Bellamy, 1985 : 411 ; 2003b : 22.

• ***Paracastalia gebhardti* (Hoschek, 1931)**
Neopolycesta gebhardti Hoschek, 1931a : 133, fig 1

Holotype : NHMB

Distribution : MADAGASCAR

Genre / Genus *Parapolycesta* Cobos, 1981

Parapolycesta Cobos, 1981b · 38 ; 1980 : 90 [Espèce type du genre / Genus type species . *Pseudocastalia cobosi* Descarpentries, 1975 (dénomination originale / original designation)] Bellamy, 1985 : 412 ; 2003b : 23

• ***Parapolycesta cobosi* (Descarpentries, 1975)**
Pseudocastalia cobosi Descarpentries, 1975b : 270 – *Parapolycesta cobosi* (Descarpentries) : Cobos, 1981b : 39

Holotype : MNHN.

Distribution : MADAGASCAR SUD : S.-P. d'Amboasary, Behara.

Genre / Genus *Madecastalia* Descarpentries, 1976

Madecastalia Descarpentries, 1976 : 268 [Espèce type du genre / Genus type species *Madecastalia albignaci* Descarpentries, 1975 (dénomination originale / original designation)] Cobos, 1980 : 89 (clé / key) ; 1981b : 54 Bellamy, 1985 : 412 , 2003b . 22

Source · MNHN, Paris

• ***Madecastalia albignaci* Descarpentries, 1975**
Descarpentries, 1975b : 269, fig. 2 – Cobos, 1981b : 55.

Holotype ♀ : MNHN.

Distribution : MADAGASCAR OUEST : forêt d'Analabe, près de Morondava

Genre / Genus *Pseudopolycesta* Cobos, 1981

Pseudopolycesta Cobos, 1981b 57 ; 1980 91 (clé / key) [Espèce type du genre / Genus type species : *Polycesta tigrina* Gory et Laporte de Castelnau, 1838 (dénomination originale / original designation)] – Bellamy, 1985 : 412 ; 2003b : 24.

• ***Pseudopolycesta tigrina* (Gory et Laporte de Castelnau, 1838)**
Polycesta tigrina Gory et Laporte de Castelnau, 1838 · 6, pl. 1, fig. 7 Chevrolat, 1838a : 56 – Lacordaire, 1857 : 62 – Gemminger et Harold, 1869 : 1405 – Saunders, 1871 : 59 – Kerremans, 1892a : 161 – Alluaud, 1900b : 195 – Kerremans, 1902 : 26 – *Neopolycesta tigrina* (Gory et Laporte de Castelnau) : Kerremans, 1906a 466 – *Polycesta tigrina* (Gory et Laporte de Castelnau) : Théry, 1905 . 29 – Obenberger, 1926a · 41 – *Pseudopolycesta tigrina* (Gory et Laporte de Castelnau) . Cobos, 1981b 59 – Bellamy, 1999 : 5

Holotype : MNHN.

Distribution : MADAGASCAR.

synonyme / synonym : *goryi* (Thomson, 1878)

Polycesta goryi Thomson, 1878b : 45 – Kerremans, 1892a : 161 – Alluaud, 1900b : 194 – Kerremans, 1902 : 26 – Théry, 1905 : 15, 29 – Kerremans, 1906a : 467 – Obenberger, 1926a : 41 – Cobos, 1981b : 59.

Holotype : MNHN.

Genre / Genus *Aldabrica* Cobos, 1981

Aldabrica Cobos, 1981b 74 ; 1980 . 92 (clé / key) [Espèce type du genre / Genus type species *Pseudocastalia fryeri* Kerremans, 1914 (dénomination originale / original designation)] Bellamy, 1985b : 412 ; 2003b : 21.

• ***Aldabrica fryeri* (Kerremans, 1914)**
Pseudocastalia fryeri Kerremans, 1914d d : 377 – Obenberger, 1926a · 41 – *Aldabrica fryeri* (Kerremans) : Cobos, 1981b : 75 – Holm, 1982 : 27.

Holotype : BMNH.

Distribution : ALDABRA.

Genre / Genus *Micropolycesta* Cobos, 1981

Micropolycesta Cobos, 1981b : 76 [Espèce type du genre / Genus type species : *Neopolycesta sirgueyi* Théry, 1926 (dénomination originale / original designation)] , 1980 : 92 (clé / key) – Bellamy, 1985 . 412 ; 2003b : 22.

Source : MNHN, Paris

• ***Micropolycesta sirgueyi* (Théry, 1926)**
Neopolycesta sirgueyi Théry, 1926 . 123, fig 1 – *Micropolycesta sirgueyi* (Théry) : Cobos, 1981b : 77.

Holotype : MNHN.

Distribution : MADAGASCAR CENTRE : Tananarive / Antananarivo.

Genre / Genus *Castaliella* Cobos, 1981

Castaliella Cobos, 1981b : 81 [Espèce type du genre / Genus type species : *Polycesta laesicollis* Fairmaire, 1902 (dénomination originale / original designation)] – Cobos, 1980 : 92 (clé / key) – Holm, 1982 : 17 – Bellamy, 1985 : 412 ; 2003b : 22.

• ***Castaliella laesicollis* (Fairmaire, 1902)**
Polycesta laesicollis Fairmaire, 1902a . 79 – *Pseudocastalia laesicollis* (Fairmaire) : Théry, 1905 : 15, 29 – Kerremans, 1907 : 611 – Marie et Lesne, 1917 : 98 – Obenberger, 1926a : 41 · *Castaliella laesicollis* (Fairmaire) : Cobos, 1981b : 82 – Holm, 1982 : 17 ; 1985 : 139

Holotype : MNHN.

Distribution : MADAGASCAR SUD · bassin du Mandrare, Ampasimpolaka. Angola. Botswana. Afrique du Sud. Zimbabwe.

synonyme / synonym : *peringueyi* (Kerremans, 1906)

Pseudocastalia peringueyi Kerremans, 1906a 452 , 1911a · 85 – Obenberger, 1926a : 41 (synonyme de / synonym of *laesicollis*) – Cobos, 1981b : 82 – Holm, 1982 : 17.

Holotype : MNHN.

Genre / Genus *Polycestaxia* Cobos, 1981

Polycestaxia Cobos, 1981b . 83 , 1980 . 91 (clé / key) [Espèce type du genre / Genus type species : *Polycesta hovas* Kerremans, 1894 (dénomination originale / original designation)] – Bellamy, 1985 : 412 ; 2003b : 23

• ***Polycestaxia howas* (Kerremans, 1894)**
Polycesta howas Kerremans, 1894 : 348 – Alluaud, 1900b : 194 – *Neopolycesta howas* (Kerremans) Kerremans, 1902 · 26 ; 1906 468 – *Polycesta hova* Kerremans · Théry, 1905 : 15, 29 – Obenberger, 1926a · 41 – *Polycestaxia howas* (Kerremans) Cobos, 1981b : 84.

Holotype : BMNH.

Distribution : MADAGASCAR NORD : Diégo-Suarez / Antsiranana.

Genre / Genus *Madecacesta* Descarpentries, 1976

Madecacesta Descarpentries, 1976 : 266 [Espèce type du genre / Genus type species : *Madecacesta gaudroni* Descarpentries, 1976 (dénomination originale / original designation)] Cobos, 1980 . 88 (clé / key) ; 1981b 85 – Bellamy, 1985 : 411 – Cobos, 1986 · 12, 24

Source · MNHN, Paris

• ***Madecacesta gaudroni* Descarpentries, 1976**
Descarpentries, 1976 : 266, fig. 1 – Cobos, 1981b : 86.

Holotype ♀ : MNHN.

Distribution : Madagascar Est : Vondrozo

Sous-famille / Subfamily Galbellinae Reitter, 1911

Galbellinae Reitter, 1911 : 178 – Bellamy, 1985 : 428 – Cobos, 1986 : 71 – Bellamy, 1995 : 7 – Volkovitsh et Bílý, 2001 : 135 ; 2003b : 22.

Genre / Genus *Galbella* Westwood, 1848

Galbella Westwood, 1848 . 83 [Espèce type du genre / Genus type species . *Galbella violacea* Westwood 1848 (monotypie / monotypy)] – Gemminger et Harold, 1869 : 1454 – Saunders, 1871 : 133 – Kerremans, 1892a . 293 ; 1893a : 121 ; 1903 : 316 – Théry, 1905 : 27, 166 – Obenberger, 1918a : 68 – Théry, 1927c : 45 – Obenberger, 1928b : 342 – Théry, 1930d · 21 – Obenberger, 1937a : 1444 – Cobos, 1979a : 414 – Bellamy, 1985 : 428 – Bellamy et Holm, 1986 : 3 – Cobos, 1986 : 4, 11, 20, 69 – Hołyński, 1993a · 15, 32 – Bellamy, 2000b : 109 ; 2003b : 27.

Janthe de Marseul, 1866 : 520 [Espèce type du genre / Genus type species *Janthe felix* de Marseul 1866 (monotypie / monotypy)] – Gemminger et Harold, 1869 : 1448 – Saunders, 1871 : 133 – Kerremans, 1893a : 121 ; 1903 : 316 – Jakobson, 1912 : 800 – Obenberger, 1918a : 68 ; 1924b : 17 ; 1936b : 58 ; 1937a : 1444 – Théry, 1947c : 79 – Bellamy, 1985 : 428 – Bellamy et Holm, 1986 : 3 – Bellamy, 2003b : 27.

Oncomaea Saunders, 1866 · 321 [Espèce type du genre / Genus type species . *Oncomaea coerulea* Saunders, 1866 (monotypie / monotypy)] – Gemminger et Harold, 1869 : 1454 – Saunders, 1871 : 133 – Kerremans, 1903 : 316 – Obenberger, 1937a : 1444 – Théry, 1947c 79 - Bellamy, 1985 : 428 · Bellamy et Holm, 1986 : 3 – Bellamy, 2003b : 27

Sponsorinus Fairmaire, 1900 · 241 [Espèce type du genre / Genus type species . *Sponsorinus lata* Fairmaire, 1900 (monotypie / monotypy)] – Kerremans, 1903 . 316 – Théry, 1905 . 167 – Marie et Lesne, 1917 . 111 – Obenberger, 1928b 342 , 1937a : 1444 – Bellamy, 1985 : 428 – Bellamy et Holm, 1986 : 3 – Bellamy, 2003b : 27.

• ***Galbella antiqua* Théry, 1905**
Théry, 1905 : 28, 171, pl. VII, fig. 54 ; 1930d : 31 – *Janthe antiqua* (Théry) : Obenberger, 1937a : 1444

Holotype : MNHN.

Distribution : Madagascar Sud : région de l'Androy.

• ***Galbella byrrhoides* Théry, 1905**
Théry, 1905 : 27, 170, pl. VII, fig. 52 ; 1930d : 31 – *Janthe byrrhoides* (Théry) : Obenberger, 1937a : 1445.

Source : MNHN, Paris

Holotype : MNHN.

Distribution : MADAGASCAR OUEST · Boeni, basse Betsiboka.

• ***Galbella hovana* (Fairmaire, 1902)**
Pachyschelus hovanus Fairmaire, 1902b : 351 – Kerremans, 1903 : 320 – Théry, 1905 : 28, 174 – Marie et Lesne, 1917 : 89 – *Galbella hovana* (Fairmaire) : Théry, 1927 : 260 ; 1930d : 31 ; 1936a : 343 – *Janthe hovana* (Fairmaire) : Obenberger, 1937a : 1446.

Holotype : BMNH.

Distribution : MADAGASCAR NORD : Diégo-Suarez / Antsiranana.

• ***Galbella howas* Kerremans, 1894**
Kerremans, 1894 : 354 – Alluaud, 1900b : 200 – *Janthe hova* Kerremans, 1903 : 317 *(lapsus calami)* – *Galbella howas* (Kerremans) : Théry, 1905 : 28, 172 – *Galbella hova* (Kerremans) : Théry, 1930d : 31 *(lapsus calami)* – *Janthe howas* (Kerremans) : Obenberger, 1937a : 1446.

Holotype : BMNH.

Distribution : MADAGASCAR NORD : Diégo-Suarez / Antsiranana.

• ***Galbella lata* (Fairmaire, 1900)**
Sponsorinus lata Fairmaire, 1900 : 242 – Kerremans, 1903 : 316 – *Galbella lata* (Fairmaire) : Théry, 1905 : 28, 172 – Marie et Lesne, 1917 : 111 – Obenberger, 1928b : 342 – Théry, 1930d : 31 – *Janthe lata* (Fairmaire) : Obenberger, 1937a : 1447

Holotype : MNHN.

Distribution : MADAGASCAR OUEST : environs de Suberbieville [= Maevatanana], région de l'Androy

synonyme / synonym : *pretiosa* Théry, 1905

Théry, 1905 : 27, 169, pl. VII, fig. 50, 51 – Obenberger, 1928b : 342 – Théry, 1930d : 31 – *Janthe pretiosa* (Théry) : Obenberger, 1937a : 1447.

Holotype : MNHN

• ***Galbella limbata* Théry, 1905**
Théry, 1905 : 27, 170, pl. VII, fig. 53 ; 1930d : 31 – *Janthe limbata* (Théry) : Obenberger, 1937a : 1447

Holotype : MNHN.

Distribution : MADAGASCAR SUD : région de l'Androy

• ***Galbella perrieri* (Fairmaire, 1900)**
Sponsorinus perrieri Fairmaire, 1900 : 242 – Kerremans, 1903 : 316 – *Galbella perrieri* (Fairmaire) : Théry, 1905 : 27, 168 – Marie et Lesne, 1917 : 111 – Obenberger, 1928b : 342 – Théry, 1930d : 31 – *Janthe perrieri* (Fairmaire) : Obenberger, 1937a : 1447.

Holotype : MNHN.

Distribution : MADAGASCAR OUEST : environs de Suberbieville [= Maevatanana] – Boeni – Maevetanana.

Source : MNHN, Paris

synonyme / synonym : *chrysonotata* Théry, 1905

Théry, 1905 : 27, 168, pl. VII, fig 49 – Obenberger, 1928b : 342 – Théry, 1930d : 31 – *Janthe chrysonotata* (Théry) · Obenberger, 1937a : 1447.

Holotype : MNHN.

• ***Galbella trachydea* (Fairmaire, 1902)**
Stenianthe trachydea Fairmaire, 1902b : 81 – Théry, 1905 : 16, 34 – Marie et Lesne, 1917 : 112 – Obenberger, 1928b : 342 – *Galbella trachydea* (Fairmaire) : Théry, 1930d : 23, 31 ; 1931b : 590 – *Janthe trachydea* (Fairmaire) : Obenberger, 1937a : 1448.

Holotype : MNHN.

Distribution : Madagascar Sud : sud du Pays Androy.

synonyme / synonym : *insularis* Théry, 1905

Théry, 1905 : 27, 167, pl. VII, fig. 48 – Obenberger, 1928b : 342 – Théry, 1930d . 23, 31 , 1931b : 590 – *Janthe insularis* (Théry) . Obenberger, 1937a . 1448 (synonyme de / synonym of *trachydea*).

Holotype : MNHN.

synonyme / synonym : *amethystina* Théry, 1905

Galbella insularis var. *amethystina* Théry, 1905 : 27, 168 – *Janthe insularis* var. *amethystina* (Théry) : Obenberger, 1937a : 1448.

Holotype : MNHN

Sous-famille / Subfamily **Chrysochroinae** Laporte de Castelnau, 1835

Chrysochroites Laporte de Castelnau, 1835 : 158 – Bellamy, 2003b : 28

Chalcophorides Lacordaire, 1857 : 14.

Tribu / Tribe **Vadonaxiini** Descarpentries, 1970

Vadonaxiini Descarpentries, 1970 : 188 – Bellamy, 2003b : 28.

Genre / Genus *Vadonaxia* Descarpentries, 1970

(Pl. 2, fig. 1)
Vadonaxia Descarpentries, 1970 · 189 [Espèce type / Type species · *Vadonaxia peyrierasi* Descarpentries (dénomination originale / original designation)] – Bellamy, 1985 413 ; 2003b : 28.

Source : MNHN, Paris

• ***Vadonaxia peyrierasi* Descarpentries, 1969**
Descarpentries, 1969b : 191, fig. 1-5.

Holotype ♂ : MNHN.

Distribution : MADAGASCAR EST : S P. de Mananara Nord, Seranambe-Antanambe.

Tribu / Tribe **Chalcophorini** Lacordaire, 1857

« Chalcophorides vrais » (Groupe / Group II) Lacordaire, 1857 : 20 – Bellamy, 2003b : 32.

Chalcophorini Kerremans, 1893a : 102 ; 1903 : 56 – Bellamy, 2003b : 32.

Chalcophorina: Hołyński, 1993a: 13, 22 – Bellamy, 2003b : 32.

Chrysodemides Deyrolle, 1864 : 11 – Bellamy, 2003b : 32.

Iridotaenini *(sic)* Tôyama, 1987 : 5 – Bellamy, 2003b : 32.

Lampropeplina Hołyński, 1993a· 13, 22 - Bellamy, 1997 219 - Hołyński, 1997 . 184 - Bellamy, 2003b : 32.

Genre / Genus *Iridotaenia* Deyrolle, 1864

Iridotaenia Deyrolle 1864 . 25 [Espèce type / Type species · *Chrysodema sumptuosa* Laporte de Castelnau et Gory (dénomination ultérieure / subsequent designation · Kurosawa, 1982 188)] – Gemminger et Harold, 1869 . 1356 (synonyme de / synonym of *Chalcophora*) – Saunders, 1871 14 – Kerremans, 1892a : 41 , 1893a . 105 ; 1903 . 72 – Jakobson 1912 780 – Obenberger, 1926a : 125 - Bellamy, 1985 : 415 – Tôyama 1987 : 5 – Hołyński, 1993a . 13, 20 ; 2001 : 3 – Bellamy, 2003b : 34.

Sous-genre / Subgenus *Euiridotaenia* Hołyński, 2001

Iridotaenia (Euiridotaenia) Hołyński, 2001 11 [Espèce type / Type species . *Buprestis cyaniceps* Fabricius (dénomination originale / original designation)] – Bellamy, 2003b : 34

• ***Iridotaenia (Euiridotaenia) mahena* Fairmaire, 1891**
Fairmaire, 1891 : xlvi – Kerremans, 1892a : 42 – Alluaud, 1900b : 178 – Kerremans, 1903a : 73 ; 1914a : 377 – Marie et Lesne, 1917 : 63 – Obenberger, 1926a : 126.

Holotype : MNHN.

Distribution : SEYCHELLES.

Genre / Genus *Madecassia* Kerremans, 1903

Madecassia Kerremans, 1903 82 [Espèce type / Type species : *Chalcophoropsis rothschildi* Gahan 1893 (monotypie / monotypy)] Fairmaire, 1904 : 231 – Théry, 1905

Source : MNHN, Paris

16, 38, 176 – Kerremans, 1909b : 96 – Marie et Lesne, 1917 : 72 – Obenberger, 1926a : 147 ; 1958 : 491 – Bellamy, 1985 : 415 ; 2003b: 36.

Lampropepla Fairmaire, 1904 : 231 [Espèce type / Type species : *Lampropepla ophthalmica* Fairmaire, 1894 (monotypie / monotypy)] – Théry, 1905 : 28, 175 – Kerremans, 1909b : 96 – Marie et Lesne, 1917 : 65 – Obenberger, 1926a : 147 ; 1958 : 491 – Levey, 1978 : 154 – Bellamy, 1985 : 415 – Holyński, 1993a : 13, 22 ; 1997 : 186 – Bellamy, 2003b : 36

• ***Madecassia fairmairei* (Obenberger, 1958)**
Lampropepla fairmairei Obenberger, 1958 : 492.

Holotype : NMPC-20660.

Distribution : MADAGASCAR

• ***Madecassia ophthalmica* (Fairmaire, 1904)**
Lampropepla ophthalmica Fairmaire, 1904 : 231 – Théry, 1905 : 28, 176 – Kerremans, 1909b : 99 – Marie et Lesne, 1917 : 65 – Obenberger, 1926a : 147 ; 1958 : 493

Holotype : MNHN.

Distribution : MADAGASCAR SUD région de l'Androy, Behara , S.-P. de Betioky Sud.

• ***Madecassia rothschildi* (Gahan, 1893)** (Pl. 3, fig. 23-24)
Chalcophoropsis rothschildi Gahan 1893 · 224 – Alluaud, 1900b · 179 *Madecassia rothschildi* (Gahan) · Kerremans, 1903 · 82, pl. 1, fig 10 – *Lampropepla rothschildi* (Gahan) : Fairmaire, 1904 : 231 – Théry, 1905 · 16, 176 – Kerremans, 1909b : 98 – Obenberger, 1926a : 147 ; 1958 : 493 – Griveaud, 1981 : pl. 25, fig. 53.

Holotype : BMNH.

Distribution : MADAGASCAR SUD : nord de Tuléar / Tol'ara, Ifaty , nord de la région de l'Androy, Imanombo ; S.-P. de Betioky Sud.

Genre / Genus *Chalcophoropsis* Saunders, 1871

Chalcophoropsis Saunders, 1871 : 12 [Espèce type / Type species : *Buprestis ta* Laporte de Castelnau et Gory (dénomination ultérieure / subsequent designation · Bellamy, 1997 : 219)] – Thomson, 1878b : 18 – Kerremans, 1892a . 34 ; 1893a · 105 ; 1903 : 54 – Théry, 1905 : 16, 38 – Kerremans, 1908a : 208 – Obenberger, 1926a : 114 – Théry, 1943 : 149 – Levey, 1978 : 154 – Bellamy, 1985 : 415 – Holyński, 1993a : 13, 22 – Bellamy, 1997 : 219 – Gianasso, 1999 : 321 – Bellamy, 2003b : 36.

Chalcophoropsis Deyrolle *(in litt.)* – Saunders, 1871 : 12 – Thomson, 1878b : 18 – Kerremans, 1908a : 208.

• ***Chalcophoropsis monochroma* Gianasso, 1999**
Gianasso, 1999 : 322

Holotype : MRSN.

Distribution : COMORES : Mayotte.

Source : MNHN, Paris

• ***Chalcophoropsis quadrifoveolata*** **(Laporte de Castelnau et Gory, 1836)** (Pl 3, fig. 25-26)

Buprestis (Chalcophora) quadrifoveolata Laporte de Castelnau et Gory, 1836 . 8, pl. 2, fig. 4 *(quadrifoveata sic)* *Chrysochroa quadrifoveolata* (Laporte de Castelnau et Gory) · Gemminger et Harold, 1869 . 1355 – *Chalcophoropsis quadrifoveolata* (Laporte de Castelnau et Gory) Saunders, 1871 12 - Thomson, 1878b : 18 – Künckel d'Herculais, 1890 : pl. 38, fig. 1 – Kerremans, 1892a : 34 ; 1894 : 339 – Alluaud, 1900b : 179 – Kerremans, 1903 54 – Théry, 1905 . 16, 38 Kerremans, 1908a : 211 – Obenberger, 1926a · 114.

Holotype : MNHN.

Distribution : MADAGASCAR EST : Pays Antsianaka.

nom indisponible / unavailable name : *quadrifoveolata* (Dejean, 1833)

Polybothris quadrifoveolata Dejean, 1833 : 78 *(nom. nud.)*

nom indisponible / unavailable name : *foveipennis* (Dupont, 1836)

Chalcophora foveipennis Dupont, *in* Dejean, 1836: 87 *(nom nud)* – Gemminger et Harold, 1869 : 1355 – Kerremans, 1892a : 34 – Théry, 1905 : 16, 38 – Kerremans, 1908a : 210

nom indisponible / unavailable name : *quadrifoveata* (Lacordaire, 1857)

Chalcophora quadrifoveata Lacordaire, 1857 : 21 *(nom. nud.)*.

synonyme / synonym : *primaria* (Chevrolat, 1838)

Chalcophora primaria Chevrolat, 1838a : 57 Lacordaire, 1857 : 23 – *Chrysochroa primaria* (Chevrolat) : Gemminger et Harold, 1869 1355 – *Chalcophoropsis primaria* (Chevrolat) : Saunders, 1871 : 12 – Thomson, 1878b : 18 – Kerremans, 1892a : 34 – Alluaud, 1900b : 179 – Kerremans, 1903 : 54 – Théry, 1905 : 16, 38 – Kerremans, 1908a : 211 – Obenberger, 1926a : 114.

Holotype : BMNH.

synonyme / synonym : *bilis* (Gory, 1841)

Chrysochroa bilis Gory, 1841 : 59, pl. 11, fig. 59 – Gemminger et Harold, 1869 · 1355 – *Chalcophoropsis bilis* (Gory) : Saunders, 1871 : 12 – Thomson, 1878b : 18 – Kerremans, 1892a : 35 – Alluaud, 1900b : 179 – Kerremans, 1903 : 54 – Théry, 1905 : 38 – Kerremans, 1908a : 211 – Obenberger, 1926a : 114.

Holotype : MNHN.

synonyme / synonym : *jacquemonti* (Gory, 1841)

Chrysochroa jacquemonti Gory, 1841 : 60, pl. 11, fig 60 – Gemminger et Harold, 1869 : 1354 – *Chalcophoropsis jacquemonti* (Gory) : Saunders, 1871 : 12 – Kerremans, 1892a : 35 – Alluaud, 1900b : 179 – Kerremans, 1903 : 54 – Théry, 1905 · 16, 38 – Kerremans, 1908a : 211 – Obenberger, 1926a : 114.

Holotype : MNHN.

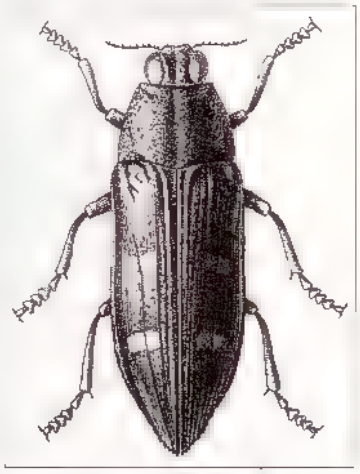

Chalcophoropsis quadrifoveolata **(Laporte de Castelnau et Gory, 1836) (d'après/from Künckel d'Herculais *in* Grandidier, 1890).**

Source · MNHN, Paris

Tribu / Tribe **Dicercini** Gistel, 1848

Dicercini Gistel, 1848b : cover-[3] – Bellamy, 2003b: 44

Psilopterides Lacordaire, 1857 : 26 – Bellamy, 2003b: 44

Psilopterites Thomson, 1878b : 28 ; 1879 . 62 – Kerremans, 1893a : 106 ; 1903 : 89.

Psilopterini Schaefer, 1949 : 129 – Holyński, 1988 : 51.

Psilopterina : Holyński, 1993a : 13, 24 – Bellamy, 1997 : 219.

Genre / Genus *Lampetis* Dejean, 1833

Lampetis Dejean, 1833 · 76 [Espèce type / Type species · *Buprestis bioculata* Olivier (dénomination ultérieure / subsequent designation · Lacordaire, 1857 · 30)] Spinola, 1837 . 113 – Lacordaire, 1857 27 (synonyme de / synonym of *Psiloptera*) – Gemminger et Harold, 1869 . 1364 (synonyme de / synonym of *Psiloptera*) – Saunders, 1871 22 – Thomson, 1878b : 29 (*Psiloptera*, 2e coupe) – Kerremans, 1892a : 56 ; 1893a : 106 ; 1903 · 92 – Bellamy, 2003b : 48.

Psiloptera (Lampetis) : Théry, 1905 : 16, 39 (*Psiloptera* : Division I, Section I) – Obenberger, 1926a : 163 – Bellamy, 1985 : 416 – Kurosawa, 1993 : 580.

• ***Lampetis (s. str.) albosparsa* (Fairmaire, 1869)**
Psiloptera albosparsa Fairmaire, 1869 : 210 – Saunders, 1871 : 27 – *Alampetis albosparsa* (Fairmaire) . Waterhouse, 1880 180 – *Psiloptera albosparsa* (Fairmaire) . Kerremans, 1885 · 132 – *Polybothris albosparsa* (Fairmaire) · Kerremans, 1892a . 68 – Fairmaire, 1899b 19 – Alluaud, 1900b : 180 – *Psiloptera (Polybothris) albosparsa* (Fairmaire) . Kerremans, 1903 : 95 – *Psiloptera (Lampetis) albosparsa* (Fairmaire) · Théry, 1905 : 16, 40 – *Psiloptera (Polybothris) albosparsa* (Fairmaire) . Kerremans, 1911b · 369 – Marie et Lesne, 1917 : 103 – Obenberger, 1926a : 182.

Holotype : MNHN.

Distribution : Madagascar Ouest · environs de Suberbieville [= Maevatanana]. Madagascar Centre · S P de Fianarantsoa, Sahambavy ; S.-P. d'Ambohimahasoa, Ialatsara , forêt de Sangasanga.

nom indisponible / unavailable name : *aenea* Blanchard

Blanchard *(in litt.)* – Kerremans, 1911b : 372 – Obenberger, 1926a : 182.

nom indisponible / unavailable name : *leucosticta* Fairmaire

Fairmaire *(in litt.)* – *Alampetis leucosticta* (Fairmaire) . Thomson, 1878a · 319 ; 1878b . 30 – Kerremans, 1903 : 95 ; 1911b : 372 – Obenberger, 1926a : 182.

Holotype : MNHN.

synonyme / synonym : *aeneostictica* (Künckel d'Herculais, 1890)

Polybothris aeneostictica Künckel d'Herculais, 1890 · pl. 39, fig. 9 – Kerremans, 1911b · 372 (synonyme de / synonym of *albosparsa*) – Obenberger, 1926a : 182

Source · MNHN, Paris

• ***Lampetis (s. str.) alluaudi* (Kerremans, 1893)**
Dicercomorpha alluaudi Kerremans, 1893d · ciii – Alluaud, 1900b 192 – Kerremans, 1903 : 128 ; 1914a . 378 Obenberger, 1930 . 357 – *Lampetis alluaudi* (Kerremans) : Obenberger, 1932 : 213 – Holyński, 1993a : 26.

Holotype : BMNH.

Distribution : Seychelles.

• ***Lampetis (s. str.) bremei* (Fairmaire, 1869)**
Psiloptera bremei Fairmaire, 1869 : 212 – Saunders, 1871 . 28 – *Psiloptera bremei* (Fairmaire) : Kerremans, 1885 : 132 – *Polybothris bremei* (Fairmaire) : 1892a : 69 ; 1894 · 339 – Alluaud, 1900b . 182 – *Psiloptera (Polybothris) bremei* (Fairmaire) . Kerremans, 1903 : 95 – *Psiloptera (Lampetis) bremei* (Fairmaire) Théry, 1905 16, 41 · *Psiloptera (Polybothris) bremei* (Fairmaire) Kerremans, 1911b 371 – Marie et Lesne, 1917 : 103 – Obenberger, 1926a : 184.

Holotype : MNHN.

Distribution : Madagascar Nord : Diégo-Suarez / Antsiranana.

nom indisponible / unavailable name : *semiimpressa* Künckel d'Herculais, 1890

Künckel d'Herculais, 1890 : pl. 44, fig. 5 – Kerremans, 1911b : 371 (synonyme de / synonym of *bremei*) – Obenberger, 1926a : 184.

• ***Lampetis (s. str.) comorica* (Mannerheim, 1837)**
Psiloptera comorica Mannerheim, 1837 125 – Gemminger et Harold, 1869 : 1365 – Saunders, 1871 : 25 – *Lampetis comorica* (Mannerheim) : Thomson, 1878b : 30 – Kerremans, 1892a : 59 – Fairmaire, 1893 : 523, 533 – *Polybothris comorica* (Mannerheim) Alluaud, 1900b : 183 *Psiloptera (Lampetis) comorica* (Mannerheim) · Kerremans, 1903 : 95 – *Psiloptera (Lampetis) comorica* Mannerheim . Théry, 1905 16, 42 – Kerremans, 1911b . 318, 363 – Marie et Lesne, 1917 : 103 – Obenberger, 1926a 186 – *Psiloptera (Lampetis) comorica comorica* Mannerheim : Descarpentries, 1978 : 105.

Holotype : MZHF.

Distribution : Comores : Anjouan.

synonyme / synonym : *sommeri* (Gory, 1840)

Buprestis sommeri Gory, 1840 : 94, pl. 16, fig. 92 – *Psiloptera sommeri* (Gory) : Gemminger et Harold, 1869 1369 – Saunders, 1871 : 25 – Kerremans, 1892a · 59 – Alluaud, 1900b · 183 – *Psiloptera (Lampetis) sommeri* (Gory) Kerremans, 1903 95 (synonyme de / synonym of *comorica*) ; 1911b 363 – *Psiloptera (Polybothris) sommeri* (Gory) . Obenberger, 1926a : 186 – Descarpentries, 1978 : 105 – Bellamy, 1999 : 5

Holotype : MNHN.

• **sous-espèce / subspecies : *angazidziana* (Descarpentries, 1978)**

Psiloptera (Lampetis) comorica angazidziana Descarpentries, 1978 : 105.

Holotype ♂ : MNHN.

Distribution : Comores : Grande Comore / Ngazidja.

Source · MNHN, Paris

• ***Lampetis (s. str.) coquerelii* (Fairmaire, 1869)**
Psiloptera coquerelii Fairmaire, 1869 : 211 – Saunders, 1871 : 28 – Snellen van Vollenhoven, 1874 2 *(coquereli)* – *Alampetis coquerelii* (Fairmaire) : Thomson, 1878a . 319 – *Lampetis coquerelii* (Fairmaire) Thomson, 1878b : 33 – *Psiloptera coquerelii* (Fairmaire) : Kerremans, 1885 : 132 – Künckel d'Herculais, 1890 : pl. 39, fig. 8 – *Polybothris coquerelii* (Fairmaire) : Kerremans, 1892a : 70 – Fairmaire, 1893 · 523 – Kerremans, 1894 : 339 – Fairmaire, 1899b : 19 – Alluaud, 1900b : 183 – *Psiloptera (Polybothris) coquerelii* (Fairmaire) · Kerremans, 1903 . 95 – *Psiloptera (Lampetis) coquerelii* (Fairmaire) : Théry, 1905 : 16, 41 – *Psiloptera (Polybothris) coquerelii* (Fairmaire) : Kerremans, 1911b : 374 – Marie et Lesne, 1917 : 103 – Obenberger, 1926a : 186 – *Psiloptera (Lampetis) coquerelii* (Fairmaire) · Descarpentries, 1978 . 103.

Lectotype ♂ : BMNH.

Distribution : Comores : Mayotte. Madagascar Ouest : environs de Suberbieville [= Maevatanana]. Madagascar Centre : Tananarive / Antananarivo. Madagascar Nord : Diégo-Suarez / Antsiranana Madagascar Est : Pays Antsianaka.

nom indisponible / unavailable name : *coquerelli* La Férte

La Férte *(in litt.)* – Thomson, 1878b : 33.

nom indisponible / unavailable name : *coquerelli* (Thomson, 1878)

Alampetis coquerelii Thomson, 1878a . 319 (synonyme de / synonym of *coquerelii*).

synonyme / synonym : *coquerelli* (Thomson, 1878)

Lampetis coquerelii Thomson, 1878b : 33.

synonyme / synonym : *purpurea* Théry, 1912

Polybothris coquereli var. *purpurea* Théry, 1912 : 108.

Holotype : MNHN.

• ***Lampetis (s. str.) cyanimaculifer* (Künckel d'Herculais, 1890)**
Polybothris cyanimaculifer Künckel d'Herculais, 1890 : pl. 38, fig. 8 –
Psiloptera (Polybothris) cyaneomaculifer (Künckel d'Herculais) · Kerremans, 1911b · 352 – Obenberger, 1926a : 187.

Holotype : inconnu / unknown.

Distribution : Madagascar

synonyme / synonym : *curtula* (Kerremans, 1899)

Polybothris curtula Kerremans, 1899 : 262 – Alluaud, 1900b : 184 – *Psiloptera (Polybothris) curtula* (Kerremans) : Kerremans, 1903 : 101 – *Psiloptera curtula* (Kerremans) · Théry, 1905 · 17, 44 – Kerremans, 1911b · 352 (synonyme de / synonym of *cyanimaculifer*) – Obenberger, 1926a : 187.

Holotype : BMNH.

• ***Lampetis (s. str.) cyclops* (Théry, 1905)**
Psiloptera (Lampetis) cyclops Théry, 1905 : 17, 44 – *Psiloptera (Polybothris) cyclops* Théry · Kerremans, 1911b : 368 – Obenberger, 1926a : 187

Source : MNHN, Paris

Holotype : MNHN

Distribution : MADAGASCAR SUD . S.-P. de Betioky Sud.

• ***Lampetis (s. str.) decorsei* (Théry, 1905)**
Psiloptera (Lampetis) decorsei Théry, 1905 17, 42, pl. I, fig. 4 – *Psiloptera (Polybothris) decorsei* Théry : Kerremans, 1911b : 373 – Obenberger, 1926a : 187.

Holotype : MNHN.

Distribution : MADAGASCAR SUD : Amboasary, Tsitevempeky et Ambinangy.

• ***Lampetis (s. str.) exophthalma* (Guérin-Méneville, 1832)**
Buprestis exophthalma Guérin-Méneville, 1832d N° 26 – Laporte de Castelnau et Gory, 1837 · 86 · Mannerheim, 1837 : 39 *Psiloptera exophthalma* (Guérin Méneville) · Lacordaire, 1857 : 30 – Gemminger et Harold, 1869 . 1366 – Saunders, 1871 : 27 – *Alampetis exophthalma* (Guérin Méneville) : Thomson, 1878a : 319 – *Lampetis exophthalma* (Guérin-Méneville) · Thomson, 1878b . 30 ; *Polybothris exophthalma* (Guérin-Méneville) : Kerremans, 1892a : 71 ; 1894 : 339 – Alluaud, 1900b : 185 – *Psiloptera (Polybothris) exophthalma* (Guérin-Méneville) Kerremans, 1903 · 95 – *Psiloptera exophthalma* (Guérin-Méneville) Théry, 1905 16, 41 – *Psiloptera (Polybothris) exophthalma* (Guérin Méneville) Kerremans, 1911b 361 (*exophtalma*) Obenberger, 1926a : 188.

Holotype : MNHN.

Distribution : MADAGASCAR EST : pays Antsianaka.

nom indisponible / unavailable name : *goudotii* Dejean, 1833

Dejean, 1833 : 77 (*Dicerca, nom. nud.*) ; 1836 · 87 – Mannerheim, 1837 : 40 – *Lampetis goudotii* (Dejean) : Spinola, 1837 . 107, 114 – *Psiloptera goudoti* (Dejean) . Gemminger et Harold, 1869 . 1366 (synonyme de / synonym of *exophthalma*) – Obenberger, 1926a . 188

synonyme / synonym : *chalybeata* (Klug, 1833)

Buprestis chalybeata Klug, 1833 . 61 ; 1834 : 149 Mannerheim, 1837 : 40 – Spinola, 1837 : 114 – Lacordaire, 1857 : 30 – *Psiloptera chalybeata* (Klug) . Gemminger et Harold, 1869 · 1366 (synonyme de / synonym of *exopthtalma*) – Saunders, 1871 . 27 – *Polybothris chalybeata* (Klug) : Kerremans, 1892a : 71 – Alluaud, 1900b . 179 – *Psiloptera (Polybothris) chalybeata* (Klug) Kerremans, 1903 95 – *Psiloptera chalybeata* (Klug) : Théry, 1905 : 16 – *Psiloptera (Polybothris) chalybeata* (Klug) · Kerremans, 1911b . 361 – Obenberger, 1926a : 188.

Holotype : ZMHB

synonyme / synonym : *tropica* (Laporte de Castelnau et Gory, 1837)

Buprestis (Psiloptera) tropica Laporte de Castelnau et Gory, 1837 . 87 – *Psiloptera tropica* (Laporte de Castelnau et Gory) . Gemminger et Harold, 1869 · 1366 (synonyme de / synonym of *exophthalma*) – Saunders, 1871 . 27 - *Alampetis tropica* (Laporte de Castelnau et Gory) : Thomson, 1878a : 319 – *Polybothris tropica* (Laporte de Castelnau et Gory) : Kerremans, 1892a . 71 – Alluaud, 1900b 180 *Psiloptera tropica* (Laporte de Castelnau et Gory) Kerremans, 1903 · 95 – Théry, 1905 . 16 *Psiloptera (Polybothris) tropica* (Laporte de Castelnau et Gory) Kerremans, 1911b . 361 – Obenberger, 1926a . 189 (variété de / variety of *exophthalma*).

Source : MNHN, Paris

Holotype : MNHN.

synonyme / synonym : *soror* (Thomson, 1878)

Alampetis soror Thomson, 1878a : 335 – Waterhouse, 1880 : 180 – *Polybothris soror* (Thomson) : Kerremans, 1885 : 131 ; 1892a : 75 ; 1900a : 292 (synonyme de / synonym of *exophthalma*) – Alluaud, 1900b : 190 – *Psiloptera (Polybothris) soror* (Thomson) : Kerremans, 1903 : 95 – *Psiloptera soror* (Thomson) : Théry, 1905 : 16 – *Psiloptera (Polybothris) soror* (Thomson) : Kerremans, 1911b : 361 – Obenberger, 1926a : 189 (variété de / variety of *exophthalma*).

Holotype : MNHN.

• ***Lampetis (s. str.) flavocincta* (Kerremans, 1894)**
Polybothris flavocincta Kerremans, 1894 : 339 – Alluaud, 1900b : 185 – *Psiloptera (Polybothris) flavocincta* (Kerremans) : Kerremans, 1903 : 95 – *Psiloptera flavocincta* (Kerremans) : Théry, 1905 : 17, 42 – Kerremans, 1911b : 358 – Obenberger, 1926a : 189.

Holotype : BMNH

Distribution : MADAGASCAR EST : Pays Ants'anaka. MADAGASCAR NORD : Pays Antankares / Antankarana

• ***Lampetis (s. str.) pater* (Théry, 1905)**
Psiloptera (Lampetis) pater Théry, 1905 : 17, 45, 178 – *Psiloptera (Polybothris) pater* (Théry, 1905) : Kerremans, 1911b : 359 – Obenberger, 1926a : 195.

Holotype : MNHN.

Distribution : MADAGASCAR.

• ***Lampetis (s. str.) patruelis* (Fairmaire, 1869)**
Psiloptera patruelis Fairmaire, 1869 : 211 – Saunders, 1871 : 28 – *Psiloptera patruelis* (Fairmaire) : Kerremans, 1885 : 133 – *Polybothris patruelis* (Fairmaire) : Kerremans, 1892a : 74 – Fairmaire, 1893 : 523 – Alluaud, 1900b : 188 – *Psiloptera patruelis* (Fairmaire) : Kerremans, 1903 : 95 – Théry, 1905 : 16, 41 – *Psiloptera (Polybothris) patruelis* (Fairmaire) : Kerremans, 1911b : 365 – Marie et Lesne, 1917 : 103 – *Psiloptera patruelis* (Fairmaire) : Voeltzkow, 1917 : 465 – Obenberger, 1926a : 195 – Descarpentries, 1978 : 104.

Lectotype ♂ : MNHN.

Distribution : COMORES : Mayotte.

synonyme / synonym : *mayottensis* (Snellen von Vollenhoeven, 1869)

Psiloptera mayottensis Snellen von Vollenhoeven, 1869 : 9 – Saunders, 1871 : 27 – *Polybothris mayottensis* (Snellen von Vollenhoeven) : 1892a : 72 – Alluaud, 1900b : 187 – Kerremans, 1903 : 102 – *Psiloptera mayottensis* (Snellen von Vollenhoeven) : Théry, 1905 : 22, 104 (Division II, Section VI) – Kerremans, 1911b : 369 – Obenberger, 1926a : 192 – Descarpentries, 1978 : 104 (synonyme de / synonym of *patruelis*).

Holotype : RMNH

synonyme / synonym : *sternalis* (Fairmaire, 1869)

Source : MNHN, Paris

Psiloptera sternalis Fairmaire, 1869 · 213 – Saunders, 1871 28 – *Alampetis sternalis* (Fairmaire) : Thomson, 1878a 319 ; 1878b . 30 Kunckel d'Herculais, 1890, pl. 44, fig. 2 - Fairmaire, 1893 · 523 – *Psiloptera sternalis* (Fairmaire) Théry, 1905 16, 42 Kerremans, 1885 : 134 ; 1892a . 75 – Alluaud, 1900b : 191 – Kerremans, 1903 : 95 ; 1911b : 369 – Marie et Lesne, 1917 103 – Obenberger, 1926a : 192 Descarpentries, 1978 : 104 (synonyme de / synonym of *patruelis*).

Lectotype ♀ : MNHN

• ***Lampetis (s. str.) peraffinis* (Fairmaire, 1869)**
Psiloptera peraffinis Fairmaire, 1869 : 214 – Saunders, 1871 28 – *Alampetis peraffinis* (Fairmaire) Thomson, 1878a 319 – *Psiloptera peraffinis* (Fairmaire) · Kerremans, 1885 . 133 - Künckel d'Herculais, 1890 · pl. 44, fig 8 (*paraffinis*) – *Polybothris peraffinis* (Fairmaire) . Kerremans, 1892a 74 – Alluaud, 1900b 188 – Kerremans, 1903 : 102 – *Psiloptera (Lampetis) peraffinis* (Fairmaire) Théry, 1905 17, 44 – *Psiloptera (Polybothris) peraffinis* (Fairmaire) : Kerremans, 1911b : 355 – Marie et Lesne, 1917 : 103 – Obenberger, 1926a : 195

Holotype : MNHN

Distribution : MADAGASCAR

• ***Lampetis (s. str.) sycophanta* (Fairmaire, 1869)**
Psiloptera sycophanta Fairmaire, 1869 · 212 - Saunders, 1871 28 Kerremans, 1885 : 134 – Künckel d'Herculais, 1890 pl 44, fig. 9 – *Polybothris sycophanta* (Fairmaire) : Kerremans, 1892a · 76 – Alluaud, 1900b 191 Kerremans, 1903 : 95 (*sycophantha*) – *Psiloptera (Lampetis) sycophanta* (Fairmaire) : Théry, 1905 : 16, 41 – *Psiloptera (Polybothris) sycophanta* (Fairmaire) . Kerremans, 1911b : 363 (*sycophantha*) – Marie et Lesne, 1917 : 103 – Obenberger, 1926a : 199.

Holotype : MNHN.

Distribution : MADAGASCAR

• ***Lampetis (s. str.) valreasi* (Théry, 1905)**
Psiloptera (Lampetis) valreasi Théry, 1905 . 17, 43 – *Psiloptera (Polybothris) valreasi* Théry : Kerremans, 1911b : 355, pl. 30, fig. 7 – Obenberger, 1926a : 199.

Holotype : MNHN.

Distribution : MADAGASCAR EST : S.-P. de Maroantsetra, baie d'Antongil.

• ***Lampetis (s. str.) viridicornis* (Künckel d'Herculais, 1890)**
Polybothris viridicornis Künckel d'Herculais, 1890 · pl. 43, fig. 3 – *Psiloptera (Polybothris) viridicornis* (Künckel d'Herculais) · Kerremans, 1911b 357 – Obenberger, 1926a . 199.

Holotype : MNHN

Distribution : MADAGASCAR

synonyme / synonym : *lemur* (Théry, 1905)

Psiloptera (Lampetis) lemur Théry, 1905 . 17, 43 – *Psiloptera (Polybothris) lemur* (Théry) . Kerremans, 1911b . 357 (synonyme de / synonym of *viridicornis*) – Obenberger, 1926a · 199

Source · MNHN, Paris

Genre / Genus *Apateum* Spinola, 1837

Apateum Spinola, 1837 : 120 [Espèce type / Type species . *Buprestis luczotii* Guérin-Ménevi le (dénomination ultérieure / subsequent designation : Thomson, 1878 317)] – Lacordaire, 1857 : 27 (synonyme de / synonym of *Psiloptera*) – Saunders, 1871 : 22 (synonyme de / synonym of *Psiloptera*) – Kurosawa, 1993 . 581 Bellamy, 2003b : 46.

Apatea Thomson, 1878a · 317 (émendation injustifiée / unjustified emendation) , 1878b : 34 (*Psiloptera*, 4e Coupe, 1re Division) – Kerremans, 1892a . 68 (synonyme de / synonym of *Psiloptera*) ; 1903 : 90 ; 1910 : 3 – Obenberger, 1926a : 182

Psiloptera (*Apatea*) · Théry, 1905 : 17, 53 (*Psiloptera* : Division I, Section III).

Sous-genre / Subgenus *Alampetis* Thomson, 1878

Alampetis Thomson, 1878a · 317 [Espèce type / Type species . *Buprestis zivetta* Klug (dénomination originale / original designation)] – Kerremans, 1885 · 130 (synonyme de / synonym of *Polybothris*) , 1903 : 90 ; 1910 : 3 – Obenberger, 1926a : 182 ; 1942b : 30 – Kurosawa, 1993 : 581 – Bellamy, 2003b : 46.

Polybothris Auctorum – Kerremans, 1903 : 97 (*nec* Spinola, 1837) – Kurosawa, 1993 : 581.

Lampetis Auctorum – Théry, 1905 : 39 – Kurosawa, 1993 : 581.

Psiloptera (Alampetis) : Théry, 1905 : 17, 45 (*Psiloptera*, Division I, Section II)

• ***Apateum (Alampetis) acuminatum* (Kerremans, 1898)**
Polybothris acuminata Kerremans, 1898b 79 *Psiloptera (Polybothris) acuminata* (Kerremans) Kerremans, 1903 · 97 *Psiloptera acuminata* (Kerremans) : Théry, 1905 · 17, 45 – *Psiloptera (Polybothris) acuminata* (Kerremans) : Théry, 1911b : 384 – Obenberger, 1926a : 182.

Holotype : BMNH.

Distribution : MADAGASCAR.

synonyme / synonym : *olsoufieviella* (Obenberger, 1942)

Polybothris (Alampetis) acuminata var. *olsoufieviella* Obenberger, 1942b : 32.

Holotype : NMPC-20925.

• ***Apateum (Alampetis) aeneipes* (Fairmaire, 1903)**
Polybothris aeneipes Fairmaire, 1903a · 28 – *Psiloptera aeneipes* (Fairmaire) . Théry, 1905 : 17, 52 –*Psiloptera (Polybothris)* · Kerremans, 1911b · 377 Marie et Lesne, 1917 : 97 – Obenberger, 1926a : 182.

Holotype : MNHN.

Distribution : MADAGASCAR OUEST : environs de Suberbieville [= Maevatanana].

synonyme / synonym : *staudingeriana* (Obenberger, 1917)

Psiloptera (Polybothrys) staudingeriana Obenberger, 1917b · 278 ; 1926a . 198 – Théry, 1935 : 255 (synonyme de / synonym of *aeneipes*).

Source : MNHN, Paris

Holotype : NMPC.

• ***Apateum (Alampetis) ambiguum* (Thomson, 1878)**
Alampetis ambigua Thomson, 1878a : 337 - *Polybothris ambigua* (Thomson) . Kerremans, 1885 . 130 , 1892a · 68 Alluaud, 1900b · 180 – *Psiloptera (Polybothris) ambigua* (Thomson) . Kerremans, 1903 100 – *Psiloptera ambigua* (Thomson) Théry, 1905 · 104 – *Psiloptera (Polybothris) ambigua* (Thomson) . Kerremans, 1911b . 520 – Obenberger, 1926a : 182.

Holotype : MNHN

Distribution : MADAGASCAR

• ***Apateum (Alampetis) convexum* (Laporte de Castelnau et Gory, 1836)**
Buprestis (Psiloptera) convexa Laporte de Castelnau et Gory, 1836 58, pl 14, fig 74 *Polybothris convexa* (Laporte de Castelnau et Gory) · Gemminger et Harold, 1869 . 1363 – *Psiloptera convexa* (Laporte de Castelnau et Gory) : Saunders, 1871 : 28 – Waterhouse 1880 : 180 – *Polybothris convexa* (Laporte de Castelnau et Gory) : Kerremans, 1892a : 70 ; 1894 : 341 – Alluaud, 1900b : 183 – *Psiloptera convexa* (Laporte de Castelnau et Gory) Théry, 1905 . 17, 52 – *Psiloptera (Polybothris) convexa* (Laporte de Castelnau et Gory) Kerremans, 1911b · 395 – Obenberger, 1926a 186.

Holotype : MNHN.

Distribution : MADAGASCAR

• ***Apateum (Alampetis) cribristernum* (Fairmaire, 1903)**
Polybothris cribristerna Fairmaire, 1903a 29 – *Psiloptera cribristerna* (Fairmaire) : Théry, 1905 . 17, 53 – *Psiloptera (Polybothris) cribristerna* (Fairmaire) Kerremans, 1911b : 379, pl. 31, fig. 1 – Marie et Lesne, 1917 : 97 – Obenberger, 1926a : 187.

Holotype : MNHN.

Distribution : MADAGASCAR EST : Farafangana

• ***Apateum (Alampetis) davidi* (Fairmaire, 1889)**
Polybothris davidi Fairmaire, 1889b : 111 – Alluaud, 1900b . 184 – Kerremans, 1903 97 – *Psiloptera davidi* (Fairmaire) : Théry, 1905 : 17, 50 – *Psiloptera (Polybothris) davidi* (Fairmaire) : Kerremans, 1911b : 392, pl. 31, fig. 2 – Marie et Lesne, 1917 : 97 – Obenberger, 1926a : 187.

Holotype : MNHN.

Distribution : MADAGASCAR EST : Farafangana.

• ***Apateum (Alampetis) differens* (Kerremans, 1903)**
Polybothris differens Kerremans, 1903 · 97 – *Psiloptera differens* (Kerremans) : Théry, 1905 : 17, 47 – *Psiloptera (Polybothris) differens* (Kerremans) · Kerremans, 1911b : 392 – Obenberger, 1926a : 188.

Holotype : MRAC

Distribution : MADAGASCAR

Source · MNHN, Paris

synonyme / synonym : *pamene* (Obenberger, 1942)

Polybothris (Alampetis) differens var. *pamene* Obenberger, 1942b : 33.

Holotype : NMPC-20931.

• ***Apateum (Alampetis) dissimilis* (Thomson, 1878)**
Alampetis dissimilis Thomson, 1878a : 332 *Polybothris dissimilis* (Thomson) Kerremans, 1885 : 130 ; 1892a : 71 – Alluaud, 1900b : 184 – *Psiloptera (Polybothris) dissimilis* (Thomson) : Kerremans, 1903 : 97 – *Psiloptera dissimilis* (Thomson) : Théry, 1905 : 17, 46 – *Psiloptera (Polybothris) dissimilis* (Thomson) Kerremans, 1911b . 384 – Obenberger, 1926a : 188.

Holotype : MNHN

Distribution : MADAGASCAR.

synonyme / synonym : *salebria* (Obenberger, 1942)

Polybothris (Alampetis) donckieri var. *salebria* Obenberger, 1942b : 32.

Holotype : NMPC-20927.

• ***Apateum (Alampetis) donckieri* (Théry, 1905)**
Psiloptera donckieri Théry, 1905 : 17, 47, 178, pl. I, fig. 5 – *Psiloptera (Polybothris) donckieri* (Théry) : Kerremans, 1911b : 389 – Obenberger, 1926a : 188

Holotype : MNHN

Distribution : MADAGASCAR

synonyme / synonym : *nigellata* (Obenberger, 1942)

Polybothris (Alampetis) donckieri var. *nigellata* Obenberger, 1942b : 33.

Holotype : NMPC-20930.

• ***Apateum (s. g. indef.) epigaptrum* (Obenberger, 1942)**
Polybothris epigaptra Obenberger, 1942b . 31.

Holotype : NMPC-20922.

Distribution : MADAGASCAR CENTRE : Ambalavao.

• ***Apateum (Apateum) incongruum* (Thomson, 1878)**
Alampetis incongrua Thomson, 1878a : 333 – *Polybothris incongrua* (Thomson) : Kerremans, 1885 . 130 , 1892a . 72 – Alluaud, 1900b 185 – *Psiloptera (Polybothris) incongrua* (Thomson) · Kerremans, 1903 . 101 – *Psiloptera incongrua* (Thomson) · Théry, 1905 · 17, 51 – *Psiloptera (Polybothris) incongrua* (Thomson) Kerremans, 1911b 390 – Obenberger, 1926a : 190.

Holotype : MNHN.

Distribution : MADAGASCAR

synonyme / synonym : *crassiuscula* (Fairmaire, 1889)

Psiloptera crassiuscula Fairmaire, 1889a vii – Kerremans, 1892a : 70 – Alluaud, 1900b . 183 *Psiloptera (Polybothris) crassiuscula* (Fairmaire) · Kerremans, 1903 : 97 – *Psiloptera*

Source : MNHN, Paris

crassiuscula (Fairmaire) · Théry, 1905 17, 47 *Psiloptera (Polybothris) crassiuscula* (Fairmaire) : Kerremans, 1911b : 390 – Marie et Lesne, 1917 : 103 – Obenberger, 1926a . 190

Holotype : MNHN.

synonyme / synonym : *dubitata* (Kerremans, 1903)

Psiloptera dubitata Kerremans, 1903 97 – Théry, 1905 · 17, 47 – *Psiloptera (Polybothris) dubitata* (Kerremans) : Kerremans, 1911b : 390 – Obenberger, 1926a : 190.

Holotype : BMNH.

• ***Apateum (Apateum) luczotii* (Guérin-Méneville, 1833)**
Buprestis luczotii Guérin-Méneville, 1833b · N° 65 *Buprestis (Psiloptera) luczoti* Guérin-Méneville . Laporte de Castelnau et Gory, 1836 : 50, pl 12, fig 63 – *Apateum luczotii* (Guérin-Méneville) . Spinola, 1837 . 120 – *Psiloptera luczotii* (Guérin-Méneville) . Lacordaire, 1857 29 – *Polybothris luczotii* (Guérin-Méneville) : Gemminger et Harold, 1869 · 1363 – *Psiloptera luczotii* (Guérin-Méneville) Saunders, 1871 29 *Apatea luczotii* (Guérin Méneville) · Thomson, 1878a . 319 , 1878b . 34 – Waterhouse 1880 · 180 *Polybothris luczotii* (Guérin-Méneville) : Kunckel d'Herculais, 1890 . pl. 40, fig. 2 – Kerremans, 1892a : 72 ; 1894 : 340 – Alluaud, 1900b : 187 – Kerremans, 1903 : 98 – *Psiloptera luczotii* (Guérin-Méneville) : Théry, 1905 · 17, 53 *Psiloptera (Polybothris) luczotii* (Guérin-Méneville) : Kerremans, 1911b : 349 – Obenberger, 1926a : 192 – Hoschek 1927 : 233.

Holotype : MNHN.

Distribution : Madagascar Est : Pays Antsianaka.

synonyme / synonym : *calceata* (Klug, 1833)

Buprestis calceata Klug, 1833 : 53, pl. 2, fig 5 ; 1834 . 141 – *Lampetis calceata* (Klug) : Dejean, 1836 86 – *Apateum calceata* (Klug) . Spinola, 1837 · 120 – *Psiloptera calceata* (Klug) : Lacordaire, 1857 : 29 – *Polybothris calceata* (Klug) · Gemminger et Harold, 1869 : 1363 (synonyme de / synonym of *luczoti*) – *Psiloptera calceata* (Klug) : Saunders, 1871 : 29 – *Polybothris calceata* (Klug) · Thomson, 1878a · 319 (synonyme de / synonym of *luczotii*) ; 1878b 34 Kerremans, 1892a : 72 – Alluaud, 1900b . 179 (synonyme de / synonym of *luczoti*) *Psiloptera (Polybothris) calceata* (Klug) : Kerremans, 1903 98 – *Psiloptera calceata* (Klug) · Théry, 1905 . 17 – *Psiloptera (Polybothris) calceata* (Klug) . Kerremans, 1911b : 349 – Obenberger, 1926a : 192

Holotype : ZMHB

• **sous-espèce / subspecies : *abeillei* (Théry, 1905)**

Psiloptera abeillei Théry, 1905 . 18, 54, 178 *Psiloptera (Polybothris) abeillei* (Théry) . Kerremans, 1911b : 349 – Obenberger, 1926a : 192.

Holotype : MNHN.

Distribution : Madagascar.

• **sous-espèce / subspecies : *aeneidorsis* (Obenberger, 1928)**

Psiloptera (Polybothris) luczoti subsp. *aeneidorsis* Obenberger, 1928b : 170.

Holotype : NMPC-20912.

Source · MNHN, Paris

Distribution : MADAGASCAR.

• ***Apateum (Alampetis) opistograptis* (Obenberger, 1942)**
Polybothris opistograptis Obenberger, 1942b : 32.

Holotype : NMPC-20923.

Distribution : MADAGASCAR EST : Befotaka

• ***Apateum (Alampetis) plicifrons* (Fairmaire, 1903)**
Polybothris plicifrons Fairmaire, 1903a : 27 – *Psiloptera plicifrons* (Fairmaire) Théry, 1905 : 17, 52 – *Psiloptera (Polybothris) plicifrons* (Fairmaire) · Kerremans, 1911b 376 – Marie et Lesne, 1917 : 98 – Obenberger, 1926a : 195

Holotype : MNHN.

Distribution : MADAGASCAR EST : S.-P. de Maroantsetra, baie d'Antongil

• ***Apateum (Alampetis) protasis* (Obenberger, 1942)**
Polybothris protasis Obenberger, 1942b : 30.

Holotype : NMPC-20920

Distribution : MADAGASCAR SAMBIRANO : haute vallée du Sambirano.

• ***Apateum (Alampetis) purpureiventre* (Fairmaire, 1899)**
Polybothris purpureiventris Fairmaire, 1899a . 111 – Alluaud, 1900b : 189 – *Psiloptera (Polybothris) purpureiventris* (Fairmaire) : Kerremans, 1903 : 102 – *Psiloptera purpureiventris* (Fairmaire) Théry, 1905 · 17, 51 – *Psiloptera (Polybothris) purpureiventris* (Fairmaire) : Kerremans, 1911b · 396 – Marie et Lesne, 1917 . 98 – Obenberger, 1926a 195

Holotype : MNHN.

Distribution : MADAGASCAR EST : Farafangana.

• ***Apateum (Alampetis) quadriplicatum* (Thomson, 1878)**
Alampetis quadriplicata Thomson, 1878a : 333 – *Polybothris quadriplicata* (Thomson) Kerremans, 1885 · 131 ; 1892a : 74 – Alluaud, 1900b · 189 – *Psiloptera (Polybothris) quadriplicata* (Thomson) · Kerremans, 1903 · 97 – *Psiloptera quadriplicata* (Thomson) : Théry, 1905 : 17, 46 – *Psiloptera (Polybothris) quadriplicata* (Thomson) : Kerremans, 1911b : 378 – Obenberger, 1926a : 196.

Holotype : MNHN.

Distribution : MADAGASCAR.

synonyme / synonym : *rebelia* (Obenberger, 1942)

Polybothris (Alampetis) quadriplicata var. *rebelia* Obenberger, 1942b : 31.

Holotype : NMPC.

• ***Apateum (Alampetis) semipolitum* (Fairmaire, 1903)**
Polybothris semipolita Fairmaire, 1903b . 200 – *Psiloptera semipolita* (Fairmaire) . Théry, 1905 . 17, 50 – *Psiloptera (Polybothris) semipolita* (Fairmaire) . Kerremans, 1911b . 365, pl. 30, fig. 8 – Marie et Lesne, 1917 : 98 – Obenberger, 1926a : 197.

Source : MNHN, Paris

Holotype : MNHN.

Distribution : MADAGASCAR NORD : Diégo-Suarez / Antsiranana

• ***Apateum (Alampetis) sexsulcatum* (Fairmaire, 1869)** (Pl. 3, fig 27-28)
Psiloptera sexsulcata Fairmaire, 1869 . 215 – Saunders, 1871 28 – *Alampetis sexsulcata* (Fairmaire) : Thomson, 1878a : 319 – *Psiloptera sexsulcata* (Fairmaire) : Kerremans, 1885 : 133 – *Polybothris sexsulcata* (Fairmaire) : Kerremans, 1892a : 75 – Alluaud, 1900b 190 – *Psiloptera (Polybothris) sexsulcata* (Fairmaire) · Kerremans, 1903 . 102 – *Psiloptera sexsulcata* (Fairmaire) : Théry, 1905 · 17, 51 – *Psiloptera (Polybothris) sexsulcata* (Fairmaire) : Kerremans, 1911b : 375 – Marie et Lesne, 1917 : 103 – Obenberger, 1926a : 197.

Holotype : MNHN.

Distribution : MADAGASCAR EST : Perinet

• ***Apateum (Alampetis) similis* (Kerremans, 1903)**
Psiloptera (Polybothris) similis Kerremans, 1903 : 97 – *Psiloptera similis* (Kerremans) Théry, 1905 : 17, 46 – *Psiloptera (Polybothris) similis* (Kerremans) : Kerremans, 1911b . 387 – Obenberger, 1926a : 197.

Holotype : BMNH.

Distribution : MADAGASCAR.

synonyme / synonym : *affinis* (Kerremans, 1900)

Polybothris affinis Kerremans, 1900a · 292 ; 1903 : 97 – Théry, 1905 : 17 (synonyme de / synonym of *similis*) – Kerremans, 1911b : 387 – Obenberger, 1926a · 197.

Holotype : BMNH.

synonyme / synonym : *midongyana* (Obenberger, 1942)

Polybothris (Alampetis) similis var. *midongyana* Obenberger, 1942b : 33.

Holotype : NMPC-20928.

• ***Apateum (Alampetis) sordidum* (Théry, 1905)**
Psiloptera sordida Théry, 1905 17, 46 – *Psiloptera (Polybothris) sordida* (Théry) : Kerremans, 1911b : 386 – Obenberger, 1926a : 198.

Holotype : MNHN.

Distribution : MADAGASCAR EST : S.-P. de Maroantsetra, baie d'Antongil.

• ***Apateum (Alampetis) viriditarsis* (Laporte de Castelnau et Gory, 1836)**
Buprestis (Psiloptera) viriditarsis Laporte de Castelnau et Gory, 1836 : 47, pl. 12, fig 60 – Gemminger et Harold, 1869 : 1364 – Saunders, 1871 : 27 – *Alampetis viriditarsis* (Laporte de Castelnau et Gory) : Thomson, 1878a 319 – Künckel d'Herculais, 1890 . pl. 43, fig. 4 – *Polybothris viriditarsis* (Laporte de Castelnau et Gory) : Kerremans, 1892a · 76 – Alluaud, 1900b . 192 - *Psiloptera (Polybothris) viriditarsis* (Laporte de Castelnau et Gory) Kerremans, 1903 · 97 – *Psiloptera viriditarsis* (Laporte de Castelnau et Gory) . Théry, 1905 17, 46 – *Psiloptera (Polybothris) viriditarsis* Laporte de Castelnau et Gory ; Kerremans, 1911b : 380 – Obenberger, 1926a : 199.

Source · MNHN, Paris

Holotype : MNHN.

Distribution : MADAGASCAR

synonyme / synonym : *extrema* (Thomson, 1878)

Alampetis extrema Thomson, 1878a 334 - *Polybothris extrema* (Thomson) : Kerremans, 1885 130 , 1892a : 71 ; 1900a : 291 (synonyme de / synonym of *viriditarsis*) – Alluaud, 1900b 185 – *Psiloptera extrema* (Thomson) : Kerremans, 1903 . 97 – Théry, 1905 . 17 – Kerremans, 1911b : 380 – Obenberger, 1926a : 199.

Holotype : MNHN

synonyme / synonym : *luteomaculata* (Künckel d'Herculais, 1890)

Polybothris luteomaculata Kunckel d'Herculais, 1890 · pl. 44, fig. 11 – *Psiloptera (Polybothris) luteomaculata* (Kunckel d'Herculais) . Kerremans, 1911b . 380 (synonyme de / synonym of *viriditarsis*) – Obenberger, 1926a : 199.

synonyme / synonym : *episcopalis* (Obenberger, 1942)

Polybothris (Alampetis) viriditarsis var. *episcopalis* Obenberger, 1942b : 31.

Holotype : NMPC-20924

• ***Apateum (Alampetis) waterhousei* (Kerremans, 1903)**
Psiloptera (Polybothris) waterhousei Kerremans, 1903 : 102 (*nom. nov.* de / for *Alampetis scintillans* Waterhouse, 1880) – *Psiloptera waterhousei* (Kerremans) · Théry, 1905 · 17, 50 – *Psiloptera (Polybothris) waterhousei* (Kerremans) Kerremans, 1911b 394 – Obenberger, 1926a : 199.

Holotype : BMNH.

Distribution : MADAGASCAR EST : Pays Antsianaka

synonyme / synonym : *scintillans* (Waterhouse, 1880)

Alampetis scintillans Waterhouse, 1880 : 180 (*nom. praeocc.* par / by *scintillans* Waterhouse, 1877) – *Polybothris scintillans* (Waterhouse) : Kerremans, 1885 131 , 1892a . 75 – Alluaud, 1900b 190 – *Psiloptera (Polybothris) scintillans* (Waterhouse) . Kerremans, 1903 : 97, 102 – *Psiloptera scintillans* (Waterhouse) : Théry, 1905 : 17 – *Psiloptera (Polybothris) scintillans* (Waterhouse) Kerremans, 1911b . 394 – Obenberger, 1926a : 200.

Holotype : BMNH

synonyme / synonym : *convexa* (Künckel d'Herculais, 1890)

Polybothris convexa Künckel d'Herculais, 1890 : pl 38, fig 7 – *Psiloptera (Polybothris) convexa* (Künckel d'Herculais) : Kerremans, 1911b : 394 (synonyme de / synonym of *waterhousei*) – Obenberger, 1926a : 200.

Holotype : inconnu / unknown.

• ***Apateum (Alampetis) xanthostictum* (Fairmaire, 1896)**
Psiloptera xanthosticta Fairmaire, 1896 · 215 – Saunders, 1871 : 28 – Kunckel d'Herculais, 1890 . pl 44, fig. 7 – *Psiloptera xanthosticta* (Fairmaire) · Kerremans, 1885 : 134 – *Polybothris xanthosticta* (Fairmaire) : Kerremans, 1892a 76 – Alluaud, 1900b ·

Source : MNHN, Paris

192 – *Psiloptera (Polybothris) xanthosticta* (Fairmaire) : Kerremans, 1903 : 103 – *Psiloptera xanthosticta* (Fairmaire) · Théry, 1905 : 17, 52 – *Psiloptera (Polybothris) xanthosticta* (Fairmaire) : Kerremans, 1911b : 388 – Marie et Lesne, 1917 : 103 – Obenberger, 1926a : 200.

Distribution : Madagascar Nord : Pays des Antankares / Antakarana.

Holotype : MNHN.

synonyme / synonym : *humeralis* (Kerremans, 1894)

Polybothris humeralis Kerremans, 1894 : 340 – Alluaud, 1900b : 185 *Psiloptera (Polybothris) humeralis* (Kerremans) : Kerremans, 1903 · 97 – *Psiloptera humeralis* (Kerremans) · Théry, 1905 17, 46 – *Psiloptera (Polybothris) humeralis* (Kerremans) : Kerremans, 1911b : 388 – Obenberger, 1926a . 200.

Holotype : BMNH.

synonyme / synonym : *lateripicta* (Fairmaire, 1899)

Polybothris lateripicta Fairmaire, 1899a : 112 – Alluaud, 1900b · 186 – *Psiloptera (Polybothris) lateripicta* (Fairmaire) : Kerremans, 1903 . 102 – *Psiloptera lateripicta* (Fairmaire) : Théry, 1905 : 17 – *Psiloptera (Polybothris) lateripicta* (Fairmaire) Kerremans, 1911b : 388 – Marie et Lesne, 1917 : 97 – Obenberger, 1926a : 200.

Holotype : MNHN.

synonyme / synonym : *notocelia* (Obenberger, 1942)

Polybothris (Alampetis) xanthosticta var. *notocelia* Obenberger, 1942b : 33.

Holotype : NMPC-20929.

• ***Apateum (Alampetis) zivettum* (Klug, 1833)**
Buprestis zivetta Klug, 1833 : 54, pl. 2, fig. 6 ; 1834 . 143 – *Buprestis (Psiloptera) zivetta* Klug · Laporte de Castelnau et Gory, 1836 . 48, pl. 12, fig. 61 – *Polybothris zivetta* (Klug) · Spinola, 1837 · 117 · Mannerheim, 1837 60 – *Psiloptera zivetta* (Klug) Lacordaire, 1857 : 29 – Gemminger et Harold, 1869 : 1364 – Saunders, 1871 : 28 – *Alampetis zivetta* (Klug) : Thomson, 1878a · 319 Waterhouse 1880 · 180 Künckel d'Herculais, 1890 . pl 38, fig 2 – *Polybothris zivetta* (Klug) Kerremans, 1892a 76 , 1894 : 340 – Alluaud, 1900b . 192 – *Psiloptera (Polybothris) zivetta* (Klug) . Kerremans, 1903 . 97 – *Psiloptera zivetta* (Klug) . Théry, 1905 . 17, 45 – *Psiloptera (Polybothris) zivetta* (Klug) Kerremans, 1911b : 382 – Obenberger, 1926a : 200.

Holotype : ZMHB.

Distribution : Madagascar Est · Pays Antsianaka (Le type de Klug collecté par J. Goudot provient probablement de / The Klug's type collected by J. Goudot comes probably from Madagascar Centre : Imerina)

synonyme / synonym : *granulosissima* (Thomson, 1878)

Alampetis granulosissima Thomson, 1878a : 332 – *Polybothris granulosissima* (Thomson) · Kerremans, 1885 . 130 ; 1892a : 71 – Alluaud, 1900b : 185 – *Psiloptera (Polybothris) granulosissima* (Thomson) : Kerremans, 1903 : 101 – *Psiloptera granulosissima* (Thomson) Théry, 1905 . 17, 50 *Psiloptera (Polybothris) granulosissima* (Thomson) · Kerremans, 1911b : 382 Obenberger, 1926a . 200 (variété de / variety of *zivetta*).

Source · MNHN, Paris

Holotype : MNHN

synonyme / synonym : *auritarsis* (Kerremans, 1898)

Polybothris auritarsis Kerremans, 1898b : 78 – Alluaud, 1900b : 181 – *Psiloptera (Polybothris) auritarsis* (Kerremans) : Kerremans, 1903 : 97 – *Psiloptera auritarsis* (Kerremans) Théry, 1905 . 17, 45 · *Psiloptera (Polybothris) auritarsis* (Kerremans) Kerremans, 1911b : 382 – Obenberger, 1926a : 200 (variété de / variety of *zivetta*).

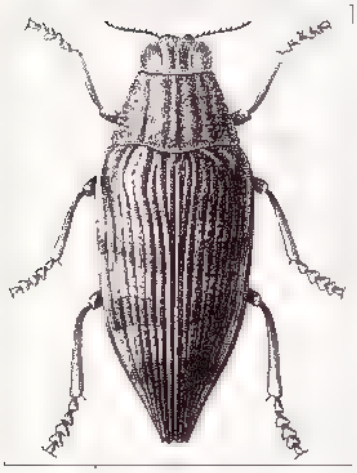

Apateum zivettum (Klug, 1833) (d'après/from Künckel d Herculais *in* Grandidier, 1890).

Holotype : BMNH.

synonyme / synonym : *imbella* (Théry, 1912)

Polybothris zivetta var. *imbella* Théry, 1912 : 110 – Obenberger, 1926a : 200.

Holotype : MNHN.

• ***Apateum (Alampetis) zivettoides* (Fairmaire, 1889)**
Polybothris zivettoides Fairmaire, 1889a : vii – Kerremans, 1892a : 76 – Alluaud, 1900b · 192 – *Psiloptera (Polybothris) zivettoides* (Fairmaire) · Kerremans, 1903 : 97 – *Psiloptera zivettoides* (Fairmaire) : Théry, 1905 : 17, 45 – *Psiloptera (Polybothris) zivettoides* (Fairmaire) : Kerremans, 1911b : 381 – Marie et Lesne, 1917 : 103 – Obenberger, 1926a : 200.

Holotype : MNHN.

Distribution : MADAGASCAR

Genre / Genus *Polybothris* Spinola, 1837

Polybothris Spinola, 1837 · 115 [Espèce type / Type species : *Buprestis sumptuosa* Klug 1833 (dénomination ultérieure / subsequent designation · Thomson, 1878a : 315)] Gistel, 1848 : 128 – Lacordaire, 1857 : 27 (synonyme de / synonym of *Psiloptera*) – Gemminger et Harold, 1869 . 1362 (genre valide / valid genus) – Saunders, 1871 · 22 (synonyme de / synonym of *Psiloptera*) – Thomson, 1878a . 315 , 1878b . 35 (*Psiloptera*, 6e Coupe) ; 1879 : 62 – Kerremans, 1885 · 130 ; 1892a : 68 ; 1893a : 106 – Alluaud, 1900b . 179 – Kerremans, 1903 : 97 – Casey 1909 : 71 – *Psiloptera (Polybothris)* Kerremans, 1911b · 314 (sous-genre de / subgenus of *Psiloptera*) – Obenberger, 1926a : 181 ; 1942b : 30 – Bellamy, 1985 : 416 – Cobos, 1986 : 12, 13, 21, 54 – Hołyński, 1993a 25 (sous-genre de / subgenus of *Psiloptera*) – Kurosawa, 1993 : 581 – Bellamy, 1998c : 374 ; 2003b : 47.

Polybothris Dejean, 1833 · 78 [Espèce type / Type species · indisponible / unavailable, aucune dénomination / no type species designated] , 1836 88 Mannerheim, 1837 . 59 – Bellamy, 1998c : 374.

Pseudophthalma Thomson, 1878a : 315 [Espèce type / Type species *Pseudophthalma videns* Thomson, 1878 (dénomination originale / original designation)] – Kerremans, 1885 : 130 (synonyme de / synonym of *Polybothris*) ; 1892a : 68 (synonyme de / synonym of *Psiloptera*) ; 1903 · 90 (*Pseudopthalma*) – Obenberger, 1926a . 181 – Bellamy, 1985 : 416 – Kurosawa, 1993 : 581 – Bellamy, 2003b : 47.

Source · MNHN, Paris

Aplax Thomson, 1878a . 317 [Espèce type / Type species . *Aplax obscura* Thomson, 1878 (dénomination originale / original designation)] – Kerremans, 1885 · 130 (synonyme de / synonym of *Polybothris*) , 1892a : 68 (synonyme de / synonym of *Psiloptera*) ; 1903 90 , 1910 : 3 – Obenberger, 1926a : 182 – Bellamy, 1985 : 416 – Kurosawa, 1993 : 581 – Bellamy, 2003b . 47.

Psiloptera (Polybothris) . Théry, 1905 . 18, 54 (Division II, Section I) Bellamy, 2003b · 47.

Psiloptera (Polybothrys) (sic) : Obenberger, 1917b : 278 – Bellamy, 2003b : 47.

Sous-genre / Subgenus *Amphisbeta* Thomson, 1878

Amphisbeta Thomson, 1878a : 316 [Espèce type / Type species . *Buprestis navicularis* Laporte de Castelnau et Gory, 1836 (dénomination originale / original designation)] ; 1878b : 35 (*Psiloptera*, 5e Coupe) - Kerremans, 1885 . 130 (synonyme de / synonym of *Polybothris*) , 1892a · 68 (synonyme de / synonym of *Psiloptera*) , 1903 90 , 1910 3 – Obenberger, 1926a · 181 , 1942b . 33 – Bellamy, 1985 : 416 Kurosawa, 1993 . 581 – Bellamy, 2003b : 47

Psiloptera (*Polybothris* section II) : Théry, 1905 : 56 – Bellamy, 2003b : 47.

Sous-genre / Subgenus *Carcinias* Thomson, 1878

Carcinias Thomson, 1878a · 317 [Espèce type / Type species *Buprestis scapularis* Guérin Méneville 1832 (dénomination originale / original designation)] ; 1878b : 34 (*Psiloptera*, 3e Coupe) – Kerremans, 1885 . 130 (synonyme de / synonym of *Polybothris*) , 1892a 68 (synonyme de / synonym of *Psiloptera*) ; 1903 . 90 ; 1910 · 3 Obenberger, 1926a : 181 – Bellamy, 1985 : 416 – Kurosawa, 1993 : 581 – Bellamy, 2003b : 47.

Sous-genre / Subgenus *Cassidiobothris* Thomson, 1878

Cassidabothris Thomson, 1878a 318 [Espèce type / Type species · *Buprestis colliciata* Guérin Méneville 1832 (dénomination originale / original designation)] , 1878b : 34 (*Apatea*, 2e Division) · Kerremans, 1892c · 68 (synonyme de / synonym of *Psiloptera*) , 1903 : 90 , 1910 : 3 – Obenberger, 1926a : 182 – Bellamy, 1985 : 417 – Kurosawa, 1993 : 581 (synonyme de / synonym of *Polybothris (Cornelia)*) – Bellamy, 2003b : 47 (synonyme de / synonym of *Cornelia*)

Polybothris (*Cassidabothris*): Obenberger, 1942b·46.

Sous-genre / Subgenus *Coccinellopsis* Thomson, 1878

Coccinellopsis Thomson, 1878a . 318 [Espèce type / Type species *Coccinellopsis orbicularis* Thomson, (dénomination originale / original designation)] , 1878b 35 (*Apatea*, 4e Division) – Kerremans, 1885 · 130 (synonyme de / synonym of *Polybothris*) ; 1892a : 68 (synonyme de / synonym of *Psiloptera*) ; 1903 90 , 1910 · 3 – Obenberger, 1926a 182 , 1942b : 40 – Bellamy, 1985 · 417 – Kurosawa, 1993 : 581 – Bellamy, 2003b : 47.

Sous-genre / Subgenus *Cornelia* Thomson, 1878

Cornelia Thomson, 1878a : 317 [Espèce type / Type species . *Polybothris pyropyga* Coquerel (dénomination originale / original designation)] – Kerremans, 1885 . 130

Source · MNHN, Paris

(synonyme de / synonym of *Polybothris*) ; 1892a : 68 (synonyme de / synonym of *Psiloptera*) ; 1903 : 90 ; 1910 : 3 – Obenberger, 1926a : 182 ; 1942b : 42 – Bellamy, 1985 : 416 – Kurosawa, 1993 : 581 – Bellamy, 2003b : 47

Enharpya Thomson, 1878a . 316 [Espèce type / Type species *Buprestis amorpha* Laporte de Castelnau et Gory (dénomination originale / original designation)] – Kerremans, 1885 : 130 (synonyme de / synonym of *Polybothris*) ; 1892a : 68 (synonyme de / synonym of *Psiloptera*) ; 1903 : 90 ; 1910 : 3 – Obenberger, 1926a : 181 – Bellamy, 1985 . 416 – Kurosawa, 1993 : 581 – Bellamy, 2003b : 47 (synonyme de / synonym of *Polybothris (Cornelia)*)

Pycnobothris Thomson, 1878a . 318 [Espèce type / Type species · *Buprestis mucronata* Laporte de Castelnau et Gory (dénomination originale / original designation)] – Kerremans, 1885 . 130 (synonyme de / synonym of *Polybothris*) ; 1892a 68 (synonyme de / synonym of *Psiloptera*) ; 1903 · 90 , 1910 . 3 – Obenberger, 1926a 182 – Bellamy, 1985 . 417 – Kurosawa, 1993 : 581 – Bellamy, 2003b 47 (synonyme de / synonym of *Polybothris (Cornelia)*)

Sous-genre / Subgenus *Erebodes* Thomson, 1878

Erebodes Thomson, 1878a 317 [Espèce type / Type species : *Erebodes jansonii* Thomson, (dénomination originale / original designation)] Kerremans, 1885 130 (synonyme de / synonym of *Polybothris*) , 1892a : 68 (synonyme de / synonym of *Psiloptera*) ; 1903 · 90 ; 1910 . 3 – Obenberger, 1926a : 181 – Bellamy, 1985 : 416 – Kurosawa, 1993 : 581 – Bellamy, 2003b : 47

Sous-genre / Subgenus *Laconides* Thomson, 1878

Laconides Thomson, 1878a · 316 [Espèce type / Type species : *Polybothris lelieuri* Buquet (dénomination originale / original designation)] – Kerremans, 1885 . 130 (synonyme de / synonym of *Polybothris*) , 1892a . 68 (synonyme de / synonym of *Psiloptera*) ; 1903 : 90 , 1910 : 3 – Obenberger, 1926a : 181 ; 1942b : 36 – Bellamy, 1985 : 416 – Kurosawa, 1993 : 581 – Bellamy, 2003b : 47.

Hemisobothris Thomson, 1878a : 315 [Espèce type / Type species : *Hemisobothris infrasplendens* Thomson, (dénomination originale / original designation)] – Kerremans, 1885 : 130 (synonyme de / synonym of *Polybothris*) , 1903 : 90 , 1910 · 2 – Obenberger, 1926a · 181 – Bellamy, 1985 · 416 – Kurosawa, 1993 : 581 – Bellamy, 2003b · 47 (synonyme de / synonym of *Polybothris (Laconides)*)

Sous-genre / Subgenus *Palaeobothris* Thomson, 1878

Palaeobothris Thomson, 1878a : 316 [Espèce type / Type species · *Buprestis ochreata* Olivier (dénomination originale / original designation)] – Kerremans, 1885 · 130 (synonyme de / synonym of *Polybothris*) , 1892a · 68 (synonyme de / synonym of *Psiloptera*) , 1903 : 90 ; 1910 : 3 – Obenberger, 1926a : 181 – Bellamy, 1985 : 416 – Kurosawa, 1993 : 581 – Bellamy, 2003b : 48

Sous-genre / Subgenus *Phobetodes* Thomson, 1878

Phobetodes Thomson, 1878a 316 [Espèce type / Type species *Buprestis dilatata* Olivier (dénomination originale / original designation)] ; 1878b . 36 (*Psiloptera*, 7e Coupe) –

Source : MNHN, Paris

Kerremans, 1885 : 130 (synonyme de / synonym of *Polybothris*) , 1892a · 68 (synonyme de / synonym of *Psiloptera*) , 1903 · 90 , 1910 3 Obenberger, 1926a : 181 , 1942b : 34 (clé / key) Bellamy, 1985 : 416 – Kurosawa, 1993 · 581 – Bellamy, 2003b . 48.

• ***Polybothris (Amphisbeta) acripes* Guérin, 1925**
Guérin, 1925 : 41 – Obenberger, 1926a : 183.

Holotype : MNHN.

Distribution : MADAGASCAR

• ***Polybothris (s. g. indef.) adspersipennis* (Théry, 1905)**
Psiloptera adspersipennis Théry, 1905 : 19, 76 (Division II, Section V) – *Psiloptera (Polybothris) adspersipennis* (Théry) Kerremans, 1911b . 461 – Obenberger, 1926a : 182

Holotype : MNHN

Distribution : MADAGASCAR NORD : Diégo-Suarez / Antsiranana.

nom indisponible / unavailable name : *rutiliventris* Fairmaire

Fairmaire *(in litt)* – *Psiloptera (Polybothris) rutiliventris* Fairmaire · Kerremans, 1911b 461

• ***Polybothris (s. g. indef.) aeneicollis* (Kerremans, 1911)**
Psiloptera (Polybothris) aeneicollis Kerremans, 1911b 481 – Obenberger, 1926a : 182

Holotype : MNHN.

Distribution : MADAGASCAR.

• ***Polybothris (Cornelia) aeneomaculata* (Klug, 1833)**
Buprestis aeneomaculata Klug, 1833 : 61 ; 1834 : 149 – *Buprestis (Psiloptera) aeneomaculata* Klug Laporte de Castelnau et Gory, 1837 . 76, pl 19, fig. 102 *Polybothris aeneomaculata* (Klug) : Spinola, 1837 : 118 – Mannerheim, 1837 : 60 – *Psiloptera aeneomaculata* (Klug) Lacordaire, 1857 · 29 *Polybothris aeneomaculata* (Klug) · Gemminger et Harold, 1869 . 1362 – *Psiloptera aeneomaculata* (Klug) : Saunders, 1871 27 – *Pycnobothris aeneomaculata* (Klug) : Thomson, 1878a : 320 – *Cassidabothris aeneomaculata* (Klug) . 1878b · 34 *Polybothris aeneomaculata* (Klug) Künckel d'Herculais, 1890 : pl. 38, fig. 4 – Kerremans, 1892a · 68 Brancsik, 1893 . 234 – Kerremans, 1894 347 – Alluaud, 1900b : 180 – Kerremans, 1903 : 100 – *Psiloptera (Polybothris) aeneomaculata* (Klug) . Théry, 1905 . 22, 100 (Division II, Section VI) Kerremans, 1911b . 346, 556 – Obenberger, 1926a : 182 ; 1942b : 48 – Descarpentries, 1978 : 106.

Holotype : ZMHB.

Distribution : COMORES : Grande Comore / Ngazidja, Mohéli MADAGASCAR EST · Pays Antsianaka Perinet.

nom indisponible / unavailable name : *stellaris* Guérin-Méneville

stellaris Guérin-Méneville *(in litt)* – *Psiloptera stellaris* (Guérin-Méneville) : Lacordaire, 1857 : 29 – Gemminger et Harold, 1869 : 1362 (synonyme de / synonym of *aeneomaculata*) – Kerremans, 1892a : 68

nom indisponible / unavailable name : *stiguimatipennis* d'Urville

stiguimatipennis d'Urville *in* Dejean, 1836 · 88 *(nom. nud)* – *Polybothris stiguimatipennis* (d'Urville) : Mannerheim, 1837 · 60 - Gemminger et Harold, 1869 . 1362 (synonyme de /

Source · MNHN, Paris

synonym of *aeneomaculata*) – Kerremans, 1892a : 68 – Obenberger, 1926a : 182 (*stigmatipennis*)

nom indisponible / unavailable name : var. *aeneomaculata* Künckel d'Herculais, 1890

Künckel d'Herculais, 1890 : pl. 43, fig. 5 – Kerremans, 1911d : 556 (synonyme de / synonym of *aeneomaculata*).

synonyme / synonym : *arge* Obenberger, 1942

Polybothris (Cornelia) aeneomaculata var. *arge* Obenberger, 1942b : 48.

Holotype : NMPC.

• ***Polybothris (Coccinellopsis) alboplagiata* (Laporte de Castelnau et Gory, 1836)**
Buprestis (Psiloptera) alboplagiata Laporte de Castelnau et Gory, 1836 · 63, pl. 16, fig. 81 *Polybothris alboplagiata* (Laporte de Castelnau et Gory) : Gemminger et Harold, 1869 1362 – *Psiloptera alboplagiata* (Laporte de Castelnau et Gory) . Saunders, 1871 . 30 – *Coccinellopsis alboplagiata* (Laporte de Castelnau et Gory) : Thomson, 1878a . 320 – *Polybothris alboplagiata* (Laporte de Castelnau et Gory) Kerremans, 1892a : 68 – Alluaud, 1900b · 180 – *Psiloptera (Polybothris) alboplagiata* (Laporte de Castelnau et Gory) · Kerremans, 1903 . 99 – *Psiloptera alboplagiata* (Laporte de Castelnau et Gory) · Théry, 1905 : 20, 81 (Division II, Section V) – *Psiloptera (Polybothris) alboplagiata* (Laporte de Castelnau et Gory) : Kerremans, 1911b : 492 – Obenberger, 1926a : 182.

Holotype : MNHN.

Distribution : Madagascar Centre : Fianarantsoa

synonyme / synonym : *caudalis* (Thomson, 1878)

Coccinellopsis caudalis Thomson, 1878a . 346 – *Polybothris caudalis* (Thomson) Kerremans, 1885 . 130 ; 1892a . 69 – Alluaud, 1900b . 182 – *Psiloptera (Polybothris) caudalis* (Thomson) . Kerremans, 1903 · 99 – *Psiloptera caudalis* (Thomson) Théry, 1905 · 20 (synonyme de / synonym of *alboplagiata*) – *Psiloptera (Polybothris) caudalis* (Thomson) : Kerremans, 1911b : 492 – Obenberger, 1926a : 182.

Holotype : MNHN.

synonyme / synonym : *plagiata* (Waterhouse, 1880)

Coccinellopsis plagiata Waterhouse, 1880 · 191 – *Polybothris plagiata* (Waterhouse) : Kerremans, 1885 . 131 ; 1892a 69 – Alluaud, 1900b : 180 (synonyme de / synonym of *caudalis*) – *Psiloptera (Polybothris) plagiata* (Waterhouse) : Kerremans, 1903 · 99 – *Psiloptera plagiata* (Waterhouse) Théry, 1905 : 20 (synonyme de / synonym of *alboplagiata*) – *Psiloptera (Polybothris) plagiata* (Waterhouse) : Kerremans, 1911b 492 – Obenberger, 1926a : 182.

Holotype : BMNH.

• ***Polybothris (Cornelia) amorosa* Obenberger, 1942**
Obenberger, 1942b : 43.

Holotype : NMPC.

Distribution : Madagascar.

Source : MNHN, Paris

• ***Polybothris (Cornelia) amorpha* (Laporte de Castelnau et Gory, 1836)**
Buprestis (Psiloptera) amorpha Laporte de Castelnau et Gory, 1836 51, pl. 13, fig 65 *Polybothris amorpha* (Laporte de Castelnau et Gory) : Gemminger et Harold, 1869 : 1362 – *Psiloptera amorpha* (Laporte de Castelnau et Gory) : Saunders, 1871 : 28 – *Enharpya amorpha* (Laporte de Castelnau et Gory) Thomson, 1878a : 316 Waterhouse 1880 180 – *Polybothris amorpha* (Laporte de Castelnau et Gory) · Künckel d'Herculais, 1890 . pl. 40, fig. 8 – Kerremans, 1892a : 68 – Alluaud, 1900b : 180 – *Psiloptera (Polybothris) amorpha* (Laporte de Castelnau et Gory) · Kerremans, 1903 98 – *Psiloptera amorpha* (Laporte de Castelnau et Gory) · Théry, 1905 19, 67 (Division II, Section IV) – *Psiloptera (Polybothris) amorpha* (Laporte de Castelnau et Gory) Kerremans, 1911b · 414 – Obenberger, 1926a : 183

Holotype : NMPC.

Distribution : Madagascar.

synonyme / synonym : *chaotica* (Thomson, 1878)

Enharpya chaotica Thomson, 1878a 328 Waterhouse 1880 : 183 – *Polybothris chaotica* (Thomson) : Kerremans, 1885 · 130 , 1892a 68 – Alluaud, 1900b 179 (synonyme de / synonym of *amorpha*) *Psiloptera (Polybothris) chaotica* (Thomson) : Kerremans, 1903 . 98 – *Psiloptera chaotica* (Thomson) . Théry, 1905 19 (synonyme de / synonym of *amorpha*) – *Psiloptera (Polybothris) chaotica* (Thomson) : Kerremans, 1911b : 414 – Obenberger, 1926a : 183 (variété de / variety of *amorpha*)

Holotype : MNHN.

• ***Polybothris (s. g. indef.) ampliata* (Fairmaire, 1869)**
Psiloptera ampliata Fairmaire, 1869 : 210 – Saunders, 1871 : 27 – Kerremans, 1885 : 132 – *Polybothris ampliata* (Fairmaire) : Kerremans, 1892a . 68 – Alluaud, 1900b 181 – *Psiloptera (Polybothris) ampliata* (Fairmaire) Kerremans, 1903 · 100 – *Psiloptera ampliata* (Fairmaire) : Théry, 1905 : 22, 98 (Division II, Section VI) – *Psiloptera (Polybothris) ampliata* (Fairmaire) : Kerremans, 1911b : 540 – Marie et Lesne, 1917 · 103 – Obenberger, 1926a : 183.

Holotype : NMPC.

Distribution : Madagascar

• ***Polybothris (Cornelia) analis* (Chevrolat, 1833)**
Buprestis analis Chevrolat, 1833a . N° 60 *Polybothris analis* (Chevrolat) . Coquerel 1852 : 315 – Gemminger et Harold, 1869 : 1362 – *Psiloptera analis* (Chevrolat) : Saunders, 1871 . 27 - *Cornelia analis* (Chevrolat) : Thomson, 1878a · 320 – *Apatea analis* (Chevrolat) · Thomson, 1878b : 34 – Waterhouse 1880 . 180 *Polybothris analis* (Chevrolat) : Künckel d'Herculais, 1890 . pl. 39, fig 7 – Kerremans, 1892a : 68 ; 1894 · 347 – Alluaud, 1900b . 181 – *Psiloptera (Polybothris) analis* (Chevrolat) Kerremans, 1903 · 100 – *Psiloptera analis* (Chevrolat) Théry, 1905 · 22, 98 (Division II, Section VI) – *Psiloptera (Polybothris) analis* (Chevrolat) . Kerremans, 1911b : 547 – Obenberger, 1926a : 183.

Holotype : BMNH.

Distribution : Madagascar Est : Pays Antsianaka

Source · MNHN, Paris

synonyme / synonym : *auromaculata* (Laporte de Castelnau et Gory, 1836)

Buprestis (Psiloptera) auromaculata Laporte de Castelnau et Gory, 1836 · 60, pl. 15, fig. 77 – *Polybothris auromaculata* (Laporte de Castelnau et Gory) Gemminger et Harold, 1869 : 1362 (synonyme de / synonym of *analis*) – Saunders, 1871 : 27 – Thomson, 1878a : 320 *Polybothris auromaculata* (Laporte de Castelnau et Gory) Kerremans, 1892a : 68 Alluaud, 1900b · 179 *Psiloptera (Polybothris) auromaculata* (Laporte de Castelnau et Gory) : Kerremans, 1903 : 100 – *Psiloptera auromaculata* (Laporte de Castelnau et Gory) Théry, 1905 . 22 – *Psiloptera (Polybothris) auromaculata* (Laporte de Castelnau et Gory) : Kerremans, 1911b . 547 – Obenberger, 1926a : 183.

Holotype : MNHN.

• ***Polybothris (s. g. indef.) angulicollis* (Kerremans, 1911)**
Psiloptera (Polybothris) angulicollis Kerremans, 1911b 533 – Obenberger, 1926a . 183.

Holotype : MNHN

Distribution : MADAGASCAR.

• ***Polybothris (s. g. indef.) angulosa* (Théry, 1905)**
Psiloptera angulosa Théry, 1905 . 22, 99 (Division II, Section VI) – *Psiloptera (Polybothris) angulosa* (Théry) : Kerremans, 1911b : 557 – Obenberger, 1926a : 183.

Holotype : MNHN

Distribution : MADAGASCAR SUD : S -P de Betioky Sud

• ***Polybothris (s. g. indef.) angusta* (Kerremans, 1911)**
Psiloptera (Polybothris) angusta Kerremans, 1911b : 360 Obenberger, 1926a . 183.

Holotype : MNHN.

Distribution : MADAGASCAR

• ***Polybothris (s. g. indef.) anniae* (Obenberger, 1928)**
Psiloptera (Polybothris) anniae Obenberger, 1928b : 172, pl. III, fig. 5

Holotype : NMPC-21014.

Distribution : MADAGASCAR.

• ***Polybothris (Carcinias) anulifer* (Waterhouse, 1880)**
Carcinias anulifer Waterhouse, 1880 : 184 – *Polybothris anulifer* (Waterhouse) . Kerremans, 1885 : 130 ; 1892a : 69 – Alluaud, 1900b : 181 *(annulifera)* – *Psiloptera (Polybothris) anulifer* (Waterhouse) : Kerremans, 1903 : 100 – *Psiloptera anulifer* (Waterhouse) : Théry, 1905 : 19, 68 (*annulifer*, Division II, Section IV) – *Psiloptera (Polybothris) anulifer* (Waterhouse) · Kerremans, 1911b · 406 – Obenberger, 1926a . 183

Holotype : BMNH.

Distribution : MADAGASCAR CENTRE : Tananarive / Antananarivo

• ***Polybothris (Cornelia) antiopa* Obenberger, 1942**
Obenberger, 1942b : 48.

Source : MNHN, Paris

Holotype : NMPC

Distribution : MADAGASCAR.

• ***Polybothris (s. g. indef.) antiqua* (Kerremans, 1911)**
Psiloptera (Polybothris) antiqua Kerremans, 1911b . 351 – Obenberger, 1926a · 183.

Holotype : MNHN.

Distribution : MADAGASCAR

• ***Polybothris (Cornelia) artemis* Obenberger, 1942**
Obenberger, 1942b · 46.

Holotype : NMPC

Distribution : MADAGASCAR EST : Befotaka.

• ***Polybothris (s. g. indef.) auberti* Théry, 1912**
Théry, 1912 : 108 – Obenberger, 1926a : 184.

Holotype : MNHN.

Distribution : MADAGASCAR.

• ***Polybothris (Laconides) aureopilosa* (Guérin-Méneville, 1832)**
Buprestis aureopilosa, 1832a · N° 13 – *Buprestis (Psiloptera) aureopilosa* Guérin-Méneville · Laporte de Castelnau et Gory, 1836 55 – *Polybothris aureopilosa* (Guérin-Méneville) : Gemminger et Harold, 1869 : 1362 – *Psiloptera aureopilosa* (Guérin-Méneville) · Saunders, 1871 28 *Laconides aureopilosa* (Guérin-Méneville) · Thomson, 1878a 326 *Polybothris aureopilosa* (Guérin-Méneville) · Thomson, 1878b 35 – Waterhouse 1880 : 180 – Kunckel d'Herculais, 1890 . pl. 39, fig 1 – Kerremans, 1892a : 69 , 1900a 292 – Alluaud, 1900b 181 – *Psiloptera (Polybothris) aureopilosa* (Guérin Méneville) . Kerremans, 1903 98 – *Psiloptera aureopilosa* (Guérin-Méneville) : Théry, 1905 : 18, 61 (Division II, Section III) - *Psiloptera (Polybothris) aureopilosa* (Guérin-Méneville) : Kerremans, 1911b : 433 – Obenberger, 1926a : 183

Holotype : MNHN.

Distribution : MADAGASCAR.

synonyme / synonym : *goudotii* (Klug, 1833)

Buprestis goudotii Klug, 1833 : 56, pl. 2, fig. 4 , 1834 144 – *Polybothris goudotii* (Klug) : Gemminger et Harold, 1869 · 1362 (synonyme de / synonym of *aureopilosa*) - Thomson, 1878a : 319 ; 1878b : 35 – Künckel d'Herculais, 1890 . pl. 40, fig. 5 – Kerremans, 1892a : 69 ; 1900a : 292 – Alluaud, 1900b : 179 (synonyme de / synonym of *auropilosa*) – *Psiloptera (Polybothris) goudotii* (Klug) : Kerremans, 1903 : 98 – *Psiloptera goudotii* (Klug) · Théry, 1905 · 18 (synonyme de / synonym of *aureopilosa*) *Psiloptera (Polybothris) goudotii* (Klug) · Kerremans, 1911b : 433 – Obenberger, 1926a : 183

Holotype : ZMHB.

Source · MNHN, Paris

• ***Polybothris (Coccinellopsis) auriventris*** **(Laporte de Castelnau et Gory, 1837)** (Pl. 4, fig. 29-30)

Buprestis (Psiloptera) auriventris Laporte de Castelnau et Gory, 1837 : 68, pl. 17, fig 89 *Polybothris auriventris* (Laporte de Castelnau et Gory) : Gemminger et Harold, 1869 · 1362 – *Psiloptera auriventris* (Laporte de Castelnau et Gory) · Saunders, 1871 . 29 – *Coccinellopsis auriventris* (Laporte de Castelnau et Gory) : Thomson, 1878a : 320 ; 1878b · 35 – *Polybothris auriventris* (Laporte de Castelnau et Gory) · Künckel d'Herculais, 1890, pl. 41, fig. 6 – Kerremans, 1892a : 75 (synonyme de / synonym of *sparsuta*) ; 1894 : 341 – Alluaud, 1900b · 179 (synonyme de / synonym of *sparsuta*), 190 (synonyme de / synonym of *soror*) – Kerremans, 1900a : 292 (synonyme de / synonym of *sexfoveolata*) *Psiloptera (Polybothris) auriventris* (Laporte de Castelnau et Gory) : Kerremans, 1903 : 99 – *Psiloptera auriventris* (Laporte de Castelnau et Gory) · Théry, 1905 : 19, 78 (Division II, Section V) – *Psiloptera (Polybothris) auriventris* (Laporte de Castelnau et Gory) : Kerremans, 1911b : 465 – Obenberger, 1926a : 183.

Holotype : MNHN.

Distribution : Madagascar Est : Pays Antsianaka ; S.-P. de Moramanga, forêt de Sandrangato

synonyme / synonym : *sexfoveolata* Spinola, 1837

Spinola, 1837 : 118 ; Gemminger et Harold, 1869 : 1362 (synonyme de / synonym of *auriventris*) – *Psiloptera sexfoveolata* (Spinola) · Saunders, 1871 29 – *Coccinellopsis sexfoveolata* (Spinola) · Thomson, 1878a : 320 · *Polybothris sexfoveolata* (Spinola) · Kerremans, 1892a . 75 (synonyme de / synonym of *sparsuta*) , 1900a : 292 – Alluaud, 1900b 180 (synonyme de / synonym of *sparsuta*), 190 (synonyme de / synonym of *soror*) – *Psiloptera (Polybothris) sexfoveolata* (Spinola) : Kerremans, 1903 . 99 – *Psiloptera sexfoveolata* (Spinola) · Théry, 1905 19 (synonyme de / synonym of *auriventris*) – *Psiloptera (Polybothris) sexfoveolata* (Spinola) · Kerremans, 1911b · 465 – Obenberger, 1926a : 183

Holotype : MRSN.

• **sous-espèce / subspecies : *luteosignata* (Laporte de Castelnau et Gory, 1837)**

Buprestis (Psiloptera) luteosignata Laporte de Castelnau et Gory, 1837 · 69, pl 17, fig 90 – *Polybothris luteosignata* (Laporte de Castelnau et Gory) · Gemminger et Harold, 1869 : 1362 (synonyme de / synonym of *auriventris*) – *Psiloptera luteosignata* (Laporte de Castelnau et Gory) · Saunders, 1871 · 29 – *Coccinellopsis luteosignata* (Laporte de Castelnau et Gory) : Thomson, 1878a 320 ; 1878b : 35 – *Polybothris luteosignata* (Laporte de Castelnau et Gory) : Kerremans, 1892a : 75 (synonyme de / synonym of *sparsuta*) ; 1900a · 292 (synonyme de / synonym of *sexfoveolata*) - Alluaud, 1900b 179 (synonyme de / synonym of *sparsuta*), 190 (synonyme de / synonym of *soror*) – *Psiloptera (Polybothris) luteosignata* (Laporte de Castelnau et Gory) . Kerremans, 1903 · 99 – *Psiloptera luteosignata* (Laporte de Castelnau et Gory) . Théry, 1905 19 (synonyme de / synonym of *auriventris*) – *Psiloptera (Polybothris) luteosignata* (Laporte de Castelnau et Gory) . Kerremans, 1911b · 465 – Obenberger, 1926a . 183 (sous-espèce de / subspecies of *auriventris*).

Holotype : MNHN.

Distribution : Madagascar

Source : MNHN, Paris

• ***Polybothris (s. g. indef.) auroclavata* Coquerel, 1851**
Coquerel 1851 56 , 1852 362 – Lacordaire, 1857 30 Gemminger et Harold, 1869 : 1363 – *Psiloptera auroclavata* (Coquerel) · Saunders, 1871 29 Kerremans, 1892a : 69 – Alluaud, 1900b · 181 – *Psiloptera (Polybothris) auroclavata* (Coquerel) : Kerremans, 1903 . 100 – *Psiloptera auroclavata* (Coquerel) · Théry, 1905 19, 69 (Division II, Section IV) – *Psiloptera (Polybothris) auroclavata* (Coquerel) : Kerremans, 1911b : 428 – Obenberger, 1926a : 183

Holotype : MNHN.

Distribution : MADAGASCAR

• ***Polybothris (s. g. indef.) aurocyanea* Coquerel, 1848**
Coquerel 1848 . 276 – Lacordaire, 1857 : 30 – *Psiloptera aureocyanea* (Coquerel) : Gemminger et Harold, 1869 : 1363 – Künckel d'Herculais, 1890 : pl. 44, fig. 6 – Kerremans, 1892a : 69 – Alluaud, 1900b . 181 – *Psiloptera (Polybothris) aurocyanea* (Coquerel) Kerremans, 1903 98 – *Psiloptera aurocyanea* (Coquerel) : Théry, 1905 18 (Division II, Section III), 63 (*aurocyanca*) – *Psiloptera (Polybothris) aurocyanea* (Coquerel) : Kerremans, 1911b : 436 – Obenberger, 1926a : 183.

Holotype : MNHN.

Distribution : MADAGASCAR.

• ***Polybothris (Coccinellopsis) auropicta* (Laporte de Castelnau et Gory, 1836)** (Pl. 4, fig 31-32)
Buprestis (Psiloptera) auropicta Laporte de Castelnau et Gory, 1836 : 61, pl 15, fig 79 *Polybothris auropicta* (Laporte de Castelnau et Gory) : Gemminger et Harold, 1869 1363 – *Psiloptera auropicta* (Laporte de Castelnau et Gory) : Saunders, 1871 : 30 – *Coccinellopsis auropicta* (Laporte de Castelnau et Gory) . Thomson, 1878a 320 ; 1878b . 35 Waterhouse 1880 : 193 – *Polybothris auropicta* (Laporte de Castelnau et Gory) · Künckel d'Herculais, 1890 : pl. 42, fig. 1 – Kerremans, 1892a : 69 ; 1894 : 344 – Fairmaire, 1899b : 19 – Alluaud, 1900b : 181 – *Psiloptera (Polybothris) auropicta* (Laporte de Castelnau et Gory) Kerremans, 1903 : 99 – *Psiloptera auropicta* (Laporte de Castelnau et Gory) : Théry, 1905 20, 85 (Division II, Section V) – *Psiloptera (Polybothris) auropicta* (Laporte de Castelnau et Gory) : Kerremans, 1911b : 507 – Marie et Lesne, 1917 : 97 – Obenberger, 1926a : 184 ; 1928b : 174

Holotype : MNHN.

Distribution : MADAGASCAR EST · Perinet / Andasibe, forêt d'Analamazoatra, Pays Antsianaka ; S.-P. de Moramanga, forêt de Sandrangato.

nom indisponible / unavailable name : *sulphurifera* Hope

Hope *(in litt.)* – Gemminger et Harold, 1869 : 1363 (synonyme de / synonym of *auropicta*) – Kerremans, 1892a : 69.

synonyme / synonym : *schoenherrii* Chevrolat, 1838

Chevrolat, 1838a · 67 Gemminger et Harold, 1869 · 1363 (synonyme de / synonym of *auropicta*) *Psiloptera schoenherri* (Chevrolat) Saunders, 1871 30 – Thomson, 1878a · 320 *Polybothris schoenherri* (Chevrolat) . Kerremans, 1892a . 69 – Alluaud, 1900b · 180 – *Psiloptera (Polybothris) schoenherri* (Chevrolat) · Kerremans, 1903 : 99 – *Psiloptera schoenherri* (Chevrolat) : Théry, 1905 : 20 – *Psiloptera (Polybothris) schoenherri* (Chevrolat) : Kerremans, 1911b : 507 – Obenberger, 1926a . 184.

Source · MNHN, Paris

Holotype : BMNH

nom indisponible / unavailable name : *emarginaticollis* Künckel d'Herculais, 1890

Künckel d'Herculais, 1890 : pl. 42, fig. 2 – Kerremans, 1911b : 508 (synonyme de / synonym of *auropicta*) – Obenberger, 1926a : 184.

synonyme / synonym : *juno* (Théry, 1905)

Psiloptera auropicta var. *juno* Théry, 1905 . 20, 85 – *Psiloptera (Polybothris) juno* (Théry) . Kerremans, 1911b : 508 (synonyme de / synonym of *auropicta*) – Obenberger, 1926a · 183

Holotype : MNHN.

• ***Polybothris (s. g. indef.) azurea* (Kerremans, 1903)**
Psiloptera (Polybothris) azurea Kerremans, 1903 98 – *Psiloptera azurea* (Kerremans) : Théry, 1905 · 18, 61 (Division II, Section III) *Psiloptera (Polybothris) azurea* (Kerremans) · Kerremans, 1911b : 429 – Obenberger, 1926a : 184 – Griveaud, 1981 : pl. 25, fig 53

Holotype : BMNH

Distribution : MADAGASCAR.

nom indisponible / unavailable name : *luculenta* Kolbe

Kolbe *(in litt.)* – *Psiloptera (Polybothris) luculenta* Kolbe · Kerremans, 1911b · 429 Obenberger, 1926a : 184.

synonyme / synonym : *interundata* (Kerremans, 1911)

Psiloptera (Polybothris) interundata Kerremans, 1911b . 432 – Obenberger, 1926a : 191 – Théry, 1930d : 51 (synonyme de / synonym of *azurea*).

Holotype : MNHN.

***Polybothris bernieri* (Laporte de Castelnau et Gory, 1837) (d'après/from Künckel d'Herculais *in* Grandidier, 1890).**

• ***Polybothris (s. g. indef.) bernieri* (Laporte de Castelnau et Gory, 1837)**
Buprestis (Psiloptera) bernieri Laporte de Castelnau et Gory, 1837 : 65, pl. 16, fig. 84 – *Psiloptera bernieri* (Laporte de Castelnau et Gory) : Lacordaire, 1857 : 29 – *Polybothris bernieri* (Laporte de Castelnau et Gory) · Gemminger et Harold, 1869 : 1363 – *Psiloptera bernieri* (Laporte de Castelnau et Gory) : Saunders, 1871 : 29 – *Polybothris bernieri* (Laporte de Castelnau et Gory) : Künckel d'Herculais, 1890 : pl. 41, fig. 1 – Kerremans, 1892a : 69 – Alluaud, 1900b . 181 – *Psiloptera (Polybothris) bernieri* (Laporte de Castelnau et Gory) : Kerremans, 1903 : 99 – *Psiloptera bernieri* (Laporte de Castelnau et Gory) : Théry, 1905 : 19, 77 (Division II, Section V) – *Psiloptera (Polybothris) bernieri* (Laporte de Castelnau et Gory) : Kerremans, 1911b : 456 – Obenberger, 1926a : 184.

Holotype : MNHN.

Distribution : MADAGASCAR

Source : MNHN, Paris

• ***Polybothris (s. g. indef.) bilobata* Kerremans, 1894**
Kerremans, 1894 . 343 – Alluaud, 1900b 181 – *Psiloptera (Polybothris) bilobata* (Kerremans) : Kerremans, 1903 99 *Psiloptera bilobata* (Kerremans) . Théry, 1905 · 20, 82 (Division II, Section V) – *Psiloptera (Polybothris) bilobata* (Kerremans) Kerremans, 1911b : 498, pl 32, fig. 2 – Obenberger, 1926a : 184.

Holotype : BMNH.

Distribution : MADAGASCAR EST : forêt d'Isaka au N. O. de Fort-Dauphin / Tolanaro, Ampasimena

synonyme / synonym : *alluaudi* Fairmaire, 1902

Fairmaire, 1902a . 77 – *Psiloptera alluaudi* (Fairmaire) · Théry, 1905 · 20 (synonyme de / synonym of *bilobata*) – *Psiloptera (Polybothris) alluaudi* (Fairmaire) : Kerremans, 1911b · 498 – Marie et Lesne, 1917 : 97 – Obenberger, 1926a : 184.

Holotype : MNHN.

synonyme / synonym : *frontalis* Fairmaire, 1903

Fairmaire, 1903a : 27 – *Psiloptera frontalis* (Fairmaire) · Théry, 1905 . 21, 93 (Division II, Section V) – *Psiloptera (Polybothris) frontalis* (Fairmaire) . Kerremans, 1911b . 498 (synonyme de / synonym of *bilobata*) – Marie et Lesne, 1917 : 97 – Obenberger, 1926a : 184.

Holotype : MNHN

• ***Polybothris (s. g. indef.) bipustulata* Fairmaire, 1903**
Fairmaire, 1903c : 363 – *Psiloptera bipustulata* (Fairmaire) : Théry, 1905 : 19, 66 (Division II, Section III) *Psiloptera (Polybothris) bipustulata* (Fairmaire) Kerremans, 1911b : 420 – Obenberger, 1926a : 184.

Holotype : MNHN.

Distribution : MADAGASCAR.

• ***Polybothris (s. g. indef.) blairi* Théry, 1930**
Théry, 1930b : 143.

Holotype : MNHN.

Distribution : MADAGASCAR EST : Fort-Dauphin / Tolanaro.

• ***Polybothris (s. g. indef.) blanchardi* (Kerremans, 1911)**
Psiloptera (Polybothris) blanchardi Kerremans, 1911b . 348 Obenberger, 1926a : 184.

Holotype : MNHN

Distribution : MADAGASCAR.

• ***Polybothris (s. g. indef.) blucheaui* Fairmaire, 1899**
Fairmaire, 1899a . 110 Alluaud, 1900b . 182 *Psiloptera (Polybothris) blucheaui* (Fairmaire) . Kerremans, 1903 · 100 – *Psiloptera blucheaui* (Fairmaire) . Théry, 1905 · 21, 91 (Division II, Section V) – *Psiloptera (Polybothris) blucheaui* (Fairmaire) . Kerremans, 1911b · 478 – Marie et Lesne, 1917 97 – Obenberger, 1926a . 184 – Griveaud, 1981 · pl. 25, fig 53

Holotype : MNHN

Source · MNHN, Paris

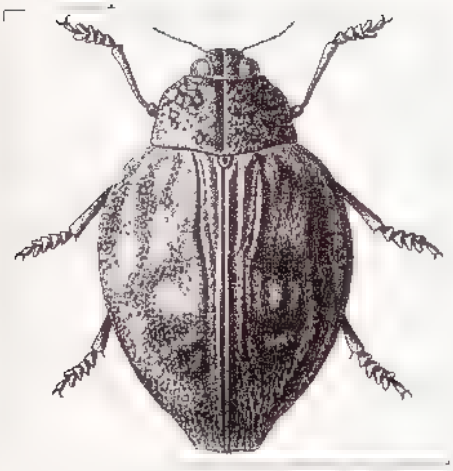

Polybothris bothripyga (Fairmaire, 1869) (d'après/from Künckel d'Herculais *in* Grandidier, 1890).

Distribution : MADAGASCAR EST : Farafangana

• ***Polybothris (s. g. indef.) bothripyga* (Fairmaire, 1869)**

Psiloptera bothripyga Fairmaire, 1869 : 222 – Saunders, 1871 : 29 – *Coccinellopsis bothripyga* (Fairmaire) : Thomson, 1878a : 320 ; 1878b : 35 (*bothropyga sic*) – *Psiloptera bothripyga* (Fairmaire) : Kerremans, 1885 : 132 – *Polybothris bothripyga* (Fairmaire) : Künckel d'Herculais, 1890 : pl. 43, fig. 11 (*botrypiga*) – Kerremans, 1892a : 69 – Alluaud, 1900b : 182 – *Psiloptera (Polybothris) bothripyga* (Fairmaire) : Kerremans, 1903 : 100 – *Psiloptera bothripyga* (Fairmaire) : Théry, 1905 : 22, 104 (Division II, Section VI) – *Psiloptera (Polybothris) bothripyga* (Fairmaire) : Kerremans, 1911b : 450 – Marie et Lesne, 1917 · 103 – Obenberger, 1926a : 184

Holotype : MNHN

Distribution : MADAGASCAR

• ***Polybothris (Cornelia) bourgoini* Obenberger, 1928**

Psiloptera (Polybothris) bourgoini Obenberger, 1928b : 173 ; 1942b : 43.

Holotype : NMPC.

Distribution : MADAGASCAR.

• ***Polybothris (Phobetodes) bouvieri* Théry, 1909**

Théry, 1909a : 445 – Obenberger, 1926a : 199 – Théry, 1928b · 130 – Obenberger, 1942b : 34

Holotype : MNHN.

Distribution : MADAGASCAR SUD : Ambovombe, région de l'Androy.

synonyme / synonym : *teuxia* (Obenberger, 1926)

Psiloptera teuxia Obenberger, 1926a . 199 (*nom. superfl* de / for *bouvieri* Théry, 1909)

Holotype : NMPC.

• ***Polybothris (Cornelia) calypso* Obenberger, 1942**

Obenberger, 1942b : 45.

Holotype : NMPC.

Distribution : MADAGASCAR SAMBIRANO : haute vallée du Sambirano

• ***Polybothris (s. g. indef.) carinifrons* (Kerremans, 1911)**

Psiloptera (Polybothris) carinifrons Kerremans, 1911b 472 – Obenberger, 1926a . 184.

Holotype : MNHN.

Distribution : MADAGASCAR

BIBL. DU MUSÉUM PARIS
Source MNHN, Paris

• ***Polybothris (s. g. indef.) carreti* (Kerremans, 1903)**
Psiloptera (Polybothris) carreti Kerremans, 1903 : 99, pl 1, fig 12 – *Psiloptera carreti* (Kerremans) : Théry, 1905 : 21, 95 (Division II, Section VI) *Psiloptera (Polybothris) carreti* (Kerremans) : Kerremans, 1911b : 528 – Obenberger, 1926a : 184.

Holotype : BMNH.

Distribution : Madagascar

• ***Polybothris (s. g. indef.) cassandra* (Obenberger, 1924)**
Psiloptera (Polybothris) cassandra Obenberger, 1924b : 66 ; 1926a : 184.

Holotype : NMPC-21013.

Distribution : Madagascar.

• ***Polybothris (Coccinellopsis) cassidioides* (Guérin-Méneville, 1832)**
Buprestis cassidioides Guérin-Méneville, 1832g N° 29 – *Buprestis (Psiloptera) cassidoides* Guérin-Méneville Laporte de Castelnau et Gory, 1837 · 72, pl. 18, fig 96 – *Polybothris cassidioides* (Guérin-Méneville) : Spinola, 1837 · 119 *Polybothris cassidoides* (Guérin Méneville) : Gemminger et Harold, 1869 · 1363 – *Psiloptera cassidioides* (Guérin Méneville) Saunders, 1871 : 29 – *Coccinellopsis cassidioides* (Guérin Méneville) Thomson, 1878a · 320 ; 1878b : 35 – *Polybothris cassidioides* (Guérin-Méneville) . Künckel d'Herculais, 1890 : pl. 42, fig. 5 – Kerremans, 1892a : 69 ; 1894 : 343 – Alluaud, 1900b : 182 – *Psiloptera (Polybothris) cassidioides* (Guérin-Méneville) : Kerremans, 1903 99 – *Psiloptera cassidioides* (Guérin-Méneville) . Théry, 1905 20, 82 (*cassidoides*, Division II, Section V) – *Psiloptera (Polybothris) cassidioides* (Guérin-Méneville) · Kerremans, 1911b 470 – Obenberger, 1926a 185 Théry, 1927 : 255

Holotype : MNHN.

Distribution : Madagascar Est : Pays Antsianaka.

nom indisponible / unavailable name : *dalmasi* Petit, 1836

Petit, *in* Dejean, 1836 88 *(nom. nud.)* – Gemminger et Harold, 1869 : 1363 (synonyme de / synonym of *cassidoides*) - Thomson, 1878a · 320 (*dalmasii*) – Kerremans, 1892a : 69.

synonyme / synonym : *platessa* (Klug, 1833)

Buprestis platessa Klug, 1833 : 58, pl. 2, fig. 7 , 1834 : 146 – *Polybothris platessa* (Klug) : Gemminger et Harold, 1869 : 1363 (synonyme de / synonym of *cassidoides*) *Psiloptera platessa* (Klug) · Saunders, 1871 29 – *Coccinellopsis platessa* (Klug) . Thomson, 1878a . 320 – Kerremans, 1892a : 69 – Alluaud, 1900b : 180 (synonyme de / synonym of *cassidoides*) – *Psiloptera (Polybothris) platessa* (Klug) Kerremans, 1903 · 99 – *Psiloptera platessa* (Klug) . Théry, 1905 20 (synonyme de / synonym of *cassidoides*) – *Psiloptera (Polybothris) platessa* (Klug) : Kerremans, 1911b : 470 – Obenberger, 1926a . 185.

Holotype : ZMHB.

synonyme / synonym : *chrysozona* Kerremans, 1898

Kerremans, 1898b . 81 – Alluaud, 1900b : 182 – *Psiloptera (Polybothris) chrysozona* (Kerremans) Kerremans, 1903 : 99 – *Psiloptera chrysozona* (Kerremans) · Théry, 1905 : 20, 83 (Division II, Section V) – *Psiloptera (Polybothris) chrysozona* (Kerremans) : Kerremans, 1911b : 468 – Obenberger, 1926a : 185 – Théry, 1927 : 255 (synonyme de / synonym of *cassidioides*).

Source : MNHN, Paris

Holotype : BMNH

• ***Polybothris (Coccinellopsis) caudatula* (Obenberger, 1917)**
Psiloptera caudatula Obenberger, 1917b 282 – *Psiloptera (Polybothris) emarginata* var. *caudatula* Obenberger, 1924b : 65 ; 1926a : 188 – *Polybothris (Coccinellopsis) emarginata* var *caudatula* (Obenberger) : 1942b : 41.

Holotype : NMPC

Distribution : MADAGASCAR EST : Pays Antsianaka.

synonyme / synonym : *emarginata* (Laporte de Castelnau et Gory, 1837)

Buprestis (Psiloptera) emarginata Laporte de Castelnau et Gory, 1837 . 71 (*nom. praeocc* par / by *Buprestis emarginata* Olivier, 1790), pl 18, fig 94 *Polybothris emarginata* (Laporte de Castelnau et Gory) : Gemminger et Harold, 1869 : 1363 – *Psiloptera emarginata* (Laporte de Castelnau et Gory) : Saunders, 1871 : 29 – *Coccinellopsis emarginata* (Laporte de Castelnau et Gory) . Thomson, 1878a : 320 ; 1878b : 35 – Waterhouse 1880 · 180 *Polybothris emarginata* (Laporte de Castelnau et Gory) Kunckel d'Herculais, 1890 : pl 41, fig. 7 – Kerremans, 1894 : 341 – Alluaud, 1900b : 184 – *Psiloptera (Polybothris) emarginata* (Laporte de Castelnau et Gory) · Kerremans, 1903 . 99 *Psiloptera emarginata* (Laporte de Castelnau et Gory) · Théry, 1905 : 19, 77 (Division II, Section V) *Psiloptera (Polybothris) emarginata* (Laporte de Castelnau et Gory) Kerremans, 1911b : 475 – Obenberger, 1926a : 188 ; 1942b : 40.

Holotype : MNHN.

synonyme / synonym : *euchroa* (Obenberger, 1928)

Psiloptera (Polybothris) emarginata var. *euchroa* Obenberger, 1928b : 171.

Holotype : NMPC-21015.

synonyme / synonym : *lottei* Obenberger, 1942

Polybothris (Coccinellopsis) emarginata var. *lottei* Obenberger, 1942b : 41.

Holotype : NMPC-21021.

• ***Polybothris (s. g. indef.) ccierini* (Obenberger, 1928)**
Psiloptera (Polybothris) ccierini Obenberger, 1928b : 168, pl. III, fig 3.

Holotype : NMPC-21009.

Distribution : MADAGASCAR.

• ***Polybothris (s. g. indef.) chalcochrysea* (Klug, 1833)**
Buprestis chalcochrysea Klug, 1833 : 60 ; 1834 : 148 – *Buprestis (Psiloptera) chalcochrysea* Klug : Laporte de Castelnau et Gory, 1837 : 76, pl. 19, fig. 101 – *Polybothris chalcochrysea* (Klug) . Spinola, 1837 · 118 – Mannerheim, 1837 · 60 – *Psiloptera chalcochrysea* (Klug) · Lacordaire, 1857 · 29 – *Polybothris chalcochrysea* (Klug) . Gemminger et Harold, 1869 : 1363 – *Psiloptera chalcochrysea* (Klug) : Saunders, 1871 : 30 – *Pycnobothris chalcochrysea* (Klug) : Thomson, 1878a : 320 – *Apatea chalcochrysea* (Klug) : 1878b : 34 – Künckel d'Herculais, 1890 : pl. 41, fig. 3 – *Polybothris chalcochrysea* (Klug) Kerremans, 1892a : 69 , 1894 : 347 – Fairmaire, 1899b . 19 Alluaud, 1900b 182 – *Psiloptera (Polybothris) chalcochrysea* (Klug) .

Source : MNHN, Paris

Kerremans, 1903 : 100 – *Psiloptera* Théry, 1905 : 22, 98 (Division II, Section VI) – Kerremans, 1911b : 543 – Marie et Lesne, 1917 : 97 – Obenberger, 1926a : 185.

Holotype : ZMHB

Distribution : MADAGASCAR . de Tananarive / Antananarivo à Tamatave / Toamasina. MADAGACAR EST : Pays Antsianaka

nom indisponible / unavailable name : *chevrolati* Guérin-Méneville

Guérin-Méneville *(in litt)* – Lacordaire, 1857 : 29 – Gemminger et Harold, 1869 : 1363 (synonyme de / synonym of *chalcochrysea*) – Kerremans, 1892a : 69.

nom indisponible / unavailable name : *madagascariensis* Dejean, 1833

Dejean, 1833 . 78 *(nom nud.)* – Mannerheim, 1837 : 60 Gemminger et Harold, 1869 . 1363 – *Polybothris madagascariensis* (Dejean) · Kerremans, 1892a : 69 Obenberger, 1926a : 185.

nom indisponible / unavailable name : *klugi* Dejean, 1836

Dejean, 1836 · 88 *(nom nud)* – *Psiloptera chalcochrysea* var *klugi* (Dejean) : Gemminger et Harold, 1869 : 1363 – *Polybothris klugi* (Dejean) : Kerremans, 1892a . 69.

• sous-espèce / subspecies : *humblotiana* (Descarpentries, 1978)

Psiloptera (Polybothris) chalcochrysea humblotiana Descarpentries, 1978 107

Holotype ♂ MNHN.

Distribution : COMORES : Grande Comore / Ngazidja.

• *Polybothris (Coccinellopsis) chalybeopicta* (Kerremans, 1898)
Kerremans, 1898b : 80 – Alluaud, 1900b 182 – *Psiloptera (Polybothris) chalybeopicta* (Kerremans) Kerremans, 1903 : 99 – *Psiloptera chalybeopicta* (Kerremans) Théry, 1905 : 19, 78 (Division II, Section V) – *Psiloptera (Polybothris) chalybeopicta* (Kerremans) . Kerremans, 1911b . 486 – Obenberger, 1926a : 185 ; 1942b : 41.

Holotype : BMNH.

Distribution : MADAGASCAR EST : Perinet.

synonyme / synonym : *hypsitropa* Obenberger, 1942

Polybothris (Coccinellopsis) chalybaeopicta var *hypsitropa* Obenberger, 1942b · 41.

Holotype : NMPC.

• *Polybothris (Laconides) chalybeoventralis* (Thomson, 1878)
Laconides chalybeoventralis Thomson, 1878a : 326 – Waterhouse 1880 : 183 – *Polybothris chalybeoventralis* (Thomson) : Kerremans, 1885 130 ; 1892a . 69 - Alluaud, 1900b : 179 (synonyme de / synonym of *auropilosa*) – *Psiloptera (Polybothris) chalybeoventralis* (Thomson) Kerremans, 1903 98 *Psiloptera chalybeoventralis* (Thomson) · Théry, 1905 : 18 (synonyme de / synonym of *aureopilosa*) – *Psiloptera (Polybothris) chalybeoventralis* (Thomson) · Kerremans, 1911b · 433 – *Psiloptera (Polybothris) aureopilosa* var. *chalybaeoventralis* Obenberger, 1926a 183 ; 1942b 36.

Holotype : MNHN.

Distribution : MADAGASCAR

Source · MNHN, Paris

synonyme / synonym : *pandus* (Théry, 1905)

Psiloptera pandus Théry, 1905 . 18, 60 (Division II, Section III) – *Psiloptera (Polybothris) pandus* (Théry) : Kerremans, 1911b : 438 (synonyme de / synonym of *chalybaeoventralis*) – Obenberger, 1926a : 194 (espèce valide / valid species) – *Polybothris (Laconides) chalybaeoventralis* var. *pandus* (Théry) . 1942b : 37.

Holotype : MNHN.

synonyme / synonym : *hildebrandti* (Kerremans, 1911)

Psiloptera (Polybothris) hildebrandti Kerremans, 1911b : 437, pl. 31, fig. 7 – Théry, 1930d : 51 (synonyme de / synonym of *chalybaeoventralis*) – Obenberger, 1926a . 190 (espèce valide / valid species) – *Polybothris (Laconides) chalybaeoventralis* var. *hildebrandti* (Kerremans) : 1942b : 36.

Holotype : MNHN

synonyme / synonym : *cleo* Obenberger, 1942

Polybothris (Laconides) chalybaeoventralis var. *cleo* Obenberger, 1942b : 36.

Holotype : NMPC-21011

synonyme / synonym : *euterpe* Obenberger, 1942

Polybothris (Laconides) chalybaeoventralis var *euterpe* Obenberger, 1942b : 36.

Holotype : NMPC-21010.

• ***Polybothris (s. g. indef.) chloe* (Obenberger, 1924)**
Psiloptera (Polybothris) chloe Obenberger, 1924b 59, pl III, fig 1 ; 1926a . 185 ; 1928b : 169 – Théry, 1930d : 51.

Holotype : NMPC.

Distribution : Madagascar Centre : Tananarive / Antananarivo.

• ***Polybothris (Coccinellopsis) circularis* (Laporte de Castelnau et Gory, 1837)**
Buprestis (Psiloptera) circularis Laporte de Castelnau et Gory, 1837 71, pl. 18, fig. 93 – *Polybothris circularis* (Laporte de Castelnau et Gory) : Gemminger et Harold, 1869 . 1363 – *Psiloptera circularis* (Laporte de Castelnau et Gory) : Saunders, 1871 : 29 – *Coccinellopsis circularis* (Laporte de Castelnau et Gory) . Thomson, 1878a . 320 , 1878b : 35 – *Polybothris circularis* (Laporte de Castelnau et Gory) . Künckel d'Herculais, 1890 pl. 42, fig 4 – Kerremans, 1892a · 70 – Alluaud, 1900b · 182 – *Psiloptera (Polybothris) circularis* (Laporte de Castelnau et Gory) · Kerremans, 1903 : 99 – *Psiloptera circularis* (Laporte de Castelnau et Gory) : Théry, 1905 : 20, 83 (Division II, Section V) – *Psiloptera (Polybothris) circularis* (Laporte de Castelnau et Gory) : Kerremans, 1911b : 501 – Obenberger, 1926a . 185.

Holotype : MNHN.

Distribution : Madagascar.

erreur d'identification / misidentification : *rotundata* Künckel d'Herculais, 1890

Künckel d'Herculais, 1890 . pl. 42, fig. 3, nec *rotundata* (Guérin-Méneville, 1832) – Kerremans, 1911b : 501 – Obenberger, 1926a : 185.

Source : MNHN, Paris

• ***Polybothris (Coccinellopsis) circulum* (Thomson, 1878)**
Coccinellopsis circulum Thomson, 1878a 345 – *Polybothris circulum* (Thomson) Kerremans, 1885 : 130 ; 1892a 70 – Alluaud, 1900b · 182 – *Psiloptera (Polybothris) circulum* (Thomson) · Kerremans, 1903 . 101 · *Psiloptera circulum* (Thomson) Théry, 1905 : 21, 87 (Division II, Section V) – *Psiloptera (Polybothris) circulum* (Thomson) Kerremans, 1911b : 451 – Obenberger, 1926a : 185.

Holotype : MNHN.

Distribution : MADAGASCAR.

• ***Polybothris (s. g. indef.) circumdata* (Laporte de Castelnau et Gory, 1836)**
Buprestis (Psiloptera) circumdata Laporte de Castelnau et Gory, 1836 : 47, pl. 12, fig 59 – *Psiloptera circumdata* (Laporte de Castelnau et Gory) . Lacordaire, 1857 · 29 – *Polybothris aeneomaculata* var. *circumdata* (Laporte de Castelnau et Gory) Gemminger et Harold, 1869 · 1362 – *Psiloptera circumdata* (Laporte de Castelnau et Gory) : Saunders, 1871 · 27 – *Apatea circumdata* (Laporte de Castelnau et Gory) : Thomson, 1878b : 34 – *Polybothris circumdata* (Laporte de Castelnau et Gory) : Kunckel d'Herculais, 1890 pl 38, fig 5 · Kerremans, 1892a · 70 – Alluaud, 1900b · 182 – *Psiloptera (Polybothris) circumdata* (Laporte de Castelnau et Gory) : Kerremans, 1903 : 100 – *Psiloptera circumdata* (Laporte de Castelnau et Gory) : Théry, 1905 : 22, 100 (Division II, Section VI) – *Psiloptera (Polybothris) circumdata* (Laporte de Castelnau et Gory) : Kerremans, 1911b : 553 – Obenberger, 1926a : 185

Holotype : MNHN.

Distribution : MADAGASCAR.

synonyme / synonym : *simulatrix* (Thomson, 1878)

Alampetis simulatrix Thomson, 1878a : 336 – *Polybothris simulatrix* (Thomson) : Kerremans, 1885 : 131 ; 1892a : 75 ; 1900a : 292 (synonyme de / synonym of *circumdata*) - Alluaud, 1900b : 190 – *Psiloptera simulatrix* (Thomson) : Théry, 1905 : 22 – *Psiloptera (Polybothris) simulatrix* (Thomson) Kerremans, 1911b · 553 – Obenberger, 1926a : 185.

Holotype : MNHN

• ***Polybothris (Coccinellopsis) coccinella* (Laporte de Castelnau et Gory, 1837)**
Buprestis (Psiloptera) coccinella Laporte de Castelnau et Gory, 1837 . 70, pl. 17, fig. 92 – *Polybothris coccinella* (Laporte de Castelnau et Gory) . Gemminger et Harold, 1869 1363 *Psiloptera coccinella* (Laporte de Castelnau et Gory) . Saunders, 1871 : 29 – *Coccinellopsis coccinella* (Laporte de Castelnau et Gory) Thomson, 1878a . 320 ; 1878b 35 *Polybothris coccinella* (Laporte de Castelnau et Gory) · Kunckel d'Herculais, 1890 : pl. 42, fig. 6 – Kerremans, 1892a : 70 ; 1894 : 343 – Alluaud, 1900b : 182 – *Psiloptera (Polybothris) coccinella* (Laporte de Castelnau et Gory) . Kerremans, 1903 : 99 – *Psiloptera coccinella* (Laporte de Castelnau et Gory) : Théry, 1905 : 20, 83 (Division II, Section V) *Psiloptera (Polybothris) coccinella* (Laporte de Castelnau et Gory) Kerremans, 1911b : 467 – Obenberger, 1926a : 185.

Holotype : MNHN

Distribution : MADAGASCAR EST : Pays Antsianaka ; S.-P. de Moramanga, forêt de Sandrangato.

Source : MNHN, Paris

synonyme / synonym : *rotundipennis* Chevrolat, 1838

Chevrolat, 1838a . 68 – Gemminger et Harold, 1869 : 1363 (synonyme de / synonym of *coccinella*) – Saunders, 1871 : 29 – Thomson, 1878a : 320 – Kerremans, 1892a : 70 – Alluaud, 1900b : 180 – Kerremans, 1903 : 99 – Théry, 1905 : 20 (synonyme de / synonym of *coccinella*) – Kerremans, 1911b : 467 – Obenberger, 1926a : 185

Holotype : BMNH.

• ***Polybothris (s. g. indef.) coelestis* (Kerremans, 1911)**
Psiloptera (Polybothris) coelestis Kerremans, 1911b . 444 – Obenberger, 1926a · 185.

Holotype : MNHN.

Distribution : MADAGASCAR.

• ***Polybothris (Carcinias) coeruleipes* (Waterhouse, 1880)**
Carcinias coeruleipes Waterhouse, 1880 : 184 – *Polybothris coeruleipes* (Waterhouse) Kerremans, 1885 130 ; 1892a . 70 – Alluaud, 1900b : 183 – *Psiloptera (Polybothris) coeruleipes* (Waterhouse) Kerremans, 1903 101 *Psiloptera coeruleipes* (Waterhouse) . Théry, 1905 : 19, 70 (Division II, Section IV) – *Psiloptera (Polybothris) coeruleipes* (Waterhouse) : Kerremans, 1911b : 405, pl. 31, fig. 4 – Obenberger, 1926a : 185 ; 1928b : 170, pl. III, fig. 2.

Holotype : BMNH.

Distribution : MADAGASCAR

• ***Polybothris (s. g. indef.) coeruleiventris* (Kerremans, 1903)**
Psiloptera (Polybothris) coeruleiventris Kerremans, 1903 . 100 – *Psiloptera coeruleiventris* (Kerremans) · Théry, 1905 22, 98 (Division II, Section VI) – *Psiloptera (Polybothris) coeruleiventris* (Kerremans) : Kerremans, 1911b : 541 – Obenberger, 1926a : 186.

Holotype : BMNH.

Distribution : MADAGASCAR

• ***Polybothris (s. g. indef.) coindardi* Fairmaire, 1902**
Fairmaire, 1902b : 347 – *Psiloptera coindardi* (Fairmaire) : Théry, 1905 : 22, 104 (Division II, Section VI) – *Psiloptera (Polybothris) coindardi* (Fairmaire) Kerremans, 1911b . 542 *(coinrardi)* – Marie et Lesne, 1917 : 97 – Obenberger, 1926a : 186.

Holotype : MNHN.

Distribution : MADAGASCAR Est . région de Fort Dauphin / Tolanaro, Ampasimena, vallée d'Ambolo

• ***Polybothris (Cassidiobothris) colliciata* (Guérin-Méneville, 1832)**
Buprestis colliciata Guérin-Méneville, 1832e . N° 27 – *Buprestis (Psiloptera) colliciata* Guérin-Méneville · Laporte de Castelnau et Gory, 1836 . 59, pl. 15, fig 76 – *Polybothris colliciata* (Guérin-Méneville) . Mannerheim, 1837 59 *Psiloptera colliciata* (Guérin-Méneville) . Lacordaire, 1857 · 29 – *Polybothris colliciata* (Guérin-Méneville) · Gemminger et Harold, 1869 : 1363 – *Psiloptera colliciata* (Guérin Méneville) : Saunders, 1871 . 27 *Cassidabothris colliciata* (Guérin-Méneville) Thomson, 1878a 320 ; 1878b . 34 –

Source : MNHN, Paris

Waterhouse 1880 : 180 – *Polybothris colliciata* (Guérin-Méneville) : Künckel d'Herculais, 1890 : pl. 41, fig. 4 – Kerremans, 1892a : 70 ; 1894 . 347 – Alluaud, 1900b : 183 – *Psiloptera (Polybothris) colliciata* (Guérin-Méneville) · Kerremans, 1903 . 100 – *Psiloptera colliciata* (Guérin-Méneville) . Théry, 1905 : 21, 86 (Division II, Section V) – *Psiloptera (Polybothris) colliciata* (Guérin-Méneville) . Kerremans, 1911b 545 – Obenberger, 1926a : 186 ; 1942b : 46.

Holotype : ISNB.

Distribution : Madagascar Est : Pays Antsianaka.

nom indisponible / unavailable name : *quadrifoveolata* Dejean, 1836

Dejean, 1836 88 *(nom. nud.)* – Gemminger et Harold, 1869 · 1363 (synonyme de / synonym of *colliciata*) – Kerremans, 1892a · 70 – *Psiloptera (Polybothris) foveolata* Dejean, 1836 : Obenberger, 1926a : 186.

synonyme / synonym : *cassidea* (Klug, 1833)

Buprestis cassidea Klug, 1833 59 , 1834 147 *Polybothris cassidea* (Klug) Spinola, 1837 118 – Mannerheim, 1837 : 59 – *Psiloptera cassidea* (Klug) · Lacordaire, 1857 · 29 *Polybothris cassidea* (Klug) . Gemminger et Harold, 1869 · 1363 (synonyme de / synonym of *colliciata*) *Psiloptera cassidea* (Klug) Saunders, 1871 27 – Thomson, 1878a · 320 ; 1878b : 34 – *Polybothris cassidea* (Klug) : Kerremans, 1892a : 70 – Alluaud, 1900b 179 – *Psiloptera (Polybothris) cassidea* (Klug) Kerremans, 1903 100 – *Psiloptera cassidea* (Klug) : Théry, 1905 . 21 – *Psiloptera (Polybothris) cassidea* (Klug) : Kerremans, 1911b : 545 – Obenberger, 1926a : 186

Holotype : ZMHB

synonyme / synonym : *glyphoderes* Obenberger, 1942

Polybothris (Cassidiobothris) colliciata var *glyphoderes* Obenberger, 1942b · 46.

Holotype : NMPC.

• ***Polybothris (Coccinellopsis) complanata* (Guérin-Méneville, 1832)**
Buprestis complanata Guérin Méneville, 1832c · N° 25 – *Buprestis (Psiloptera) complanata* (Guérin Méneville) Laporte de Castelnau et Gory, 1837 73, pl. 18, fig. 97 – *Polybothris complanata* (Guérin-Méneville) Spinola, 1837 . 119 Gemminger et Harold, 1869 . 1363 – *Psiloptera complanata* (Guérin-Méneville) : Saunders, 1871 . 30 – *Coccinellopsis complanata* (Guérin Méneville) . Thomson, 1878a : 320 ; 1878b · 35 *(camplanata)* Waterhouse 1880 180 *Polybothris complanata* (Guérin-Méneville) · Kerremans, 1892a : 70 ; 1894 : 343 – Alluaud, 1900b . 183 – *Psiloptera (Polybothris) complanata* (Guérin Méneville) . Kerremans, 1903 : 99 – *Psiloptera complanata* (Guérin-Méneville) : Théry, 1905 · 20, 80 (Division II, Section V) – *Psiloptera (Polybothris) complanata* (Guérin-Méneville) . Kerremans, 1911b : 482 – Obenberger, 1926a : 186 – Théry, 1927 : 255.

Holotype : MNHN

Distribution : Madagascar Est · Pays Antsianaka. Madagascar Nord · Diégo-Suarez / Antsiranana.

synonyme / synonym : *dejecta* (Waterhouse, 1882)

Pycnobothris dejecta Waterhouse, 1882 : 324 – *Psiloptera dejecta* (Waterhouse) – Théry, 1905 : 90 ; 1927 : 255 (synonyme de / synonym of *complanata*)

Source · MNHN, Paris

Holotype : BMNH.

synonyme / synonym : *pulchriventris* Fairmaire, 1904

Fairmaire, 1904 . 232 – Théry, 1905 : 28 – *Psiloptera (Polybothris) pulchriventris* (Fairmaire) : Kerremans, 1911b : 482 (synonyme de / synonym of *complanata*) – Marie et Lesne, 1917 : 98

Holotype : MNHN.

synonyme / synonym : *nigrina* (Obenberger, 1924)

Psiloptera (Polybothris) complanata var. *nigrina* Obenberger, 1924b 65 , 1926a . 186

Holotype : NMPC.

synonyme / synonym : *kyselyi* (Obenberger, 1924)

Psiloptera (Polybothris) complanata var. *kyselyi* Obenberger, 1924b · 65 ; 1926a . 186

Holotype : NMPC.

synonyme / synonym : *aequalipennis* (Obenberger, 1924)

Psiloptera (Polybothris) complanata var *aequalipennis* Obenberger, 1924b : 65 , 1926a . 186.

Holotype : NMPC.

nom indisponible / unavailable name : *idae* (Obenberger, 1928)

Psiloptera (Polybothris) complanata ab *idae* Obenberger, 1928b . 171 – Théry, 1930d 51

Holotype : NMPC.

• ***Polybothris (Coccinellopsis) cordiformis* (Thomson, 1878)**
Coccinellopsis cordiformis Thomson, 1878a : 346 – *Polybothris cordiformis* (Thomson) · Kerremans, 1885 . 130 , 1892a · 70 – Alluaud, 1900b 183 – *Psiloptera (Polybothris) cordiformis* (Thomson) . Kerremans, 1903 . 101 – *Psiloptera cordiformis* (Thomson) . Théry, 1905 : 21, 87 (Division II, Section V) - *Psiloptera (Polybothris) cordiformis* (Thomson) . Kerremans, 1911b : 459 – Obenberger, 1926a : 186

Holotype : MNHN.

Distribution : MADAGASCAR.

• ***Polybothris (s. g. indef.) corinna* (Obenberger, 1924)**
Psiloptera (Polybothris) corinna Obenberger, 1924b : 61 – *Psiloptera (Polybothris) corinna* Obenberger, 1926a : 186.

Holotype : NMPC-20919.

Distribution : MADAGASCAR.

• ***Polybothris (Cornelia) crassa* (Waterhouse, 1880)**
Pycnobothris crassa Waterhouse, 1880 · 196 – *Polybothris crassa* (Waterhouse) . Kerremans, 1885 · 130 ; 1892a : 70 – Alluaud, 1900b 183 – *Psiloptera (Polybothris) crassa* (Waterhouse) : Kerremans, 1903 . 100 – *Psiloptera crassa* (Waterhouse) · Théry, 1905 21, 97 (Division II, Section VI) – *Psiloptera (Polybothris) crassa* (Waterhouse) Kerremans, 1911b : 534, pl. 32, fig. 6 – Obenberger, 1926a : 186 ; 1942b : 42

Source : MNHN, Paris

Holotype : BMNH.

Distribution : MADAGASCAR CENTRE : Tananarive / Antananarivo

synonyme / synonym : *arion* Obenberger, 1942

Polybothris (Cornelia) crassa var. *arion* Obenberger, 1942b : 42

Holotype : NMPC.

• ***Polybothris (Coccinellopsis) cribraria* (Waterhosue, 1880)**
Coccinellopsis cribraria Waterhouse, 1880 185 – *Polybothris cribraria* (Waterhouse) · Kerremans, 1892a : 70 (*cribaria*) ; 1894 : 341 – Alluaud, 1900b : 183 – *Psiloptera (Polybothris) cribraria* (Waterhouse) · Kerremans, 1903 98 *Psiloptera cribraria* (Waterhouse) : Théry, 1905 : 19, 75 (*cribaria*, Division II, Section V) – *Psiloptera (Polybothris) cribraria* (Waterhouse) : Kerremans, 1911b : 448, pl. 32, fig. 1 – Obenberger, 1926a : 187 ; 1942b : 42.

Holotype : BMNH

Distribution : MADAGASCAR NORD : Diégo-Suarez / Antsiranana.

synonyme / synonym : *ino* Obenberger, 1942

Polybothris (Coccinellopsis) cribraria var. *ino* Obenberger, 1942b : 42.

Holotype : NMPC

• ***Polybothris (s. g. indef.) cribripennis* Théry, 1912**
Théry, 1912 · 116 – Obenberger, 1926a : 187.

Holotype : MNHN

Distribution : MADAGASCAR

• ***Polybothris (s. g. indef.) cupreonitens* Kerremans, 1894**
Kerremans, 1894 : 346 – Alluaud, 1900b : 183 – Kerremans, 1903 : 100 – *Psiloptera cupreonitens* (Kerremans) : Théry, 1905 21, 96 (Division II, Section VI) – *Psiloptera (Polybothris) cupreonitens* (Kerremans) : Kerremans, 1911b : 528 – Obenberger, 1926a : 187 – Descarpentries, 1978 : 106

Holotype : BMNH.

Distribution : COMORES · Mayotte.

• ***Polybothris (s. g. indef.) cupreovaria* Kerremans, 1894**
Kerremans, 1894 : 341 Alluaud, 1900b · 184 *Psiloptera (Polybothris) cupreovaria* (Kerremans) Kerremans, 1903 : 99 – *Psiloptera cupreovaria* (Kerremans) · Théry, 1905 . 20, 79 (Division II, Section V) – *Psiloptera (Polybothris) cupreovaria* (Kerremans) : Kerremans, 1911b : 496 – Obenberger, 1926a : 187.

Holotype : BMNH.

Distribution : MADAGASCAR

• ***Polybothris (Cornelia) cuprifera* (Laporte de Castelnau et Gory, 1836)**
Buprestis (Psiloptera) cuprifera Laporte de Castelnau et Gory, 1836 . 59, pl. 14, fig 75
Polybothris cuprifera (Laporte de Castelnau et Gory) · Gemminger et Harold, 1869

Source · MNHN, Paris

1363 – *Psiloptera cuprifera* (Laporte de Castelnau et Gory) : Saunders, 1871 : 30 – *Pycnobothris cuprifera* (Laporte de Castelnau et Gory) : Thomson, 1878a : 320 – Waterhouse 1880 : 195 – *Polybothris cuprifera* (Laporte de Castelnau et Gory) . Kerremans, 1892a 70 – Alluaud, 1900b · 184 – *Psiloptera (Polybothris) cuprifera* (Laporte de Castelnau et Gory) : Kerremans, 1903 100 – *Psiloptera cuprifera* (Laporte de Castelnau et Gory) . Théry, 1905 21, 96 (Division II, Section VI) *Psiloptera (Polybothris) cuprifera* (Laporte de Castelnau et Gory) Kerremans, 1911b 530 Obenberger, 1926a : 187 ; 1942b : 42.

Holotype : MNHN.

Distribution : Madagascar Centre Tananarive / Antananarivo, Fianarantsoa Madagascar Est : Perinet.

synonyme / synonym : *garnotii* Chevrolat, 1838

Chevrolat, 1838a . 67 – *Polybothris coccinella* var. *carnoti (sic)* (Chevrolat) Gemminger et Harold, 1869 : 1363 (synonyme de / synonym of *coccinella*) – Saunders, 1871 30 (synonyme de / synonym of *mucronata*) – Thomson, 1878a · 320 (*carnotii sic*, synonyme de / synonym of *mucronata*) – Kerremans, 1892a : 71 ; 1900a : 291 (synonyme de / synonym of *cuprifera*) – Alluaud, 1900b . 185 – Kerremans, 1903 100 – *Psiloptera garnotii* (Chevrolat) . Théry, 1905 21 – *Psiloptera (Polybothris) garnotii* (Chevrolat) . Kerremans, 1911b . 530 – *Psiloptera (Polybothris) garnoti* (Chevrolat) Obenberger, 1926a : 187 (synonyme de / synonym of *cuprifera*).

Holotype : BMNH.

synonyme / synonym : *obscurella* (Thomson, 1878)

Pycnobothris obscurella Thomson, 1878a : 341 – Waterhouse 1880 : 194 – *Polybothris obscurella* (Thomson) . Kerremans, 1885 : 131 – Kunckel d'Herculais, 1890 . pl. 43, fig 6 – Kerremans, 1892a . 70 – Alluaud, 1900b . 180 (synonyme de / synonym of *cuprifera*) – Kerremans, 1903 · 100 – Théry, 1905 · 21 – *Psiloptera (Polybothris) obscurella* (Thomson) : Kerremans, 1911b : 530 – Obenberger, 1926a : 187

Holotype : MNHN.

synonyme / synonym : *adelpha* (Thomson, 1878)

Pycnobothris adelpha Thomson, 1878a . 342 – *Polybothris* Kerremans, 1885 130 ; 1892a . 68 , 1900a . 291 (synonyme de / synonym of *cuprifera*) – Alluaud, 1900b 179 (synonyme de / synonym of *cuprifera*) Kerremans, 1903 100 – *Psiloptera adelpha* (Thomson) : Théry, 1905 · 21 – *Psiloptera (Polybothris) adelpha* (Thomson) Kerremans, 1911b : 530 – Obenberger, 1926a : 187.

Holotype : MNHN.

nom indisponible / unavailable name : *cyaneoviridis* Künckel d'Herculais, 1890

Künckel d'Herculais, 1890 : pl 43, fig. 2 – *Psiloptera (Polybothris)* Kerremans, 1911b . 530 (synonyme de / synonym of *cuprifera*) – Obenberger, 1926a : 187

synonyme / synonym : *sikorai* Obenberger, 1942

Polybothris (Cornelia) cuprifera var. *sikorai* Obenberger, 1942b : 42.

Holotype : NMPC

Source : MNHN, Paris

• **sous-espèce / subspecies : *ridens* (Obenberger, 1917)**

Psiloptera (Polybothrys) ridens Obenberger, 1917b : 280 – *Psiloptera (Polybothris) ridens* Obenberger, 1924b : 65 ; 1926a : 187.

Holotype : NMPC.

Distribution : MADAGASCAR

• ***Polybothris (s. g. indef.) cyanella* (Obenberger, 1917)**
Psiloptera (Polybothrys) cyanella Obenberger, 1917b : 281 ; 1926a : 187

Holotype : NMPC-21022.

Distribution : MADAGASCAR.

• ***Polybothris (s. g. indef.) cyclopyga* (Fairmaire, 1889)**
Psiloptera cyclopyga Fairmaire, 1889a · viii – *Polybothris* Kerremans, 1892a : 70 – Alluaud, 1900b 184 Kerremans, 1903 : 100 – *Psiloptera cyclopyga* (Fairmaire) · Théry, 1905 · 21, 97 (Division II, Section VI) – *Psiloptera (Polybothris) cyclopyga* (Fairmaire) : Kerremans, 1911b : 532 – Marie et Lesne, 1917 : 103 – Obenberger, 1926a : 187.

Holotype : MNHN.

Distribution : MADAGASCAR

• ***Polybothris (s. g. indef.) darwini* Théry, 1912**
Théry, 1912 : 114 – Obenberger, 1926a : 187.

Holotype : MNHN.

Distribution : MADAGASCAR

• ***Polybothris (Erebodes) deyrollei* (Thomson, 1878)**
Erebodes deyrollei Thomson, 1878a 331 – *Polybothris deyrollei* (Thomson) Kerremans, 1885 · 130 ; 1892a : 71 – Alluaud, 1900b . 184 – Kerremans, 1903 . 101 – *Psiloptera deyrollei* (Thomson) : Théry, 1905 19, 70 (Division II, Section IV) – *Psiloptera (Polybothris) deyrollei* (Thomson) : Kerremans, 1911b : 403 – Obenberger, 1926a : 187.

Holotype : MNHN

Distribution : MADAGASCAR.

• ***Polybothris (s. g. indef.) diecki* (Théry, 1905)**
Psiloptera (Polybothris) diecki Théry, 1905 : 22, 101 (Division II, Section VI), pl. II, fig 11 Kerremans, 1911b : 550 – Obenberger, 1926a : 188 – Descarpentries, 1979 : 106.

Holotype : MNHN.

Distribution : COMORES : Grande Comore / Ngazidja

synonyme / synonym : *speculifera* (Kerremans, 1911)

Psiloptera (Polybothris) speculifera Kerremans, 1911b . 551 – Obenberger, 1926a . 198 – Descarpentries, 1978 : 106 (synonyme de / synonym of *diecki*).

Holotype : MNHN

Source : MNHN, Paris

• ***Polybothris (s. g. indef.) diffinis* Kerremans, 1894**
Polybothris colliciata var *diffinis* Kerremans, 1894 : 347 ; 1900a · 292 – Alluaud, 1900b : 183 – *Psiloptera (Polybothris) diffinis* (Kerremans) · Kerremans, 1903 · 100 – *Psiloptera diffinis* (Kerremans) Théry, 1905 : 21, 87 (Division II, Section V) *Psiloptera (Polybothris) diffinis* (Kerremans) Kerremans, 1911b 546 – Obenberger, 1926a : 188

Holotype : BMNH.

Distribution : Madagascar Est : Pays Antsianaka

• ***Polybothris (Phobetodes) dilatata* (Olivier, 1790)**
Buprestis dilatata Olivier, 1790a : 53 , 1790b : N° 88 Herbst, 1801 : 39 – Schonherr, 1817 : 253 – *Buprestis (Psiloptera) dilatata* Olivier · Laporte de Castelnau et Gory, 1836 . 54, pl. 13, fig 68 – *Polycesta dilatata* (Olivier) : Chevrolat, 1838a : 56 *Polybothris dilatata* (Olivier) · Gemminger et Harold, 1869 : 1363 – *Psiloptera dilatata* (Olivier) · Saunders, 1871 . 28 – *Phobetodes dilatata* (Olivier) . Thomson, 1878a 319 , 1878b · 36 – Künckel d'Herculais, 1890 · pl 39, fig 3 – *Polybothris dilatata* (Olivier) : Kerremans, 1892a 71 – Alluaud, 1900b : 184 – *Psiloptera (Polybothris) dilatata* (Olivier) . Kerremans, 1903 : 98 – *Psiloptera dilatata* (Olivier) Théry, 1905 · 18, 65 (Division II, Section III) – *Psiloptera (Polybothris)* Kerremans, 1911b 415 Obenberger, 1926a . 188 ; 1942b : 34.

Holotype : MNHN.

Distribution : Madagascar.

• ***Polybothris (s. g. indef.) diversicollis* (Kerremans, 1911)**
Psiloptera (Polybothris) diversicollis Kerremans, 1911b : 506 (*nom. nov.* de / for *Polybothris viridicollis* Kerremans, 1894) – Obenberger, 1926a : 188

Distribution : Madagascar Nord : Diégo-Suarez / Antsiranana.

synonyme / synonym : *viridicollis* Kerremans, 1894

Kerremans, 1894 . 344 (*nom. praeocc.* par / by *Polybothris viridicollis* Künckel d'Herculais, 1890, *nom. superfl.*) – Alluaud, 1900b : 192 – *Psiloptera (Polybothris) viridicollis* (Kerremans) : Kerremans, 1903 99 – *Psiloptera viridicollis* (Kerremans) : Théry, 1905 . 20, 84 (Division II, Section V) – *Psiloptera (Polybothris) viridicollis* (Kerremans) : Kerremans, 1911b : 506 – Obenberger, 1926a : 188

Holotype : BMNH

synonyme / synonym : *tchitcherini* (Obenberger, 1928)

Psiloptera sumptuosa var *tchitcherini* Obenberger, 1928b . 168 – *Psiloptera sumptuosa* var *tschitscherini (sic)* Obenberger Théry, 1930d 51 (synonyme de / synonym of *viridicollis*)

Holotype : NMPC.

• ***Polybothris (Laconides) dodone* Obenberger, 1942**
Obenberger, 1942b : 39.

Holotype : NMPC-21009.

Distribution : Madagascar.

Source : MNHN, Paris

• ***Polybothris (s. g. indef.) dujardini* (Descarpentries, 1974)**

Psiloptera (Polybothris) Descarpentries, 1974 . 577, fig. 1, 3

Holotype ♂ **:** MNHN.

Distribution : MADAGASCAR EST : route de Moramanga à Anosibe.

• ***Polybothris (Coccinellopsis) elliptica* (Waterhouse, 1880)**
Coccinellopsis elliptica Waterhouse, 1880 : 189 – *Polybothris elliptica* (Waterhouse) Kerremans, 1885 : 130 ; 1892a . 71 · Alluaud, 1900b . 184 – *Psiloptera (Polybothris) elliptica* (Waterhouse) . Kerremans, 1903 101 – *Psiloptera elliptica* (Waterhouse) : Théry, 1905 : 21, 90 (Division II, Section V) *Psiloptera (Polybothris) elliptica* (Waterhouse) : Kerremans, 1911b : 471 – Obenberger, 1926a : 188

Holotype : BMNH.

Distribution : MADAGASCAR CENTRE : Fianarantsoa.

• ***Polybothris (Laconides) eros* Obenberger, 1942**
Obenberger, 1942b : 37.

Holotype : NMPC-21001.

Distribution : MADAGASCAR SAMBIRANO : haute vallée du Sambirano

• ***Polybothris (s. g. indef.) errata* (Théry, 1905)**
Psiloptera errata Théry, 1905 : 22, 99 (Division II, Section VI) –
Psiloptera (Polybothris) errata (Théry) · Kerremans, 1911b : 561 - Obenberger, 1926a : 188.

Holotype : MNHN.

Distribution : MADAGASCAR SUD : région de l'Androy.

• ***Polybothris (s. g. indef.) eubrachea* (Obenberger, 1924)**
Psiloptera (Polybothris) eubrachea Obenberger, 1924b : 62 –
Psiloptera (Polybothris) eubrachea Obenberger, 1926a : 188.

Holotype : NMPC-20916.

Distribution : MADAGASCAR NORD : Diégo-Suarez / Antsiranana.

synonyme / synonym : *diegana* (Obenberger, 1924)

Psiloptera (Polybothris) eubrachea var. *diegana* Obenberger, 1924b · 62 , 1926a · 188.

Holotype : NMPC-20918

• ***Polybothris (Phobetodes) expansicollis* (Fairmaire, 1869)** (Pl. 5, fig 35)
Psiloptera (Polybothris) expansicollis Fairmaire, 1869 : 217 Saunders, 1871 : 28 *Polybothris expansicollis* (Fairmaire) · Kerremans, 1885 . 130 , 1892a . 71 Alluaud, 1900b . 185 – *Psiloptera (Polybothris) expansicollis* (Fairmaire) · Kerremans, 1903 · 98 – *Psiloptera expansicollis* (Fairmaire) Théry, 1905 : 18, 64 (Division II, Section III) *Psiloptera (Polybothris) expansicollis* (Fairmaire) · Kerremans, 1911b : 418 – Marie et Lesne, 1917 : 103 – Obenberger, 1926a : 189 ; 1942b : 36.

Holotype : MNHN

Source · MNHN, Paris

Distribution : MADAGASCAR SUD : S.-P. de Betioky Sud, Nord de Tuléar / Toliara, Ifaty.

synonyme / synonym : *elegans* Künckel d'Herculais, 1890

Künckel d'Herculais, 1890 . pl. 40, fig. 1 – *Psiloptera (Polybothris) elegans* Kerremans, 1911b : 418 (synonyme de / synonym of *expansicollis*) – Obenberger, 1926a : 189.

synonyme / synonym : *ignicollis* (Théry, 1905)

Psiloptera ignicollis Théry, 1905 . 65 – *Psiloptera (Polybothris) ignicollis* Théry . Kerremans, 1911b . 418 – Obenberger, 1926a . 189 – *Polybothris (Phobetodes) expansicollis* var. *ignicollis* (Théry) : 1942b : 36

Holotype : MNHN.

• ***Polybothris (s. g. indef.) fairmairei* (Saunders, 1871)**
Psiloptera fairmairei Saunders, 1871 : 29 (*nom. nov.* de / for *Psiloptera oculicollis* Fairmaire, 1869) – *Polybothris fairmairei* (Saunders) : Kerremans, 1885 : 130 , 1892a : 73 , 1903 : 101 – *Psiloptera* Théry, 1905 : 22, 104 (Division II, Section VI) – *Psiloptera (Polybothris)* Kerremans, 1911b : 563 – Obenberger, 1926a : 189.

Distribution : MADAGASCAR

synonyme / synonym : *oculicollis* (Fairmaire, 1869)

Psiloptera oculicollis Fairmaire, 1869 : 223 (*nom. praeocc.* par / by *Buprestis (Psiloptera) oculicollis* Laporte de Castelnau et Gory, 1836) : Saunders, 1871 : 29 – *Polybothris oculicollis* (Fairmaire) . Kerremans, 1885 : 131 ; 1892a : 73 : Alluaud, 1900b : 188 – Kerremans, 1903 : 101 – *Psiloptera oculicollis* (Fairmaire) : Théry, 1905 : 22, 104 – *Psiloptera (Polybothris) oculicollis* (Fairmaire) : Kerremans, 1911b : 563 – Marie et Lesne, 1917 : 103 – Obenberger, 1926a : 189.

Holotype : MNHN.

• ***Polybothris (s. g. indef.) faucherei* Théry, 1912**
Théry, 1912 : 115 – Obenberger, 1926a : 189.

Holotype : MNHN.

Distribution : MADAGASCAR EST : Pays Betsimisaraka.

• ***Polybothris (s. g. indef.) flesa* (Klug, 1833)**
Buprestis flesa Klug, 1833 : 57, pl. 2, fig. 10 ; 1834 : 145 – *Polybothris flesa* (Klug) : Spinola, 1837 : 119 – Mannerheim, 1837 : 59 – *Psiloptera flesa* (Klug) . Lacordaire, 1857 : 29 – *Polybothris flesus* (Klug) : Gemminger et Harold, 1869 : 1363 (synonyme de / synonym of *complanata*) – *Psiloptera flesa* (Klug) : Saunders, 1871 : 30 (synonyme de / synonym of *complanata*) : *Coccinellopsis flesa* (Klug) : Thomson, 1878a : 320 (synonyme de / synonym of *complanata*) – *Polybothris flesa* (Klug) : Kerremans, 1892a : 70 (synonyme de / synonym of *complanata*) – Alluaud, 1900b : 179 (synonyme de / synonym of *complanata*) – *Psiloptera (Polybothris) flesa* (Klug) : Kerremans, 1903 : 99 – *Psiloptera flesa* (Klug) . Théry, 1905 : 20, 80 (Division II, Section V) – *Psiloptera (Polybothris) flesa* (Klug) : Kerremans, 1911b : 483 – Obenberger, 1926a : 189.

Holotype : ZMHB

Distribution : MADAGASCAR.

Source : MNHN, Paris

erreur d'identification / misidentification : *lamina* Spinola, 1837

Spinola, 1837 : 119 (*nom. praeocc.* par / by *lamina* Klug, 1833) – Mannerheim, 1837 . 59.

erreur d'identification / misidentification : *complanata* Künckel d'Herculais, 1890

Künckel d'Herculais, 1890 · pl. 42, fig 11 (*nom. praeocc* par / by *complanata* (Guérin-Méneville, 1832) – Kerremans, 1911b : 483 – Obenberger, 1926a : 189.

synonyme / synonym : *nigra* (Théry, 1905)

Psiloptera nigra Théry, 1905 · 20, 80 (Division II, Section V, *nom praeocc.* par / by *nigra* Kerremans, 1898) - *Psiloptera (Polybothris) nigra* (Théry) · Kerremans, 1911b . 483 (synonyme de / synonym of *flesa*) – Obenberger, 1926a : 189

Holotype : MNHN

synonyme / synonym : *nigrior* (Obenberger, 1926)

Psiloptera nigrior Obenberger, 1926a . 189 (*nom nov.* de / for *Psiloptera nigra* Théry, 1905)

• ***Polybothris (s. g. indef.) francoiseae* Sainval, 2000**
Sainval, 2000 : 339 (*corrigendum : françoisei* 2000 : 79)

Holotype : TNSC.

Distribution : Madagascar Sud : Tulear / Toliara

• ***Polybothris (Erebodes) fulgidiventris* (Waterhouse, 1880)**
Erebodes fulgidiventris Waterhouse, 1880 · 185 · *Polybothris fulgidiventris* (Waterhouse) · Kerremans, 1885 · 130 , 1892a : 71 – Alluaud, 1900b . 185 *Psiloptera (Polybothris) fulgidiventris* (Waterhouse) : Kerremans, 1903 · 101 – *Psiloptera fulgidiventris* (Waterhouse) . Théry, 1905 . 19, 71 (Division II, Section IV) – *Psiloptera (Polybothris) fulgidiventris* (Waterhouse) · Kerremans, 1911b : 401 – Obenberger, 1926a 189.

Holotype : BMNH.

Distribution : Madagascar Centre : Fianarantsoa

• ***Polybothris (s. g. indef.) geminata* (Kerremans, 1911)**
Psiloptera (Polybothris) Kerremans, 1911b : 460 – Obenberger, 1926a : 189.

Holotype : MNHN.

Distribution : Madagascar.

• ***Polybothris (Phobetodes) goryi* (Guérin-Méneville, 1833)** (Pl. 4, fig. 33-34)
Buprestis goryi Guérin Méneville, 1833a · N° 62 – *Buprestis (Psiloptera) goryi* Guérin-Méneville . Laporte de Castelnau et Gory, 1836 · 52, pl. 13, fig 66 – *Psiloptera goryi* (Guérin-Méneville) : Lacordaire, 1857 : 29 – *Polybothris goryi* (Guérin-Méneville) Gemminger et Harold, 1869 1363 *Psiloptera goryi* (Guérin-Méneville) · Saunders, 1871 : 28 – *Phobetodes goryi* (Guérin-Méneville) : Thomson, 1878a · 319 , 1878b · 36 – Waterhouse 1880 : 180 *Polybothris goryi* (Guérin Méneville) · Künckel d'Herculais, 1890 : pl. 39, fig. 4 – Kerremans, 1892a : 71 ; 1894 : 341 – Alluaud, 1900b : 185 – *Psiloptera (Polybothris) goryi* (Guérin Méneville) : Kerremans, 1903 : 98 – *Psiloptera goryi* (Guérin-Méneville) : Théry, 1905 : 18 (Division II, Section III), 65 *(gory)* –

Source · MNHN, Paris

Psiloptera (Polybothris) goryi (Guérin-Méneville) . Kerremans, 1911b · 416 – Obenberger, 1926a : 189 ; 1942b : 33

Holotype : MNHN

Distribution : Madagascar Est : Pays Antsianaka

synonyme / synonym : *zygaena* (Klug, 1833)

Buprestis zygaena Klug, 1833 · 55, pl. 2, fig. 3 ; 1834 : 143 – *Psiloptera zygaena* (Klug) · Lacordaire, 1857 : 29 *Polybothris zygaena* (Klug) · Gemminger et Harold, 1869 · 1363 (synonyme de / synonym of *goryi*) – *Psiloptera zygaena* (Klug) : Saunders, 1871 : 28 – *Phobetodes zygaena* (Klug) : Thomson, 1878a : 319 ; 1878b : 36 – *Polybothris zygaena* (Klug) : Kerremans, 1892a : 71 – Alluaud, 1900b : 180 – *Psiloptera (Polybothris) zygaena* (Klug) : Kerremans, 1903 . 98 – Théry, 1905 18 (synonyme de / synonym of *goryi*) – *Psiloptera (Polybothris) zygaena* (Klug) . Kerremans, 1911b 416 – Obenberger, 1926a : 189.

Holotype : ZMHB.

synonyme / synonym : *vespertilio* (Thomson, 1878)

Phobetodes vespertilio Thomson, 1878a : 327 · Waterhouse 1880 : 183 – *Polybothris vespertilio* (Thomson) · Kerremans, 1885 : 132 ; 1892a · 71 – Alluaud, 1900b 180 (synonyme de / synonym of *goryi*) – *Psiloptera (Polybothris) vespertilio* (Thomson) Kerremans, 1903 98 – *Psiloptera vespertilio* (Thomson) : Théry, 1905 · 18 (synonyme de / synonym of *goryi*) – *Psiloptera (Polybothris) vespertilio* (Thomson) · Kerremans, 1911b · 416 – Obenberger, 1926a 189 *Polybothris (Phobetodes) goryi* var *vespertilio* (Thomson) : 1942b : 34.

Holotype : MNHN

synonyme / synonym : *suspecta* (Théry, 1910)

Carcinias goryi var. *suspecta* Théry, 1910a . 2 – *Psiloptera (Polybothris) suspecta* (Théry) : Kerremans, 1911b . 417 – Obenberger, 1926a : 189 – *Polybothris (Phobetodes) goryi* var. *suspecta* (Théry) : 1942b : 34.

Holotype : MNHN.

synonyme / synonym : *paralispa* Obenberger, 1942

Polybothris (Phobetodes) goryi var. *paralispa* Obenberger, 1942b : 35.

Holotype : NMPC-20996.

synonyme / synonym : *opogona* Obenberger, 1942

Polybothris (Phobetodes) goryi var. *opogona* Obenberger, 1942b : 35.

Holotype : NMPC-20997.

synonyme / synonym : *galathaea* Obenberger, 1942

Polybothris (Phobetodes) goryi var. *galathaea* Obenberger, 1942b : 35.

Holotype : NMPC-20998

synonyme / synonym : *calligastra* Obenberger, 1942

Polybothris (Phobetodes) goryi var. *calligastra* Obenberger, 1942b : 35.

Source : MNHN, Paris

Holotype : NMPC-20999

• **sous-espèce / subspecies : *myops* (Gory, 1840)**

Buprestis myops Gory, 1840 : 98, pl. 17, fig. 96 – *Polybothris goryi* var. *myops* (Gory) . Gemminger et Harold, 1869 1363 Saunders, 1871 · 28 – *Phobetodes myops* (Gory) Thomson, 1878b 36 – *Polybothris myops* (Gory) : Kerremans, 1892a . 71 Alluaud, 1900b 179 (synonyme de / synonym of *goryi*) *Psiloptera (Polybothris) myops* (Gory) . Kerremans, 1903 · 98 – *Psiloptera myops* (Gory) . Théry, 1905 . 18 (synonyme de / synonym of *goryi*) – *Psiloptera (Polybothris) myops* (Gory) Kerremans, 1911b 416 – Obenberger, 1926a : 193 – *Polybothris (Phobetodes) goryi* var *myops* (Gory) 1942b : 35.

Holotype : MNHN.

Distribution : MADAGASCAR.

• ***Polybothris (Phobetodes) grandidieri* (Théry, 1905)**
Psiloptera grandidieri Théry, 1905 18, 65 (Division II, Section III), pl II, fig 8 – *Psiloptera (Polybothris) grandidieri* (Théry) : Kerremans, 1911b : 19 – Obenberger, 1926a : 189 ; 1942b : 35.
Holotype : MNHN.

Distribution : MADAGASCAR

synonyme / synonym : *effractella* Obenberger, 1942

Polybothris (Phobetodes) grandidieri var. *effractella* Obenberger, 1942b . 35.

Holotype : NMPC-21000.

• ***Polybothris (s. g. indef.) gratiosa* (Kerremans, 1911)**
Psiloptera (Polybothris) gratiosa Kerremans, 1911b 353, pl. 30, fig. 6 – Obenberger, 1926a : 190.

Holotype : MNHN.

Distribution : MADAGASCAR

• ***Polybothris (s. g. indef.) gueyraudi* Sainval, 2000**
Sainval, 2000 : 78.

Holotype : ISNB.

Distribution : COMORES : Moheli.

• ***Polybothris (Cornelia) heliobia* Obenberger, 1942**
Obenberger, 1942b : 43.

Holotype : NMPC.

Distribution : MADAGASCAR EST : Befotaka MADAGASCAR CENTRE : Mandritsara.

• ***Polybothris (s. g. indef.) heydeni* (Théry, 1905)**
Psiloptera heydeni Théry, 1905 · 22, 100 (Division II, Section VI), pl. II, fig. 10 – *Psiloptera (Polybothris) heydeni* (Théry) . Kerremans, 1911b · 555 – Obenberger, 1926a . 190

Source · MNHN, Paris

Holotype : MNHN

Distribution : MADAGASCAR EST : région de Fort-Dauphin / Taolanaro.

• ***Polybothris (s. g. indef.) hova* Künckel d'Herculais, 1890**
Künckel d'Herculais, 1890 · pl. 38, fig. 11 *Psiloptera (Polybothris)* Kerremans, 1911b . 426 – Obenberger, 1926a : 190 *(hova)*

Holotype : MNHN.

Distribution : MADAGASCAR

• ***Polybothris (s. g. indef.) humblotii* Fairmaire, 1893**
Fairmaire, 1893 523, 533 – Alluaud, 1900b · 185 – *Psiloptera (Psiloptera) humblotii* (Fairmaire) . Kerremans, 1903 101 – Théry, 1905 : 21, 91 (*humblodti*, Division II, Section V) *Polybothris humbloti* (Fairmaire) : Marie et Lesne, 1917 . 97 – *Psiloptera (Psiloptera) humblotii* (Fairmaire) : Obenberger, 1926a : 190 – Descarpentries, 1978 : 107.

Holotype : MNHN

Distribution : COMORES : Mayotte

• ***Polybothris (s. g. indef.) hypocyana* Fairmaire, 1901**
Fairmaire, 1901 · 176 – *Psiloptera hypocyanea (sic)* (Fairmaire) . Théry, 1905 21, 92 (Division II, Section V) – *Psiloptera (Polybothris) hypocyanea* (Fairmaire) : Kerremans, 1911b : 515 – Marie et Lesne, 1917 : 97 – Obenberger, 1926a : 190.

Holotype : MNHN.

Distribution : MADAGASCAR.

• ***Polybothris (Amphisbeta) impressipennis* (Laporte de Castelnau et Gory, 1836)**
Buprestis (Psiloptera) impressipennis Laporte de Castelnau et Gory, 1836 · 57, pl. 14, fig. 73 – *Polybothris impressipennis* (Laporte de Castelnau et Gory) . Gemminger et Harold, 1869 : 1363 – *Psiloptera impressipennis* (Laporte de Castelnau et Gory) · Saunders, 1871 · 28 *Amphisbeta impressipennis* (Laporte de Castelnau et Gory) · Thomson, 1878a 319 1878b : 35 = *Polybothris impressipennis* (Laporte de Castelnau et Gory) . Kunckel d'Herculais, 1890 . pl. 38, fig 3 = Kerremans, 1892a 71 ; 1894 . 341 – Alluaud, 1900b : 185 – *Psiloptera (Polybothris) impressipennis* (Laporte de Castelnau et Gory) · Kerremans, 1903 · 97 *Psiloptera impressipennis* (Laporte de Castelnau et Gory) . Théry, 1905 . 18, 57 (Division II, Section II) – *Psiloptera (Polybothris) impressipennis* (Laporte de Castelnau et Gory) . Kerremans, 1911b · 398 – Obenberger, 1926a . 190

Holotype : MNHN

Distribution : MADAGASCAR EST : Pays Antsianaka.

synonyme / synonym : *cuprea* (Théry, 1905)

Psiloptera cuprea Théry, 1905 18, 57 – *Psiloptera (Polybothris) cuprea* (Théry) Kerremans, 1911b 398 – *Psiloptera impressipennis* var. *cuprea* (Théry) . Obenberger, 1926a : 190 (variété de / variety of *impressipennis*).

Holotype : MNHN.

Source : MNHN, Paris

• ***Polybothris (s. g. indef.) incerticolor* (Kerremans, 1911)**
Psiloptera (Polybothris) incerticolor Kerremans, 1911b 490 - *Polybothris incerticolor* Kerremans : Théry, 1912 : 116 – *Psiloptera (Polybothris) incerticolor* Kerremans . Obenberger, 1926a : 190.

Holotype : MNHN

Distribution : MADAGASCAR EST : Betsimisaraka.

• ***Polybothris (s. g. indef.) inclyta* Fairmaire, 1902**
Fairmaire, 1902b . 346 – *Psiloptera inclytra* (Fairmaire) Théry, 1905 . 19, 66 (Division II, Section III) – *Psiloptera (Polybothris) inclytra* (Fairmaire) . Kerremans, 1911b · 421 Marie et Lesne, 1917 : 97 – Obenberger, 1926a : 190.

Holotype : MNHN.

Distribution : MADAGASCAR OUEST région de Maevatanana, causse de Hukaru (*nec* de l'Ankara)

• ***Polybothris (s. g. indef.) indigna* Fairmaire, 1899**
Fairmaire, 1899a . 113 – Alluaud, 1900b : 186 *Psiloptera (Polybothris) indigna* (Fairmaire) · Kerremans, 1903 . 101 – *Psiloptera indigna* (Fairmaire) . Théry, 1905 : 22, 103 (Division II, Section VI) – *Psiloptera (Polybothris) indigna* (Fairmaire) · Kerremans, 1911b : 564 – Marie et Lesne, 1917 : 97 – Obenberger, 1926a : 190

Holotype : MNHN.

Distribution : MADAGASCAR

• ***Polybothris (Coccinellopsis) indistincta* (Gory, 1840)**
Buprestis indistincta Gory, 1840 . 99, pl. 17, fig 97 – *Polybothris indistincta* (Gory) · Gemminger et Harold, 1869 . 1363 – *Psiloptera indistincta* (Gory) Saunders, 1871 · 30 – *Coccinellopsis indistincta* (Gory) · Thomson, 1878a : 320 ; 1878b · 35 – *Polybothris indistincta* (Gory) Kerremans, 1892a · 72 – Alluaud, 1900b 186 – *Psiloptera (Polybothris) indistincta* (Gory) . Kerremans, 1903 : 99 *Psiloptera indistincta* (Gory) : Théry, 1905 : 20, 80 (Division II, Section V) - *Psiloptera (Polybothris) indistincta* (Gory) Kerremans, 1911b . 480 – Obenberger, 1926a : 190.

Holotype : MNHN.

Distribution : MADAGASCAR

• ***Polybothris (s. g. indef.) indurata* (Obenberger, 1926)**
Psiloptera (Polybothris) indurata Obenberger, 1926a : 190 (*nom. nov.* de / for *Psiloptera inedita* Théry, 1912).

Distribution : MADAGASCAR

synonyme / synonym : *inedita* Théry, 1912

Théry, 1912 · 115 (*nom praeocc* par / by *Buprestis (Psiloptera) inedita* Laporte de Castelnau et Gory, 1836) – Obenberger, 1926a · 190.

Holotype : MNHN.

Source : MNHN, Paris

• ***Polybothris (Laconides) infrasplendens* (Thomson, 1878)**

Hemisobothris infrasplendens Thomson, 1878a : 323 – *Polybothris infrasplendens* (Thomson) : Kerremans, 1885 : 130 – Künckel d'Herculais, 1890 : pl. 44, fig. 3 – Kerremans, 1892a : 72 – Alluaud, 1900b : 186 – *Psiloptera (Polybothris) infrasplendens* (Thomson) : Kerremans, 1903 : 98 – *Psiloptera infrasplendens* (Thomson) : Théry, 1905 : 18, 60 (Division II, Section III) – *Psiloptera (Polybothris) infrasplendens* (Thomson) : Kerremans, 1911b : 442 – Obenberger, 1926a : 190 ; 1942b : 38.

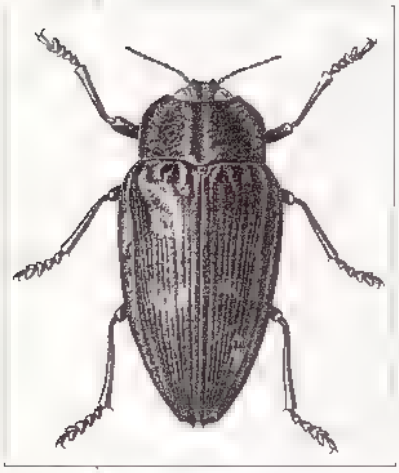

Polybothris infrasplendens (Thomson, 1878) (d'après/from Künckel d'Herculais in Grandidier, 1890).

Holotype : MNHN.

Distribution : MADAGASCAR

synonyme / synonym : *alcyon* (Théry, 1905)

Psiloptera alcyon Théry, 1905 : 18, 59 (Division II, Section III), pl. I, fig. 6 – *Psiloptera (Polybothris) alcyon* (Théry) : Kerremans, 1911b : 442 – Obenberger, 1926a : 190 – *Polybothris (Laconides) infrasplendens* var. *alcyon* (Théry) : 1942b : 38.

Holotype : MNHN.

synonyme / synonym : *echidna* Obenberger, 1942

Polybothris (Laconides) infrasplendens var. *echidna* Obenberger, 1942b : 39.

Holotype : NMPC-21005.

• ***Polybothris (s. g. indef.) inornata* (Fairmaire, 1869)**

Psiloptera inornata Fairmaire, 1869 : 219 – Saunders, 1871 : 29 – Kerremans, 1885 : 133 ; 1892a : 72 *(Polybothris)* – Alluaud, 1900b : 186 – *Psiloptera (Polybothris) inornata* (Fairmaire) : Kerremans, 1903 : 101 – *Psiloptera inornata* (Fairmaire) : Théry, 1905 : 21, 91 (Division II, Section V) – *Psiloptera (Polybothris) inornata* (Fairmaire) : Kerremans, 1911b : 502 – Marie et Lesne, 1917 : 103 – Obenberger, 1926a : 191.

Holotype : MNHN.

Distribution : MADAGASCAR

• ***Polybothris (s. g. indef.) insignis* (Kerremans, 1899)**

Psiloptera insignis Kerremans, 1899 : 112 ; 1903 : 101 – Théry, 1905 : 22, 103 (Division II, Section VI) – *Psiloptera (Polybothris)* Kerremans, 1911b : 555 – Obenberger, 1926a : 191

Holotype : BMNH.

Distribution : MADAGASCAR EST : Farafangana.

synonyme / synonym : *guttulata* Fairmaire, 1899

Fairmaire, 1899a : 112 – Alluaud, 1900b : 185 – *Psiloptera (Polybothris) guttulata* (Fairmaire) : Kerremans, 1903 : 101 – *Psiloptera guttulata* (Fairmaire) : Théry, 1905 : 22 (synonyme de / synonym of *guttulata*) – *Psiloptera (Polybothris) guttulata* (Fairmaire) : Kerremans, 1911b : 555 – Marie et Lesne, 1917 : 97 – Obenberger, 1926a : 191.

Holotype : MNHN.

Source : MNHN, Paris

• ***Polybothris (Erebodes) jansonii* (Thomson, 1878)**
Erebodes jansonii Thomson, 1878a · 330 – Waterhouse 1880 . 180 – *Polybothris jansonii* (Thomson) . Kerremans, 1885 : 130 ; 1892a 72 Alluaud, 1900b . 186 - *Psiloptera (Polybothris) jansonii* (Thomson) : Kerremans, 1903 101 – *Psiloptera jansonii* (Thomson) · Théry, 1905 19, 70 (Division II, Section IV) – *Psiloptera (Polybothris) jansonii* (Thomson) · Kerremans, 1911b : 401, pl 31, fig. 3 - Obenberger, 1926a · 191 ; Théry, 1930d . 51

Holotype : MNHN

Distribution : MADAGASCAR

• ***Polybothris (Cornelia) klugii* (Laporte de Castelnau et Gory, 1837)**
Buprestis (Psiloptera) klugii Laporte de Castelnau et Gory, 1837 . 75, pl. 19, fig. 100 *Polybothris* Gemminger et Harold, 1869 · 1363 – *Psiloptera* Saunders, 1871 : 30 – *Pycnobothris klugii* (Laporte de Castelnau et Gory) : Thomson, 1878a : 320 – *Apatea klugii* (Laporte de Castelnau et Gory) : 1878b · 34 – Waterhouse 1880 180 – *Polybothris klugii* (Laporte de Castelnau et Gory) : Kúnckel d'Herculais, 1890 . pl 41, fig 5 – Kerremans, 1892a : 72 ; 1894 . 347 Alluaud, 1900b · 186 – *Psiloptera (Polybothris) klugii* (Laporte de Castelnau et Gory) · Kerremans, 1903 100 – *Psiloptera klugii* (Laporte de Castelnau et Gory) . Théry, 1905 · 22, 98 (Division II, Section VI) – *Psiloptera (Polybothris) klugii* (Laporte de Castelnau et Gory) . Kerremans, 1911b 544 – Obenberger, 1926a · 191.

Holotype : MNHN.

Distribution : MADAGASCAR EST : Pays Antsianaka.

nom indisponible / unavailable name : *petiti* Dejean, 1836

Dejean, 1836 88 *(nom. nud.)* *Polybothris* Gemminger et Harold, 1869 . 1363 (synonyme de / synonym of *klugi*) – Thomson, 1878a : 320 – Kerremans, 1892a : 72.

synonyme / synonym : *ancora* Spinola, 1837

Spinola, 1837 117 – Gemminger et Harold, 1869 . 1363 (synonyme de / synonym of *klugi*) – *Psiloptera ancora* (Spinola) : Saunders, 1871 : 30 – *Polybothris ancora* (Spinola) : Kerremans, 1892a 72 – Alluaud, 1900b : 179 (synonyme de / synonym of *klugi*) – *Psiloptera (Polybothris) ancora* (Spinola) : Kerremans, 1903 : 100 ; 1911b . 544 – Obenberger, 1926a . 191.

Holotype : MRSN.

• ***Polybothris (s. g. indef.) lachesis* (Obenberger, 1924)**
Psiloptera (Polybothris) lachesis Obenberger, 1924b : 64 ; 1926a : 191.

Holotype : MRAC.

Distribution : MADAGASCAR.

• ***Polybothris (s. g. indef.) laeta* (Laporte de Castelnau et Gory, 1837)**
Buprestis (Halecia) laeta Laporte de Castelnau et Gory, 1837 · 111 - *Polybothris laeta* (Laporte de Castelnau et Gory) · Gemminger et Harold, 1869 . 1361 – *Psiloptera laeta* (Laporte de Castelnau et Gory) : Saunders, 1871 · 30 – *Polybothris laeta* (Laporte de Castelnau et Gory) : Kerremans, 1892a 72 – Alluaud, 1900b · 186 – *Psiloptera laeta* (Laporte de Castelnau et Gory) . Kerremans, 1903 . 100 – *Psiloptera (Polybothris) laeta*

Source : MNHN, Paris

(Laporte de Castelnau et Gory) : Théry, 1905 : 22, 101 (Division II, Section VI) – Kerremans, 1911b : 346, 560 – Obenberger, 1926a : 191 – Descarpentries, 1978 : 105.

Holotype : MNHN

Distribution : Comores : Anjouan, Mayotte.

• ***Polybothris (Coccinellopsis) laeviventris* (Waterhouse, 1882)**
Coccinellopsis laeviventris Waterhouse, 1882e : 325 – *Polybothris laeviventris* (Waterhouse) · Kerremans, 1885 : 131 , 1892a : 72 Alluaud, 1900b : 186 – *Psiloptera (Polybothris) laeviventris* (Waterhouse) : Kerremans, 1903 : 101 – *Psiloptera laeviventris* (Waterhouse) Théry, 1905 . 21, 87 (Division II, Section V) – *Psiloptera (Polybothris) laeviventris* (Waterhouse) : Kerremans, 1911b : 455 – Obenberger, 1926a : 191.

Holotype : BMNH.

Distribution : Madagascar

• ***Polybothris (s. g. indef.) lafertei* (Gory, 1840)**
Buprestis lafertei Gory, 1840 : 102, pl 18, fig 99 – *Polybothris lafertei* (Gory) · Gemminger et Harold, 1869 1363 – *Psiloptera lafertei* (Gory) · Saunders, 1871 29 – *Coccinellopsis lafertei* (Gory) · Thomson, 1878a : 320 – Waterhouse 1880 186 – *Polybothris lafertei* (Gory) . Kunckel d'Herculais, 1890 · pl. 41, fig 9 – Kerremans, 1892a . 72 – Alluaud, 1900b · 186 *Psiloptera (Polybothris) lafertei* (Gory) . Kerremans, 1903 : 101 – *Psiloptera lafertei* (Gory) : Théry, 1905 19, 76 (Division II, Section V) – *Psiloptera (Polybothris) lafertei* (Gory) · Kerremans, 1911b : 462 (*lafertaei*) – Obenberger, 1926a : 191

Holotype : MNHN.

Distribution : Madagascar.

• ***Polybothris (Coccinellopsis) lamina* (Klug, 1833)**
Buprestis lamina Klug, 1833 56, pl. 2, fig 8 ; 1834 : 144 – *Buprestis (Psiloptera) lamina* Klug Laporte de Castelnau et Gory, 1837 · 72, pl 18, fig 95 *Polybothris lamina* (Klug) · Gemminger et Harold, 1869 . 1363 – *Psiloptera lamina* (Klug) · Saunders, 1871 · 29 – *Coccinellopsis lamina* (Klug) : Thomson, 1878a . 320 , 1878b 35 – *Polybothris lamina* (Klug) · Künckel d'Herculais, 1890 · pl. 42, fig 7 – Kerremans, 1892a . 72 , 1894 : 341 – Alluaud, 1900b : 186 – *Psiloptera (Polybothris) lamina* (Klug) : Kerremans, 1903 : 99 – *Psiloptera lamina* (Klug) . Théry, 1905 . 20, 81 (Division II, Section V) – *Psiloptera (Polybothris) lamina* (Klug) Kerremans, 1911b . 495 – Obenberger, 1926a 191

Holotype : ZMHB.

Distribution : Madagascar Est : Pays Antsianaka ; S.-P. de Moramanga, forêt de Sandrangato

• ***Polybothris (s. g. indef.) laportedeana* Obenberger, 1942**
Obenberger, 1942b . 36 (*nom nov* de / for *Buprestis (Psiloptera) aureopilosa* Laporte de Castelnau et Gory, 1836).

Distribution : Madagascar.

synonyme / synonym : *aureopilosa* (Laporte de Castelnau et Gory, 1836)

Source : MNHN, Paris

Buprestis (Psiloptera) aureopilosa Laporte de Castelnau et Gory, 1836 . 55 (*nom. praeocc* par / by *Buprestis aureopilosa* Guérin-Méneville, 1832), pl. 14, fig. 70 – Obenberger, 1942b · 36.

Holotype : MNHN.

• ***Polybothris (Coccinellopsis) lateralis* (Waterhouse, 1880)**
Coccinellopsis lateralis Waterhouse, 1880 · 186 – *Polybothris lateralis* (Waterhouse) · Kerremans, 1885 . 131 ; 1892a 72 – Alluaud, 1900b : 186 – *Psiloptera (Polybothris) lateralis* (Waterhouse) Kerremans, 1903 : 102 *Psiloptera lateralis* (Waterhouse) : Théry, 1905 : 21, 87 (Division II, Section V) – *Psiloptera (Polybothris) lateralis* (Waterhouse) : Kerremans, 1911b : 488 – Obenberger, 1926a : 191 – Théry, 1927 : 255.

Holotype : BMNH.

Distribution : Madagascar Est : Farafangana. Madagascar Centre . Fianarantsoa.

synonyme / synonym : *kerremansi* Fairmaire, 1899

Fairmaire, 1899a . 110 Alluaud, 1900b . 186 · Kerremans, 1903 99 – *Psiloptera kerremansi* (Fairmaire) Théry, 1905 : 20, 81 (Division II, Section V) *Psiloptera (Polybothris) kerremansi* (Fairmaire) · Kerremans, 1911b : 487 – Marie et Lesne, 1917 . 97 Obenberger, 1926a 191 – Théry, 1927 : 255 (synonyme de / synonym of *lateralis*).

Holotype : MNHN.

synonyme / synonym : *tetrops* (Fairmaire, 1869)

Psiloptera tetrops Fairmaire, 1869 : 218 – Saunders, 1871 27 – Kerremans, 1885 134 – *Polybothris tetrops* (Fairmaire) · 1892a 76 – Alluaud, 1900b · 191 – Kerremans, 1903 : 102 *Psiloptera tetrops* (Fairmaire) · Théry, 1905 · 20, 81 (Division II, Section V) – *Psiloptera (Polybothris) tetrops* (Fairmaire) . Kerremans, 1911b · 485 – Marie et Lesne, 1917 103 Obenberger, 1926a . 199 – Théry, 1927 · 255 (synonyme de / synonym of *lateralis*).

Holotype : MNHN.

• ***Polybothris (s. g. indef.) laticollis* (Kerremans, 1903)**
Psiloptera laticollis Kerremans, 1903 . 98 – Théry, 1905 . 18, 63 (Division II, Section III) – *Psiloptera (Polybothris) laticollis* (Kerremans) : Kerremans, 1911b · 435 – Obenberger, 1926a · 191.

Holotype : BMNH.

Distribution : Madagascar

• ***Polybothris (s. g. indef.) latissima* Meyer-Darcis, 1906**
Meyer-Darcis 1906 : 36 – Obenberger, 1926a : 191.

Holotype : MNHN.

Distribution : Madagascar.

• ***Polybothris (s. g. indef.) lelieurii* Buquet, 1854**
Buquet, 1854 · 75 – *Polybothris lelieuri* (Buquet) . Gemminger et Harold, 1869 · 1363 – *Psiloptera lelieurii* (Buquet) : Saunders, 1871 · 28 – *Laconides lelieuri* (Buquet) : Thomson, 1878a · 319 *Polybothris lelieurii* (Buquet) 1878b 35 – Künckel d'Herculais, 1890 :

Source · MNHN, Paris

pl. 40, fig. 4 – Kerremans, 1892a · 72 – Alluaud, 1900b 186 – *Psiloptera (Polybothris) lelieurii* (Buquet) : Kerremans, 1903 · 98 – *Psiloptera lelieurii* (Buquet) . Théry, 1905 . 18, 64 (Division II, Section III) – *Psiloptera (Polybothris) lelieurii* (Buquet) . Kerremans, 1911b : 421 – Obenberger, 1926a : 191.

Holotype : MNHN.

Distribution : MADAGASCAR

synonyme / synonym : *capnodiformis* (Kerremans, 1899)

Psiloptera capnodiformis Kerremans, 1899 : 260 – Alluaud, 1900b : 182 – *Psiloptera (Polybothris) capnodiformis* (Kerremans) : Kerremans, 1903 : 98 – *Psiloptera capnodiformis* (Kerremans) : Théry, 1905 · 18 (synonyme de / synonym of *lelieuri*) – *Psiloptera (Polybothris) capnodiformis* (Kerremans) Kerremans, 1911b 421 – Marie et Lesne, 1917 : 97 – Obenberger, 1926a : 192.

Holotype : BMNH

synonyme / synonym : *confinis* (Théry, 1905)

Psiloptera lelieuri var *confinis* (Théry) 1905 18, 64 (*nom. praeocc.* Kerremans, 1898) – *Psiloptera (Polybothris) confinis* (Théry) . Kerremans, 1911b : 421 – Obenberger, 1926a : 192.

Holotype : MNHN.

• ***Polybothris (Coccinellopsis) lepetitii* (Gory, 1840)**
Buprestis lepetitii Gory, 1840 · 103, pl. 18, fig 100 – *Polybothris lepetiti* (Gory) · Gemminger et Harold, 1869 · 1363 – *Psiloptera lepetitii* (Gory) · Saunders, 1871 · 29 – *Coccinellopsis lepetitii* (Gory) . Thomson, 1878a 320 ; 1878b : 35 – *Polybothris lepetitii* (Gory) . Kerremans, 1892a : 72 – Alluaud, 1900b . 187 – *Psiloptera (Polybothris) lepetitii* (Gory) · Kerremans, 1903 · 99 – *Psiloptera lepetitii* (Gory) . Théry, 1905 : 20, 81 (Division II, Section V) – *Psiloptera (Polybothris) lepetitii* (Gory) : Kerremans, 1911b . 477 – Obenberger, 1926a : 192 ; 1942b : 41 – Bellamy, 1999 : 5 (authorship note).

Holotype : MNHN.

Distribution : MADAGASCAR

synonyme / synonym : *anthracicolor* Obenberger, 1942

Polybothris (Coccinellopsis) lepetiti var *anthracicolor* Obenberger, 1942b 41

Holotype : NMPC.

• ***Polybothris (s. g. indef.) lesnei* Théry, 1926**
Théry, 1926 : 127, fig. 4.

Holotype : MNHN.

Distribution : MADAGASCAR EST : Befotaka.

• ***Polybothris (s. g. indef.) linearis* (Kerremans, 1911)**
Psiloptera (Polybothris) linearis Kerremans, 1911b 534 – Obenberger, 1926a : 192.

Holotype : MNHN.

Distribution : MADAGASCAR

Source : MNHN, Paris

• ***Polybothris (s. g. indef.) luteopicta* (Kerremans, 1900)**
Psiloptera luteopicta Kerremans, 1900a · 293 , 1903 100 – Théry, 1905 · 22, 100 (Division II, Section VI) – *Psiloptera (Polybothris) luteopicta* (Kerremans) . Kerremans, 1911b : 552 – Obenberger, 1926a : 192

Holotype : BMNH

Distribution : MADAGASCAR

• ***Polybothris (s. g. indef.) maculiventris* (Laporte de Castelnau et Gory, 1837)**
Buprestis (Psiloptera) maculiventris Laporte de Castelnau et Gory, 1837 . 67, pl 17, fig 87 – *Polybothris maculiventris* (Laporte de Castelnau et Gory) : Gemminger et Harold, 1869 . 1363 – *Psiloptera maculiventris* (Laporte de Castelnau et Gory) · Saunders, 1871 : 29 – *Polybothris maculiventris* (Laporte de Castelnau et Gory) : Künckel d'Herculais, 1890 pl 41, fig 2 Kerremans, 1892a 72 · Alluaud, 1900b . 187 *Psiloptera (Polybothris) maculiventris* (Laporte de Castelnau et Gory) Kerremans, 1903 . 99 – *Psiloptera maculiventris* (Laporte de Castelnau et Gory) : Théry, 1905 : 19, 76 (Division II, Section V) – *Psiloptera (Polybothris) maculiventris* (Laporte de Castelnau et Gory) : Kerremans, 1911b : 458 – Obenberger, 1926a : 192.

Holotype : MNHN

Distribution : MADAGASCAR.

• ***Polybothris (s. g. indef.) madoni* Théry, 1912**
Théry, 1912 : 110 – Obenberger, 1926a : 192.

Holotype : MNHN.

Distribution : MADAGASCAR

• ***Polybothris (s. g. indef.) marginalis* (Olivier, 1790)**
Buprestis marginalis Olivier, 1790b . 214 – 1790a · 15 – Herbst, 1801 · 187 – *Polybothris marginalis* (Olivier) Gemminger et Harold, 1869 · 1364 – Kerremans, 1892a . 72 – Fairmaire, 1899 : 19 – Alluaud, 1900b . 187 – *Psiloptera (Polybothris)* (Olivier) : Kerremans, 1903 · 102 – *Psiloptera* (Olivier) : Théry, 1905 22, 104 (Division II, Section V.).

Holotype : MNHN.

Distribution : MADAGASCAR.

• ***Polybothris (Cornelia) mariae* Obenberger, 1942**
Obenberger, 1942b : 48.

Holotype : NMPC.

Distribution : MADAGASCAR OUEST . Sainte-Marie-de-Marovoay

• ***Polybothris (s. g. indef.) marmorata* (Kerremans, 1911)**
Psiloptera (Polybothris) marmorata Kerremans, 1911b . 406 – Obenberger, 1926a · 192.

Holotype : MNHN

Distribution : MADAGASCAR

Source · MNHN, Paris

• ***Polybothris (s. g. indef.) melitta* Obenberger, 1942**
Obenberger, 1942b : 39.

Holotype : NMPC-21006.

Distribution : MADAGASCAR.

• ***Polybothris (Laconides) miribella* Obenberger, 1942**
Obenberger, 1942b : 37.

Holotype : NMPC-21004.

Distribution : MADAGASCAR : région du Sambirano.

• ***Polybothris (s. g. indef.) mocquerysi* (Théry, 1905)**
Psiloptera mocquersyi Théry, 1905 : 19, 68 (Division II, Section IV) – *Psiloptera (Polybothris) mocquersyi* (Théry) Kerremans, 1903 98 ; 1911b : 410 Obenberger, 1926a : 192

Holotype : MNHN.

Distribution : MADAGASCAR EST : S.-P. de Maroantsetra, baie d'Antongil.

synonyme / synonym : *fisheri* (Obenberger, 1928)

Psiloptera (Polybothris) fisheri Obenberger, 1928b 169 – Théry, 1930d : 51 (synonyme de / synonym of *mocquerysi*).

Holotype : NMPC-20991

• ***Polybothris (Cornelia) moesta* Thomson, 1878)**
Coccinellopsis moesta Thomson, 1878a . 348 *Polybothris moesta* (Thomson) . Kerremans, 1885 131 – Kunckel d'Herculais, 1890 · pl. 43, fig 8 – Kerremans, 1892a · 73 – Alluaud, 1900b : 187 *Psiloptera (Polybothris) moesta* (Thomson) : Kerremans, 1903 : 99 – *Psiloptera moesta* (Thomson) : Théry, 1905 20, 85 (Division II, Section V) – *Psiloptera (Polybothris) moesta* (Thomson) Kerremans, 1911b · 516 – Obenberger, 1926a : 192.

Holotype : MNHN.

Distribution : MADAGASCAR CENTRE : Tananarive / Antananarivo.

synonyme / synonym : *compacta* (Waterhouse, 1880)

Pycnobothris compacta Waterhouse, 1880 · 194 *Polybothris compacta* (Waterhouse) · Kerremans, 1885 130 , 1892a : 73 – Alluaud, 1900b . 179 (synonyme de / synonym of *moesta*) *Psiloptera (Polybothris) compacta* (Waterhouse) Kerremans, 1903 99 – *Psiloptera compacta* (Waterhouse) : Théry, 1905 : 20 – *Psiloptera (Polybothris) compacta* (Waterhouse) : Kerremans, 1911b : 516 – Obenberger, 1926a : 192

Holotype : BMNH.

• ***Polybothris (Cornelia) molesta* (Thomson, 1878)**
Pycnobothris molesta Thomson, 1878a : 339 – *Cassidobothris molesta* (Thomson) · 1878b : 34 – *Polybothris molesta* (Thomson) : Kerremans, 1885 : 131 , 1892a : 73 – Alluaud, 1900b . 187 – *Psiloptera (Polybothris) molesta* (Thomson) Kerremans, 1903 .

Source : MNHN, Paris

102 – *Psiloptera molesta* (Thomson) · Théry, 1905 : 22, 102 (Division II, Section VI) – *Psiloptera (Polybothris) molesta* (Thomson) : Kerremans, 1911b : 539 · Obenberger, 1926a : 192

Holotype : MNHN

Distribution : MADAGASCAR.

• ***Polybothris (s. g. indef.) moralesi* (Théry, 1905)**
Psiloptera moralesi Théry, 1905 . 8, 62 (Division II, Section III), pl II, fig. 7 *Psiloptera (Polybothris) moralesi* (Théry) : Kerremans, 1911b · 439 – Obenberger, 1926a · 192.

Holotype : MNHN

Distribution : MADAGASCAR SUD : Ambovombe.

• ***Polybothris (Cornelia) mucronata* (Laporte de Castelnau et Gory, 1836)**
Buprestis (Psiloptera) mucronata Laporte de Castelnau et Gory, 1836 . 62, pl. 15, fig. 80 – *Polybothris mucronata* (Laporte de Castelnau et Gory) . Gemminger et Harold, 1869 · 1364 – *Psiloptera mucronata* (Laporte de Castelnau et Gory) Saunders, 1871 . 30 – *Pycnobothris mucronata* (Laporte de Castelnau et Gory) : Thomson, 1878a · 320 – *Polybothris mucronata* (Laporte de Castelnau et Gory) . Künckel d'Herculais, 1890 · pl. 42, fig 9 – Kerremans, 1892a : 73 ; 1894 : 347 – Alluaud, 1900b · 187 – *Psiloptera (Polybothris) mucronata* (Laporte de Castelnau et Gory) Kerremans, 1903 . 99 *Psiloptera mucronata* (Laporte de Castelnau et Gory) : Théry, 1905 : 20, 84 (Division II, Section V) – *Psiloptera (Polybothris) mucronata* (Laporte de Castelnau et Gory) . Kerremans, 1911b : 536 – Obenberger, 1926a : 192.

Holotype : MNHN

Distribution : MADAGASCAR EST · Pays Antsianaka.

synonyme / synonym : *pseudopunctipennis* Obenberger, 1942

Polybothris (Cornelia) mucronata var. *pseudopunctipennis* Obenberger, 1942b : 45.

Holotype : NMPC.

• ***Polybothris (Polybothris) muhlbergi* (Kerremans, 1893)**
Psiloptera (Polybothris) muhlbergi Kerremans, 1893d 508 , 1903 · 98 – *Psiloptera muhlbergi* (Kerremans) : Théry, 1905 · 18, 55 (Division II, Section I) – *Psiloptera (Polybothris) muhlbergi* (Kerremans) . Kerremans, 1911b : 447, pl. 31, fig 8 – Obenberger, 1926a . 193.

Holotype : BMNH.

Distribution : MADAGASCAR.

nom indisponible / unavailable name : *muhlbergi* Meyer-Darcis

Meyer-Darcis *(in litt.)* – Kerremans, 1893d : 508.

• ***Polybothris (Coccinellopsis) multiguttata* (Waterhouse, 1880)**
Coccinellopsis multiguttata Waterhouse, 1880 · 189 *Polybothris multiguttata* (Waterhouse) Kerremans, 1885 : 131 ; 1892a : 73 ; 1894 343 – Alluaud, 1900b 187 – Kerremans, 1903 · 99 *Psiloptera multiguttata* (Waterhouse) : Théry, 1905 · 20, 81 (Division II, Section V) – *Psiloptera (Polybothris) multiguttata* (Waterhouse) . Kerremans, 1911b : 489 – Obenberger, 1926a : 193

Source · MNHN, Paris

Holotype : BMNH.

Distribution : MADAGASCAR EST : Pays Antsianaka

erreur d'identification / misidentification : *circularis* Künckel d'Herculais, 1890

Künckel d'Herculais, 1890 . pl. 42 – *Psiloptera (Polybothris) circularis* (Künckel d'Herculais) Kerremans, 1911b · 489 (synonyme de / synonym of *multiguttata*) – Obenberger, 1926a : 193.

erreur d'identification / misidentification : *alboplagiata* Künckel d'Herculais, 1890

Künckel d'Herculais, 1890 pl. 42, fig 8 – *Psiloptera (Polybothris) alboplagiata* (Künckel d'Herculais) . Kerremans, 1911b : 489 (synonyme de / synonym of *multiguttata*) – Obenberger, 1926a : 193

synonyme / synonym : *aliena* (Obenberger, 1917)

Psiloptera (Polybothris) multiguttata var. *aliena* Obenberger, 1917b : 283 , 1924b . 66 ; 1926a : 193.

Holotype : NMPC.

• ***Polybothris (s. g. indef.) myrmido* (Théry, 1905)**
Psiloptera mrymido Théry, 1905 : 21, 97 (*nom nov.* de / for *Polybothris rugosa* Fairmaire, 1902, Division II, Section VI) *Psiloptera (Polybothris) mrymido* Théry · Kerremans, 1911b : 535 – Obenberger, 1926a : 193.

Holotype : MNHN

Distribution : MADAGASCAR EST : Ampasimena, vallée d'Ambolo.

synonyme / synonym : *rugosa* Fairmaire, 1902

Fairmaire, 1902b : 346 (*nom. praeocc.* in *Polybothris* par / by *Buprestis rugosa* Palisot de Beauvois, 1807) – Théry, 1905 · 21, 97 – *Psiloptera (Polybothris) rugosa* (Fairmaire) . Kerremans, 1911b : 535 – Marie et Lesne, 1917 : 98 – Obenberger, 1926a : 193.

Holotype : MNHN

• ***Polybothris (Coccinellopsis) mystica* (Thomson, 1878)**
Coccinellopsis mystica Thomson, 1878a · 347 – *Polybothris mystica* (Thomson) : Kerremans, 1900a . 291 (synonyme de / synonym of *quadrispilota*) – Alluaud, 1900b : 179 (synonyme de / synonym of *auropicta*) – *Psiloptera (Polybothris) mystica* (Thomson) : Kerremans, 1903 : 99 – *Psiloptera mystica* (Thomson) . Théry, 1905 . 85 (Division II, Section V) – *Psiloptera (Polybothris) mystica* (Thomson) · Kerremans, 1911b . 512 – Obenberger, 1926a : 193.

Holotype : MNHN.

Distribution : MADAGASCAR

• ***Polybothris (Amphisbeta) navicularis* (Laporte de Castelnau et Gory, 1836)**
Buprestis (Psiloptera) navicularis Laporte de Castelnau et Gory, 1836 . 57, pl. 14, fig 72 – *Psiloptera* Lacordaire, 1857 : 29 – *Polybothris navicularis* (Laporte de Castelnau et Gory) · Gemminger et Harold, 1869 · 1364 – *Psiloptera navicularis* (Laporte de Castelnau et Gory) Saunders, 1871 : 28 – *Amphisbeta navicularis* (Laporte de Castelnau et Gory) :

Source : MNHN, Paris

Thomson, 1878a 319 *Polybothris navicularis* (Laporte de Castelnau et Gory) : Thomson, 1878b . 35 (synonyme de / synonym of *quadraticollis*) – Waterhouse 1880 . 180 – Künckel d'Herculais, 1890 pl. 38, fig. 9, pl. 44, fig 10 – Kerremans, 1892a · 73 , 1894 · 341 ; 1900a · 292 – Alluaud, 1900b . 180 (synonyme de / synonym of *quadricollis*) – *Psiloptera (Polybothris) navicularis* (Laporte de Castelnau et Gory) . Kerremans, 1903 98 *Psiloptera navicularis* (Laporte de Castelnau et Gory) Théry, 1905 . 18, 56 (Division II, Section II) – *Psiloptera (Polybothris) navicularis* (Laporte de Castelnau et Gory) . Kerremans, 1911b : 399 – Obenberger, 1926a : 193.

Holotype : MNHN.

Distribution : MADAGASCAR EST . S.-P de Maroantsetra, baie d'Antongil, Pays Antsianaka.

nom indisponible / unavailable name : *multifoveolata* Dejean, 1836

Dejean, 1836 : 88 *(nom nud.)* – Gemminger et Harold, 1869 1364 (synonyme de / synonym of *navicularis*) – *Polybothris* Kerremans, 1892a : 73 – Théry, 1905 : 18.

synonyme / synonym : *spinolae* (Thomson, 1878)

Amphisbeta spinolae Thomson, 1878a : 325 ; 1878b 17 – *Polybothris spinolae* (Thomson) · Kerremans, 1885 . 131 , 1892a . 75 , 1900a . 292 (synonyme de / synonym of *navicularis*) – Alluaud, 1900b . 191 – Kerremans, 1903 . 98 – Théry, 1905 : 18 – *Psiloptera (Polybothris) spinolae* (Thomson) · Kerremans, 1911b 399 – Obenberger, 1926a : 193

Holotype : MNHN.

synonyme / synonym : *fallax* (Théry, 1905)

Psiloptera fallax Théry, 1905 · 18, 57 (Division II, Section II) – *Psiloptera (Polybothris) fallax* (Théry) Kerremans, 1911b : 399 – *Polybothris (Amphisbeta) navicularis* var *fallax* Obenberger, 1926a : 193.

Holotype : MNHN.

synonyme / synonym : *longicollis* (Théry, 1905)

Psiloptera longicollis Théry, 1905 : 18, 57 (Division II, Section II) – *Psiloptera (Polybothris) longicollis* (Théry) : Kerremans, 1911b : 399 – *Polybothris (Amphisbeta) navicularis* var *longicollis* Obenberger, 1926a : 193

Holotype : MNHN

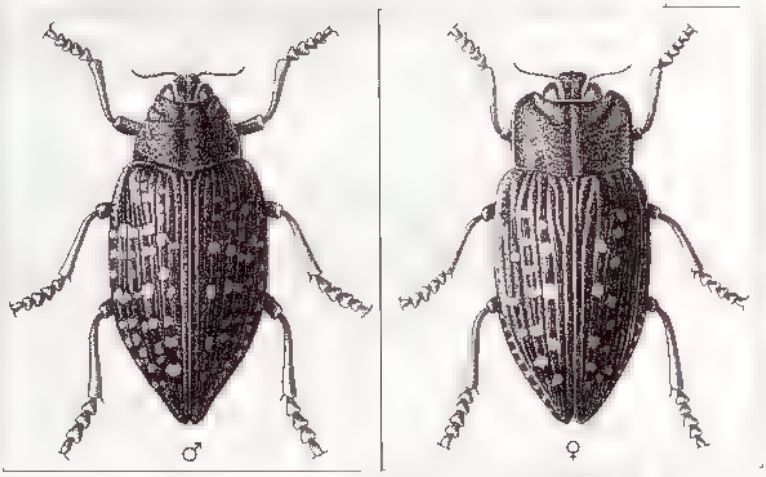

***Polybothris navicularis* (Laporte de Castelnau et Gory, 1836) (d'après/from Künckel d Herculais *in* Grandidier, 1890).**

• ***Polybothris (s. g. indef.) nickerli* (Obenberger, 1924)**
Psiloptera (Polybothris) nickerli Obenberger, 1924b 59 ; 1926a 193 , 1928b . 170, pl III, fig. 7 – Théry, 1930d : 51

Source · MNHN, Paris

Holotype : NMPC-20993.

Distribution : MADAGASCAR.

• ***Polybothris (s. g. indef.) nigra* (Kerremans, 1898)**
Kerremans, 1898b : 80 – Alluaud, 1900b : 187 – *Psiloptera (Polybothris) nigra* (Kerremans) · Kerremans, 1903 99 – *Psiloptera nigra* (Kerremans) . Théry, 1905 · 83 – *Psiloptera (Polybothris) nigra* (Kerremans) · Kerremans, 1911b · 469 Obenberger, 1926a : 193

Holotype : BMNH.

Distribution : MADAGASCAR.

• ***Polybothris (s. g. indef.) nitidiventris* (Laporte de Castelnau et Gory, 1837)**
Buprestis (Psiloptera) nitidiventris Laporte de Castelnau et Gory, 1837 . 65, pl. 16, fig 85 – *Polybothris nitidiventris* (Laporte de Castelnau et Gory) : Gemminger et Harold, 1869 1364 – *Psiloptera nitidiventris* (Laporte de Castelnau et Gory) : Saunders, 1871 29 – *Polybothris nitidiventris* (Laporte de Castelnau et Gory) : Künckel d'Herculais, 1890 . pl. 41, fig. 10 – Kerremans, 1892a 73 – Alluaud, 1900b · 187 – *Psiloptera (Polybothris) nitidiventris* (Laporte de Castelnau et Gory) : Kerremans, 1903 : 98 – *Psiloptera nitidiventris* (Laporte de Castelnau et Gory) : Théry, 1905 19, 75 (Division II, Section V) – *Psiloptera (Polybothris) nitidiventris* (Laporte de Castelnau et Gory) Kerremans, 1911b 454 – Obenberger, 1926a : 193

Holotype : MNHN.

Distribution : MADAGASCAR

• ***Polybothris (s. g. indef.) nivicincta* Fairmaire, 1902**
Psiloptera nivicincta Fairmaire, 1902a : 78 – Théry, 1905 : 22, 101 (Division II, Section VI) – Kerremans, 1911b : 562, pl. 32, fig. 7 – Marie et Lesne, 1917 : 103 – *Psiloptera (Polybothris) nivicincta* (Théry) : Obenberger, 1926a : 193.

Holotype : MNHN.

Distribution : MADAGASCAR SUD Amboasary Sud, entre Andrahomana et le lac d'Anony

• ***Polybothris (s. g. indef.) nivifera* (Théry, 1905)**
Psiloptera nivifera Théry, 1905 20, 84 (Division II, Section V) – *Psiloptera (Polybothris) nivifera* (Théry) : Kerremans, 1911b : 509 – Obenberger, 1926a : 193.

Holotype : MNHN.

Distribution : MADAGASCAR NORD : cap d'Ambre

• ***Polybothris (Coccinellopsis) nossibiana* (Fairmaire, 1869)**
Psiloptera (Polybothris) nossibiana Fairmaire, 1869 : 221 – *Psiloptera nossibiana* (Fairmaire) Saunders, 1871 29 – *Polybothris nossibiana* (Fairmaire) · Kerremans, 1885 : 131 – Künckel d'Herculais, 1890 : pl. 43, fig. 13 – Kerremans, 1892a : 73 – Alluaud, 1900b · 187 – *Psiloptera (Polybothris) nossibiana* (Fairmaire) Kerremans, 1903 : 99 – *Psiloptera nossibana* (Fairmaire) Théry, 1905 : 20, 80 (Division II, Section V) – *Psiloptera (Polybothris) nossibiana* (Fairmaire) Kerremans, 1911b · 479 – Marie et Lesne, 1917 : 103 – Obenberger, 1926a : 193 ; 1942b : 41.

Source : MNHN, Paris

Holotype : MNHN.

Distribution : MADAGASCAR

synonyme / synonym : *heraclea* Obenberger, 1942

Polybothris (Coccinellopsis) nossibana var *heraclea* Obenberger, 1942b . 41

Holotype : NMPC

• ***Polybothris (s. g. indef.) oberthurii* (Fairmaire, 1893)**
Psiloptera oberthurii Fairmaire, 1893 · 523, 533 *Polybothris oberthurii* (Fairmaire) . Alluaud, 1900b · 188 — *Psiloptera (Polybothris) oberthurii* (Fairmaire) · Kerremans, 1903 : 102 – *Psiloptera oberthurii* (Fairmaire) . Théry, 1905 . 22, 103 (Division II, Section VI) *Psiloptera (Polybothris) oberthurii* (Fairmaire) · Kerremans, 1911b : 346, 560 – Marie et Lesne, 1917 : 103 – Obenberger, 1926a : 194 – Descarpentries, 1979 : 107.

Holotype : MNHN.

Distribution : COMORES : Mayotte.

• ***Polybothris (s. g. indef.) obesa* (Kerremans, 1911)**
Psiloptera (Polybothris) obesa Kerremans, 1911b . 553 · Obenberger, 1926a 194 – Descarpentries, 1978 : 107.

Holotype : MNHN.

Distribution : COMORES : Grande Comore / Ngazidja.

• ***Polybothris (Polybothris) obscura* (Thomson, 1878)**
Aplax obscura Thomson, 1878a . 337 – Waterhouse, 1880 : 180 – *Polybothris obscura* (Thomson) : Kerremans, 1885 : 131 – Künckel d'Herculais, 1890 : pl. 43, fig. 12 – Kerremans, 1892a . 73 – Alluaud, 1900b . 188 – Kerremans, 1903 100 – *Psiloptera obscura* (Thomson) : Théry, 1905 · 21, 96 (Division II, Section VI) – *Psiloptera (Polybothris) obscura* (Thomson) : Kerremans, 1911b : 511 – Obenberger, 1926a : 189.

Holotype : MNHN.

Distribution : MADAGASCAR.

synonyme / synonym : *fallaciosa* Kerremans, 1911

Psiloptera (Polybothris) fallaciosa Kerremans, 1911b : 511 (*nom. nov.* de / for *Aplax obscura* Thomson, 1878, *nom. superfl.*) – Obenberger, 1926a : 189.

Holotype : MNHN.

• ***Polybothris (Coccinellopsis) obsoleta* (Thomson, 1878)**
Coccinellopsis obsoleta Thomson, 1878a . 348 – *Polybothris obsoleta* (Thomson) . Kerremans, 1885 · 131 ; 1892a · 73 – *Psiloptera (Polybothris) obsoleta* (Thomson) · 1903 . 99 – *Psiloptera obsoleta* (Thomson) · Théry, 1905 · 20, 83 (Division II, Section V) – *Psiloptera (Polybothris) obsoleta* (Thomson) Kerremans, 1911b 500 – Obenberger, 1926a : 194.

Holotype : MNHN.

Distribution : MADAGASCAR.

Source : MNHN, Paris

synonyme / synonym : *decolor* (Thomson, 1878)

Coccinellopsis decolor Thomson, 1878a . 349 – *Polybothris decolor* (Thomson) : Kerremans, 1885 : 130 ; 1892a : 71 ; 1900a : 291 (synonyme de / synonym of *obsoleta*) – Alluaud, 1900b 184 – *Psiloptera (Polybothris) decolor* (Thomson) : Kerremans, 1903 : 99 ; 1911b : 500 – Obenberger, 1926a : 194.

Holotype : MNHN.

synonyme / synonym : *boreki* (Obenberger, 1917)

Psiloptera (Polybothrys) boreki Obenberger, 1917b · 280 – *Psiloptera (Polybothris) boreki* Obenberger, 1924b : 65 ; 1926a : 194 (synonyme de / synonym of *obsoleta*).

Holotype : NMPC.

• ***Polybothris (s. g. indef.) obtusa* (Laporte de Castelnau et Gory, 1836)**
Buprestis (Psiloptera) obtusa Laporte de Castelnau et Gory, 1836 . 55, pl. 13, fig 69 – *Polybothris obtusa* (Laporte de Castelnau et Gory) . Gemminger et Harold, 1869 · 1364 *Psiloptera obtusa* (Laporte de Castelnau et Gory) . Saunders, 1871 · 28 *Polybothris obtusa* (Laporte de Castelnau et Gory) . Kunckel d'Herculais, 1890 · pl 39, fig. 6 – Kerremans, 1892a . 73 – Alluaud, 1900b · 188 *Psiloptera (Polybothris) obtusa* (Laporte de Castelnau et Gory) · Kerremans, 1903 · 102 – *Psiloptera obtusa* (Laporte de Castelnau et Gory) · Théry, 1905 · 18, 62 (Division II, Section III) – *Psiloptera (Polybothris) obtusa* (Laporte de Castelnau et Gory) . Kerremans, 1911b . 430 – Obenberger, 1926a · 194 Théry, 1927 : 255.

Holotype : MNHN.

Distribution : MADAGASCAR.

synonyme / synonym : *aequalis* (Waterhouse, 1880)

Laconides aequalis Waterhouse, 1880 182 – *Polybothris aequalis* (Waterhouse) . Kerremans, 1885 . 130 ; 1892a : 68 – Alluaud, 1900b : 180 – *Psiloptera (Polybothris) aequalis* (Waterhouse) : Kerremans, 1903 · 98 *Psiloptera aequalis* (Waterhouse) : Théry, 1905 : 18, 61 (Division II, Section III) – *Psiloptera (Polybothris) aequalis* (Waterhouse) · Kerremans, 1911b : 440 – Obenberger, 1926a . 182 – Théry, 1927 : 255 (synonyme de / synonym of *obtusa*).

Holotype : BMNH

erreur d'identification / misidentification : *sumptuosa* Künckel d'Herculais, 1890

Künckel d'Herculais, 1890 . pl. 38, fig. 6 – *Psiloptera (Polybothris) sumptuosa* (Künckel d'Herculais) . Kerremans, 1911b 430 (synonyme de / synonym of *obtusa*) – Obenberger, 1926a : 194

erreur d'identification / misidentification : *viridicollis* Künckel d'Herculais, 1890

Künckel d'Herculais, 1890 . pl. 39, fig. 2 – *Psiloptera (Polybothris) viridicollis* (Kunckel d'Herculais) : Kerremans, 1911b : 440 (synonyme de / synonym of *aequalis*) – Obenberger, 1926a 182 (synonyme de / synonym of *aequalis*) – Théry, 1927 : 255 ; 1930d : 51.

synonyme / synonym : *subobtusa* (Kerremans, 1903)

Psiloptera Kerremans, 1903 : 98 – Théry, 1905 · 18, 62 (Division II, Section III) – *Psiloptera (Polybothris)* Kerremans, 1911b . 430 – Obenberger, 1926a . 194 (variété de / variety of

Source : MNHN, Paris

obtusa) – Théry, 1927 : 255 (synonyme de / synonym of *obtusa*), 1930d : 51 (variété de / variety of *aequalis*).

Holotype : BMNH.

• ***Polybothris (Palaeobothris) ochreata* (Olivier, 1790)**
Buprestis ochreata Olivier, 1790a : 59 – *Psiloptera ochreata* (Olivier) : Dejean, 1836 : 86 – *Buprestis (Psiloptera) ochreata* Olivier : Laporte de Castelnau et Gory, 1836 : 53, pl. 13, fig. 67 – Gemminger et Harold, 1869 : 1364 – Saunders, 1871 : 28 – *Palaeobothris ochreata* (Olivier) : Thomson, 1878a : 319 – *Polybothris ochreata* (Olivier) : 1878b : 35 – Waterhouse 1880 : 180 – Künckel d'Herculais, 1890 : pl. 39, fig. 5 – Kerremans, 1892a : 73 ; 1894 : 341 – Alluaud, 1900b : 188 – *Psiloptera (Polybothris) ochreata* (Olivier) : Kerremans, 1903 : 98 – *Psiloptera ochreata* (Olivier) : Théry, 1905 : 18, 62 (Division II, Section III) – *Psiloptera (Polybothris) ochreata* (Olivier) : Kerremans, 1911b : 425 – Obenberger, 1926a : 194.

Holotype : MNHN.

Distribution : Madagascar Est : Pays Antsianaka

synonyme / synonym : *lalandei* (Guérin-Méneville, 1832)

Buprestis lalandei Guérin-Méneville, 1832h : pl. 11 – *Polybothris lalandei* (Guérin-Méneville) : Gemminger et Harold, 1869 : 1364 (synonyme de / synonym of *ochreata*) – Saunders, 1871 : 28 – Thomson, 1878a : 319 – Kerremans, 1892a : 73 – Alluaud, 1900b : 179 (synonyme de / synonym of *ochreata*) – Kerremans, 1903 : 98 – Obenberger, 1926a : 194.

Holotype : MNHN

nom indisponible / unavailable name : *sganzinii* Petit, 1836

Petit, *in* Dejean, 1836 : 86 *(nom. nud.)* – Gemminger et Harold, 1869 : 1364 (synonyme de / synonym of *ochreata*) – Kerremans, 1892a : 73

nom indisponible / unavailable name : *stellata* Théry

Théry *(in litt.)* – Kerremans, 1911b : 425.

synonyme / synonym : *stellata* (Kerremans, 1911)

Psiloptera stellata Kerremans, 1911b : 426 – *Polybothris (Polybothris) ochreata* var. *stellata* Kerremans : Obenberger, 1926a : 194 ; 1928b : 168.

Holotype : MNHN.

• ***Polybothris (s. g. indef.) ogloblini* (Obenberger, 1928)**
Psiloptera (Polybothris) ogloblini Obenberger, 1928b : 176.

Holotype : NMPC.

Distribution : Madagascar Sambirano : Nossi-Bé / Nosy Be.

• ***Polybothris (Coccinellopsis) orbicularis* (Thomson, 1878)**
Coccinellopsis orbicularis Thomson, 1878a : 343 – *Polybothris orbicularis* (Thomson) : Kerremans, 1885 : 131 ; 1892a : 73 – Alluaud, 1900b : 188 – *Psiloptera orbicularis* (Thomson) : Théry, 1905 : 21, 92 (Division II, Section V) – *Psiloptera (Polybothris) orbicularis* (Thomson) : Kerremans, 1911b : 474 – Obenberger, 1926a : 194.

Source : MNHN, Paris

Holotype : MNHN.

Distribution : MADAGASCAR.

synonyme / synonym : *aenea* (Thomson, 1878)

Coccinellopsis aenea Thomson, 1878a : 344 – *Polybothris aenea* (Thomson) · Kerremans, 1885 : 130 ; 1892a : 68 ; 1900a : 291 (synonyme de / synonym of *orbicularis*) – Alluaud, 1900b 180 – Théry, 1905 21 – *Psiloptera aenea* (Thomson) · Kerremans, 1911b : 474 – Obenberger, 1926a : 194.

Holotype : MNHN.

• ***Polybothris (Coccinellopsis) ovalis* (Waterhouse, 1880)**
Coccinellopsis ovalis Waterhouse, 1880 . 188 *Polybothris ovalis* (Waterhouse) : Kerremans, 1885 : 131 ; 1892a : 73 – Alluaud, 1900b . 188 – *Psiloptera (Polybothris) ovalis* (Waterhouse) : Kerremans, 1903 102 – *Psiloptera ovalis* (Waterhouse) Théry, 1905 . 21, 88 (Division II, Section V) *Psiloptera (Polybothris) ovalis* (Waterhouse) · Kerremans, 1911b : 538 – Obenberger, 1926a : 194.

Holotype : BMNH.

Distribution : MADAGASCAR.

• ***Polybothris (Cornelia) ovularis* (Thomson, 1878)**
Pycnobothris ovularis Thomson, 1878a : 342 – *Polybothris ovularis* (Thomson) : Kerremans, 1885 · 131 ; 1900a . 292 – Alluaud, 1900b 180 (synonyme de / synonym of *quadrispilota*) *Psiloptera (Polybothris) ovularis* (Thomson) . Kerremans, 1903 99 – Théry, 1905 · 21, 86 (Division II, Section V) – *Psiloptera (Polybothris) ovularis* (Thomson) · Kerremans, 1911b : 523, pl. 32, fig. 4 – Obenberger, 1926a : 194.

Holotype : MNHN.

Distribution : MADAGASCAR

• ***Polybothris (Coccinellopsis) pandora* Obenberger, 1942**
Obenberger, 1942b : 41.

Holotype : NMPC.

Distribution : MADAGASCAR

• ***Polybothris (Laconides) parallela* (Waterhouse, 1880)**
Hemisobothris parallela Waterhouse, 1880 · 182 *Polybothris parallela* (Waterhouse) . Kerremans, 1885 . 131 , 1892a · 74 Alluaud, 1900b 188 – *Psiloptera (Polybothris) parallela* (Waterhouse) · Kerremans, 1903 . 102 – *Psiloptera parallela* (Waterhouse) : Théry, 1905 · 22, 104 (Division II, Section VI) – *Psiloptera (Polybothris) parallela* (Waterhouse) : Kerremans, 1911b : 434 – Obenberger, 1926a : 194

Holotype : BMNH.

Distribution : MADAGASCAR CENTRE : Tananarive / Antananarivo.

• ***Polybothris (s. g. indef.) parmulata* (Fairmaire, 1869)**
Psiloptera parmulata Fairmaire, 1869 : 220 Saunders, 1871 · 29 – Kerremans, 1885 · 133 – *Polybothris parmulata* (Fairmaire) : 1892a : 74 – Alluaud, 1900b : 188 –

Source : MNHN, Paris

Psiloptera (Polybothris) parmulata (Fairmaire). Kerremans, 1903 : 102 – *Psiloptera parmulata* (Fairmaire) : Théry, 1905 : 19, 79 (Division II, Section V) – *Psiloptera (Polybothris) parmulata* (Fairmaire) Kerremans, 1911b . 455 – Marie et Lesne, 1917 : 103 – Obenberger, 1926a : 194.

Holotype : MNHN.

Distribution : MADAGASCAR

• ***Polybothris (Cornelia) penelope* Obenberger, 1942**
Obenberger, 1942b : 47.

Holotype : NMPC.

Distribution : MADAGASCAR EST : Perinet / Andasibe.

• ***Polybothris (s. g. indef.) perrieri* Fairmaire, 1901**
Fairmaire, 1901 : 176 – *Psiloptera perrieri* (Fairmaire) Théry, 1905 . 19, 65 (Division II, Section III) – *Psiloptera (Polybothris) perrieri* (Fairmaire) . Kerremans, 1911b : 423 Marie et Lesne, 1917 : 98 – Obenberger, 1926a : 195.

Holotype : MNHN.

Distribution : MADAGASCAR OUEST : environs de Suberbieville [= Maevatanana].

• ***Polybothris (s. g. indef.) petrequini* (Théry, 1910)**
Lampetis petrequini Théry, 1910 . 1 – *Psiloptera (Polybothris) petrequini* (Théry) : Kerremans, 1911b : 367 – Obenberger, 1926a : 195.

Holotype : MNHN.

Distribution : MADAGASCAR NORD · Diégo-Suarez / Antsiranana

• ***Polybothris (s. g. indef.) peyrierasi* (Descarpentries, 1974)**
Psiloptera peyrierasi Descarpentries, 1974 : 579, fig. 2, 4.

Holotype ♂ : MNHN.

Distribution : MADAGASCAR EST : S -P. de Mananara Nord, Antanambe.

• ***Polybothris (Cornelia) pfeifferae* Obenberger, 1942**
Obenberger, 1942b : 42.

Holotype : NMPC.

Distribution : MADAGASCAR

• ***Polybothris (Cornelia) pisciformis* (Thomson, 1878)**
Alampetis pisciformis Thomson, 1878a . 335 – *Polybothris pisciformis* (Thomson) : Kerremans, 1885 : 131 – Künckel d'Herculais, 1890 · pl 44, fig. 4 Kerremans, 1892a . 74 ; 1894 · 340 Alluaud, 1900b · 188 – *Psiloptera (Polybothris) pisciformis* (Thomson) : Kerremans, 1903 100 – *Psiloptera pisciformis* (Thomson) : Théry, 1905 . 22, 99 (Division II, Section VI) – *Psiloptera (Polybothris) pisciformis* (Thomson) · Kerremans, 1911b · 558 – Obenberger, 1926a : 195 ; 1942b : 47

Source · MNHN, Paris

Holotype : MNHN.

Distribution : MADAGASCAR EST : pays Antsianaka.

nom indisponible / unavailable name : *pisciformis* Deyrolle

Deyrolle *(in litt.)* – Thomson, 1878a : 335.

synonyme / synonym : *arete* Obenberger, 1942

Polybothris (Cornelia) pisciformis var. *arete* Obenberger, 1942b : 47

Holotype : NMPC.

synonyme / synonym : *brunneitarsis* Obenberger, 1942

Polybothris (Cornelia) pisciformis var. *brunneitarsis* Obenberger, 1942b : 47.

Holotype : NMPC.

synonyme / synonym : *geniculata* Obenberger, 1942

Polybothris (Cornelia) pisciformis var. *geniculata* Obenberger, 1942b : 47.

Holotype : NMPC.

synonyme / synonym : *purpurifera* Obenberger, 1942

Polybothris (Cornelia) pisciformis var. *purpurifera* Obenberger, 1942b : 48.

Holotype : NMPC.

• ***Polybothris (s. g. indef.) planula* (Obenberger, 1926)**
Psiloptera Obenberger, 1926a : 195 (*nom. nov.* de / for *Psiloptera platessa* Obenberger, 1917).

Distribution : MADAGASCAR

synonyme / synonym : *platessa* (Obenberger, 1917)

Psiloptera (Polybothrys) platessa Obenberger, 1917b : 284 (*nom. praeocc.* in *Polybothris* par / by *Buprestis platessa* Klug 1833) ; 1926a : 195.

Holotype : NMPC-21011.

• ***Polybothris (Cornelia) psyche* Obenberger, 1942**
Obenberger, 1942b : 45.

Holotype : NMPC.

Distribution : MADAGASCAR EST : Perinet / Andasibe.

• ***Polybothris (s. g. indef.) pulverulenta* (Théry, 1905)**
Psiloptera pulverulenta Théry, 1905 : 20, 80 (Division II, Section V) – *Psiloptera (Polybothris) pulverulenta* (Théry) : Kerremans, 1911b : 484 – Obenberger, 1926a : 195.

Holotype : MNHN.

Distribution : MADAGASCAR EST : S.-P. de Maroantsetra, baie d'Antongil

Source : MNHN, Paris

• ***Polybothris (s. g. indef.) pulvifera* (Obenberger, 1926)**
Psiloptera pulvifera Obenberger, 1926a : 195 (*nom nov* de / for *pulverulenta* Kerremans, 1911).

Distribution : MADAGASCAR.

synonyme / synonym : *pulverulenta* (Kerremans, 1911)

Psiloptera (Polybothris) pulverulenta Kerremans, 1911b : 422 (*nom praeocc* par / by *pulverulenta* Théry, 1905) – Obenberger, 1926a : 195

Holotype : MNHN.

• ***Polybothris (Coccinellopsis) puncticollis* (Thomson, 1878)**
Coccinellopsis puncticollis Thomson, 1878a 343 · *Polybothris puncticollis* (Thomson) . Kerremans, 1885 : 131 – Künckel d'Herculais, 1890 · pl 43, fig. 7 – Kerremans, 1892a : 74 – Alluaud, 1900b 189 – *Psiloptera (Polybothris) puncticollis* (Thomson) . Kerremans, 1903 99 *Psiloptera puncticollis* (Thomson) . Théry, 1905 · 20 (synonyme de / synonym of *propinqua*) *Psiloptera (Polybothris) puncticollis* (Thomson) Kerremans, 1911b . 473 – Obenberger, 1926a : 195 (synonyme de / synonym of *propinqua*).

Holotype : MNHN.

Distribution : MADAGASCAR CENTRE : Tananarive / Antananarivo.

synonyme / synonym : *propinqua* (Waterhouse, 1880)

Coccinellopsis propinqua Waterhouse, 1880 190 *Polybothris propinqua* (Waterhouse) · Kerremans, 1885 : 131 – Kerremans, 1892a : 74 (synonyme de / synonym of *puncticollis*) Alluaud, 1900b . 180 – *Psiloptera (Polybothris) propinqua* (Waterhouse) . Kerremans, 1903 · 99 *Psiloptera propinqua* (Waterhouse) Théry, 1905 · 20, 82 (Division II, Section V) – *Psiloptera (Polybothris) propinqua* (Waterhouse) Kerremans, 1911b . 473 – Obenberger, 1926a : 195

Holotype : BMNH.

• ***Polybothris (Coccinellopsis) punctipennis* Kerremans, 1894**
Kerremans, 1894 : 344 – Alluaud, 1900b 189 – *Psiloptera (Polybothris) punctipennis* (Kerremans) . Kerremans, 1903 . 100 – *Psiloptera punctipennis* (Kerremans) · Théry, 1905 . 21, 97 (Division I., Section VI) – *Psiloptera (Polybothris) punctipennis* (Kerremans) Kerremans, 1911b : 529 – Obenberger, 1926a : 195.

Holotype : BMNH.

Distribution : MADAGASCAR.

• ***Polybothris (Coccinellopsis) punctiventris* (Waterhouse, 1880)**
Coccinellopsis punctiventris Waterhouse, 1880 187 – *Polybothris punctiventris* (Waterhouse) Kerremans, 1885 131 ; 1892a 74 – Alluaud, 1900b 189 – *Psiloptera (Polybothris) punctiventris* (Waterhouse) Kerremans, 1903 102 – *Psiloptera punctiventris* (Waterhouse) Théry, 1905 21, 88 (Division II, Section V) – *Psiloptera (Polybothris) punctiventris* (Waterhouse) . Kerremans, 1911b . 493 – Obenberger, 1926a : 195 ; 1942b : 41

Holotype : BMNH.

Distribution : MADAGASCAR

Source : MNHN, Paris

synonyme / synonym : *himera* Obenberger, 1942

Polybothris (Coccinellopsis) punctiventris var. *himera* Obenberger, 1942b : 41.

Holotype : NMPC

• ***Polybothris (Cornelia) pygidialis* Fairmaire, 1904**
Fairmaire, 1904 : 232 – *Psiloptera pygidialis* (Fairmaire) . Théry, 1905 : 28, 176 – *Psiloptera (Polybothris) pygidialis* (Fairmaire) : Kerremans, 1911b · 522 *(pygiadilis)* – Marie et Lesne, 1917 : 98 – Obenberger, 1926a : 195 ; 1942b : 43.

Holotype : MNHN.

Distribution : MADAGASCAR.

synonyme / synonym : *ornix* Obenberger, 1942

Polybothris (Cornelia) pygidialis var. *ornix* Obenberger, 1942b : 43

Holotype : NMPC.

• ***Polybothris (s. g. indef.) pyrogastra* Fairmaire, 1903**
Fairmaire, 1903b : 200 – *Psiloptera pyrogastra* (Fairmaire) Théry, 1905 : 18, 63 (Div'sion II, Section III) – *Psiloptera (Polybothris) pyrogastra* (Fairmaire) . Kerremans, 1911b : 427, pl. 31, fig. 6 – Marie et Lesne, 1917 : 98 – Obenberger, 1926a : 195.

Holotype : MNHN.

Distribution : MADAGASCAR.

• ***Polybothris (Cornelia) pyropyga* Coquerel, 1851** (Pl 5, fig 36-37)
Coquerel 1851 : 86 Lacordaire, 1857 : 30 Gemminger et Harold, 1869 1364 – *Psiloptera pyropyga* (Coquerel) . Saunders, 1871 : 30 – *Cornelia pyropyga* (Coquerel) . Thomson, 1878a 320 – *Apatea pyropyga* (Coquerel) . 1878b · 34 Waterhouse 1880 · 180 *Polybothris pyropyga* (Coquerel) : Künckel d'Herculais, 1890 pl. 43, fig 1 Kerremans, 1892a : 74 – *Psiloptera (Polybothris) pyropyga* (Coquerel) . 1903 · 100 – *Psiloptera pyropyga* (Coquerel) : Théry, 1905 · 21, 96 (Division II, Section VI) *Psiloptera (Polybothris) pyropyga* (Coquerel) · Kerremans, 1911b . 521 – Obenberger, 1926a : 196.

Holotype : MNHN.

Distribution : MADAGASCAR CENTRE . Mandaratsy MADAGASCAR EST · S -P de Moramanga, forêt de Sandrangato, Ifody

nom indisponible / unavailable name : *ochromaculata* Reiche

Reiche *(in litt.)* – Kerremans, 1911b : 521 – Obenberger, 1926a : 196.

• ***Polybothris (Laconides) quadricollis* (Laporte de Castelnau et Gory, 1836)** (Pl. 5, fig. 38-39)
Buprestis (Psiloptera) quadricollis Laporte de Castelnau et Gory, 1836 . 56, pl. 14, fig 71 – *Polybothris quadricollis* (Laporte de Castelnau et Gory) : Gemminger et Harold, 1869 . 1364 - *Psiloptera quadricollis* (Laporte de Castelnau et Gory) : Saunders, 1871 : 28 (synonyme de / synonym of *navicularis*) *Hemisobothris quadricollis* (Laporte de Castelnau et Gory) · Thomson, 1878a 319 , 1878b : 35 *(quadraticollis sic)* - Waterhouse 1880 : 180 – *Polybothris quadricollis* (Laporte de Castelnau et Gory) Kerremans, 1892a ·

Source · MNHN, Paris

73 ; 1894 : 341 ; 1900a : 292 – Alluaud, 1900b : 189 – *Psiloptera (Polybothris) quadricollis* (Laporte de Castelnau et Gory) : Kerremans, 1903 : 98 – *Psiloptera quadricollis* (Laporte de Castelnau et Gory) · Théry, 1905 : 18, 59 (Division II, Section III) – *Psiloptera (Polybothris) quadricollis* (Laporte de Castelnau et Gory) . Kerremans, 1911b : 441 – Obenberger, 1926a : 196.

Holotype : MNHN

Distribution : MADAGASCAR EST : S.-P. de Moramanga, Ifody. Pays Antsianaka.

erreur d'identification / misidentification : *navicularis* Künckel d'Herculais, 1890

Künckel d'Herculais, 1890 . pl. 38, fig 10 (*nom praeocc* par / by *navicularis* Laporte de Castelnau et Gory, 1836) – Kerremans, 1911b : 441 – Obenberger, 1926a : 196.

synonyme / synonym : *caeruleifinis* (Thomson, 1878)

Hemisobothris Thomson, 1878a . 324 – *Polybothris* Alluaud, 1900b · 179 (synonyme de / synonym of *quadricollis*) – *Psiloptera (Polybothris) coeruleipes (sic)* (Thomson) : Kerremans, 1903 : 98 – Théry, 1905 : 18 (*coeruleifinis* : synonyme de / synonym of *navicularis*, *coerulipes* : synonyme de / synonym of *quadricollis*) – *Psiloptera (Polybothris) caeruleifinis* (Thomson) · Kerremans, 1911b : 441 – *Psiloptera (Polybothris) quadricollis* var. *caeruleifinis* (Thomson) : Obenberger, 1926a : 196.

Holotype : MNHN

• ***Polybothris (Cornelia) quadrimaculata* (Waterhouse, 1882)**
Pycnobothris quadrimaculata Waterhouse, 1882 · 324 *Polybothris quadrimaculata* (Waterhouse) : Kerremans, 1885 : 131 ; 1892a : 74 – Alluaud, 1900b : 189 – *Psiloptera (Polybothris) quadrimaculata* (Waterhouse) . Kerremans, 1903 . 99 – *Psiloptera quadrimaculata* (Waterhouse) . Théry, 1905 . 21, 86 (Division II, Section V) – *Psiloptera (Polybothris) quadrimaculata* (Waterhouse) : Kerremans, 1911b 523 Obenberger, 1926a : 196.

Holotype : BMNH.

Distribution : MADAGASCAR.

• ***Polybothris (s. g. indef.) quadripunctata* (Kerremans, 1911)**
Psiloptera (Polybothris) quadripunctata Kerremans, 1911b . 499 – Obenberger, 1926a 196

Holotype : MNHN.

Distribution : MADAGASCAR

nom indisponible / unavailable name : *quadripunctata* Kolbe

Kolbe *(in litt.)* – Kerremans, 1911b : 499 – Obenberger, 1926a : 196.

• ***Polybothris (Coccinellopsis) quadrispilota* (Laporte de Castelnau et Gory, 1836)**
Buprestis (Psiloptera) quadrispilota Laporte de Castelnau et Gory, 1836 . 61, pl. 15, fig 78 – *Polybothris quadrispilota* (Laporte de Castelnau et Gory) . Gemminger et Harold, 1869 . 1363 (synonyme de / synonym of *auroplicata*) – *Psiloptera quadrispilota* (Laporte de Castelnau et Gory) : Saunders, 1871 : 30 (variété de / variety of *auropicta*) – *Coccinellopsis quadrispilota* (Laporte de Castelnau et Gory) . Thomson, 1878a 320 ; 1878b · 35 – *Polybothris quadrispilota* (Laporte de Castelnau et Gory) . Künckel

Source : MNHN, Paris

d'Herculais, 1890 : pl. 43, fig 9 – Kerremans, 1892a : 74 ; 1900a : 292 – Alluaud, 1900b 189 – *Psiloptera (Polybothris) quadrispilota* (Laporte de Castelnau et Gory) : Kerremans, 1903 : 99 *Psiloptera quadrispilota* (Laporte de Castelnau et Gory) · Théry, 1905 20, 85 (Division II, Section V) *Psiloptera (Polybothris) quadrispilota* (Laporte de Castelnau et Gory) · Kerremans, 1911b : 518 – Obenberger, 1926a : 196

Holotype : MNHN.

Distribution : MADAGASCAR

• ***Polybothris (s. g. indef.) ranavalona* (Obenberger, 1928)**
Psiloptera (Polybothris) ranavalona Obenberger, 1928b : 175.

Holotype : NMPC-21025.

Distribution : MADAGASCAR.

• ***Polybothris (s. g. indef.) regalis* Théry, 1912**
Théry, 1912 · 113 – Obenberger, 1926a : 196.

Holotype : MNHN.

Distribution : MADAGASCAR CENTRE : Ambositra.

• ***Polybothris (Phobetodes) renardi* Théry, 1912**
Polybothris renardi Théry, 1912 : 112 – Obenberger, 1926a : 196 –
Polybothris (Phobetodes) renardi Théry, 1942b : 35.

Holotype : MNHN.

Distribution : MADAGASCAR CENTRE : Ambositra.

• ***Polybothris (s. g. indef.) republicana* (Théry, 1905)**
Psiloptera republicana Théry, 1905 : 19, 78 (Division II, Section V), pl. II, fig 9 *Psiloptera (Polybothris) republicana* (Théry) . Kerremans, 1911b . 474 – Obenberger, 1926a : 196.

Holotype : MNHN.

Distribution : MADAGASCAR

• ***Polybothris (Coccinellopsis) rotundata* (Guérin-Méneville, 1832)**
Buprestis rotundata Guérin-Méneville, 1832f No 28 – *Buprestis (Psiloptera) rotundata* (Guérin-Méneville) : Laporte de Castelnau et Gory, 1837 . 74, pl. 19, fig. 98 *Polybothris rotundata* (Guérin-Méneville) · Gemminger et Harold, 1869 : 1364 *Psiloptera rotundata* (Guérin-Méneville) : Saunders, 1871 . 29 – *Coccinellopsis rotundata* (Guérin-Méneville) . Thomson, 1878a : 320 , 1878b : 35 - *Polybothris rotundata* (Guérin-Méneville) : Kerremans, 1892a . 74 Alluaud, 1900b . 189 – *Psiloptera (Polybothris) rotundata* (Guérin-Méneville) · Kerremans, 1903 . 99 – *Psiloptera rotundata* (Guérin-Méneville) Théry, 1905 : 20, 82 (Division II, Section V) · *Psiloptera (Polybothris) rotundata* (Guérin-Méneville) . Kerremans, 1911b 490 – Obenberger, 1926a : 196 – Théry, 1927 . 255.

Holotype : MNHN

Distribution : MADAGASCAR EST : Pays Antsianaka.

Source : MNHN, Paris

synonyme / synonym : *rhombus* (Klug, 1833)

Buprestis rhombus Klug, 1833 . 57, pl 2, fig 9 ; 1834 145 – *Polybothris rhombus* (Klug) . Gemminger et Harold, 1869 · 1364 (synonyme de / synonym of *rotundata*) – *Psiloptera rhombus* (Klug) : Saunders, 1871 . 29 – Thomson, 1878a 320 – *Polybothris rhombus* (Klug) · Kerremans, 1892a · 74 – Alluaud, 1900b 180 – *Psiloptera (Polybothris) rhombus* (Klug) · Kerremans, 1903 : 99 – *Psiloptera rhombus* (Klug) : Théry, 1905 20 – *Psiloptera (Polybothris) rhombus* (Klug) · Kerremans, 1911b 490 – Obenberger, 1926a 196

Holotype : ZMHB.

synonyme / synonym : *striolata* (Kerremans, 1894)

Psiloptera striolata Kerremans, 1894 : 342 – Alluaud, 1900b : 191 – *Psiloptera (Polybothris) striolata* (Kerremans) : Kerremans, 1903 : 99 – *Psiloptera striolata* (Kerremans) · Théry, 1905 · 20 – *Psiloptera (Polybothris) striolata* (Kerremans) . Kerremans, 1911b · 491 – Obenberger, 1926a · 196 – Théry, 1927 . 255 (synonyme de / synonym of *rotundata*).

Holotype : BMNH.

• ***Polybothris (s. g. indef.) rubidipes* (Théry, 1905)**
Psiloptera rubidipes Théry, 1905 : 18, 57 (Division II, Section III) – *Psiloptera (Polybothris) rubidipes* (Théry) : Kerremans, 1911b . 397 – Obenberger, 1926a : 196.

Holotype : MNHN.

Distribution : MADAGASCAR

• ***Polybothris (Cornelia) ruficauda* (Thomson, 1878)**
Pycnobothris ruficauda Thomson, 1878a · 338 – *Polybothris ruficauda* (Thomson) – Kerremans, 1885 : 131 – Künckel d'Herculais, 1890 : pl. 43, fig. 10 – *Psiloptera (Polybothris) ruficauda* (Thomson) . Kerremans, 1892a . 74 – Alluaud, 1900b : 189 – Kerremans, 1903 . 100 – *Psiloptera ruficauda* (Thomson) – Théry, 1905 21, 95 (Division II, Section VI) – *Psiloptera (Polybothris) ruficauda* (Thomson) : Kerremans, 1911b : 525 – Obenberger, 1926a : 196

Holotype : MNHN.

Distribution : MADAGASCAR CENTRE · Fianarantsoa.

synonyme / synonym : *dejecta* (Waterhouse, 1880)

Coccinellopsis dejecta Waterhouse, 1880 . 188 – *Polybothris dejecta* (Waterhouse) : Kerremans, 1885 · 130 , 1892a . 71 – Alluaud, 1900b · 184 – *Psiloptera (Polybothris) dejecta* (Waterhouse) · Kerremans, 1903 100 – *Psiloptera dejecta* (Waterhouse) : Théry, 1905 · 21, 90 (Division II, Section V) · *Psiloptera (Polybothris) dejecta* (Waterhouse) : Kerremans, 1911b : 525 – Obenberger, 1926a : 196

Holotype : BMNH.

• ***Polybothris (s. g. indef.) rustica* (Théry, 1905)**
Psiloptera rustica Théry, 1905 : 19, 78 (Division II, Section V) – *Psiloptera (Polybothris) rustica* (Théry) : Kerremans, 1911b : 452 – Obenberger, 1926a : 196.

Holotype : MNHN.

Source · MNHN, Paris

Distribution : MADAGASCAR EST : S -P. de Maroantsetra, baie d'Antongil

• ***Polybothris (s. g. indef.) salvazai* (Obenberger, 1924)**
Psiloptera (Polybothris) salvazai Obenberger, 1924b : 64 ; 1926a : 197

Holotype : NMPC

Distribution : MADAGASCAR.

• ***Polybothris (Laconides) sanguineotincta* Obenberger, 1942**
Obenberger, 1942b : 40.

Holotype : NMPC-21008.

Distribution : MADAGASCAR.

• ***Polybothris (Carcinias) scapularis* (Guérin-Méneville, 1832)**
Buprestis scapularis Guérin-Méneville, 1832b · N° 14 – *Buprestis (Psiloptera) scapularis* Guérin Méneville . Laporte de Castelnau et Gory, 1836 . 51, pl 13, fig. 64 – *Psiloptera scapularis* (Guérin-Méneville) Lacordaire, 1857 28 – *Polybothris scapularis* (Guérin-Méneville) . Gemminger et Harold, 1869 : 1364 – *Psiloptera scapularis* (Guérin-Méneville) : Saunders, 1871 . 28 *Carcinias scapularis* (Guérin-Méneville) · Thomson, 1878a · 319 , 1878b : 34 Waterhouse 1880 · 180 – *Polybothris scapularis* (Guérin-Méneville) Kunckel d'Herculais, 1890 . pl. 40, fig 3 – Kerremans, 1892a . 74 – Alluaud, 1900b . 189 – *Psiloptera (Polybothris) scapularis* (Guérin-Méneville) : Kerremans, 1903 · 98 – *Psiloptera scapularis* (Guérin Méneville) . Théry, 1905 19, 67 (Division II, Section IV) – *Psiloptera (Polybothris) scapularis* (Guérin-Méneville) Kerremans, 1911b 408 – Obenberger, 1926a : 197 ; 1928b : 169.

Holotype : MNHN.

Distribution : MADAGASCAR

synonyme / synonym : *carcharias* (Klug, 1833)

Buprestis carcharias Klug, 1833 · 54, pl. 2, fig. 2 ; 1834 142 – *Polybothris carcharias* (Klug) Spinola, 1837 · 117 – *Polybothris carcharias* (Klug) : Gemminger et Harold, 1869 : 1364 (synonyme de / synonym of *scapularis*) – *Psiloptera carcharias* (Klug) : Saunders, 1871 28 – *Polybothris carcharias* (Klug) Thomson, 1878a . 319 , 1878b · 34 *Polybothris carcharias* (Klug) : Kerremans, 1892a · 74 – Alluaud, 1900b 179 *Psiloptera (Polybothris) carcharias* (Klug) Kerremans, 1903 : 98 – *Psiloptera carcharias* (Klug) Théry, 1905 : 19 – *Psiloptera (Polybothris) carcharias* (Klug) · Kerremans, 1911b . 408 – Obenberger, 1926a : 197.

Holotype : ZMHB

synonyme / synonym : *falligani* (Théry, 1910)

Carcinias falligani Théry, 1910a · 2 – *Psiloptera (Polybothris) fallignani (sic)* (Théry) · Kerremans, 1911b · 411, pl. 31, fig. 5 – Obenberger, 1926a · 189

Holotype : MNHN.

synonyme / synonym : *uvarovi* (Obenberger, 1928)

Psiloptera (Polybothris) uvarovi Obenberger, 1928b . 168 – *Psiloptera scapularis* var. *uvarovi* Obenberger : Théry, 1930d : 51.

Source : MNHN, Paris

Holotype : NMPC-20992.

• **sous-espèce / subspecies : *spectralis* (Thomson, 1878)**

Carcinias spectralis Thomson, 1878a : 329 – Waterhouse 1880 : 183 – *Polybothris spectabilis (sic)* Kerremans, 1885 : 131 ; 1892a : 74 ; 1900a : 292 (synonyme de / synonym of *scapularis*) – Alluaud, 1900b : 180 : *Psiloptera (Polybothris) spectralis* (Thomson) Kerremans, 1903 : 98 – Théry, 1905 : 19 – *Psiloptera (Polybothris) spectralis* (Thomson) Kerremans, 1911b : 408 – Obenberger, 1926a : 197 (? variété de / variety of *scapularis*).

Holotype : MNHN.

Distribution : MADAGASCAR

• ***Polybothris (s. g. indef.) scenica* (Gory, 1840)**

Buprestis scenica Gory, 1840 : 97, pl. 17, fig. 95 – *Polybothris scenica* (Gory) : Gemminger et Harold, 1869 : 1364 – *Psiloptera scenica* (Gory) : Saunders, 1871 : 28 – *Polybothris scenica* (Gory) : Künckel d'Herculais, 1890 : pl. 40, fig. 7 – Kerremans, 1892a : 74 – Alluaud, 1900b : 190 – *Psiloptera (Polybothris) scenica* (Gory) : Kerremans, 1903 : 98 – *Psiloptera scenica* (Gory) : Théry, 1905 : 19, 68 (Division II, Section IV) – *Psiloptera (Polybothris) scenica* (Gory) : Kerremans, 1911b : 412 – Obenberger, 1926a : 197 ; 1928b : 170, pl. III, fig. 6.

Holotype : MNHN.

Distribution : MADAGASCAR.

• **sous-espèce / subspecies : *viridiventris* (Obenberger, 1924)**

Psiloptera (Polybothris) viridiventris Obenberger, 1924b : 60, pl. III, fig. 4 ; 1926a : 199 ; 1928b : 170 – Théry, 1930d : 51 (sous-espèce de / subspecies of *scenica*).

Holotype : NMPC-20995.

Distribution : MADAGASCAR.

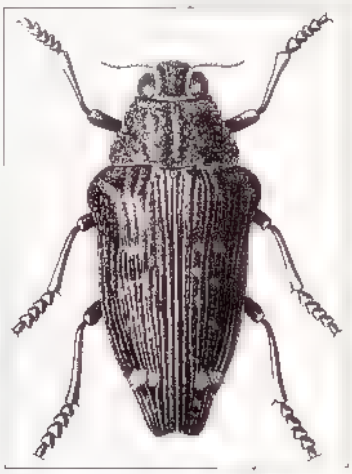

***Polybothris scenica* (Gory, 1840) (d'après/from Künckel d'Herculais *in* Grandidier, 1890).**

• ***Polybothris (s. g. indef.) sexmaculata* (Laporte de Castelnau et Gory, 1836)**

Buprestis (Psiloptera) sexmaculata Laporte de Castelnau et Gory, 1836 : 46 – Alluaud, 1900 : 190

Holotype : MNHN.

Distribution : MADAGASCAR

• ***Polybothris (Cornelia) silphoides* (Thomson, 1878)**

Pycnobothris silphoides Thomson, 1878a : 340 – *Polybothris silphoides* (Thomson) Kerremans, 1885 : 131 ; 1892a : 75 – Alluaud, 1900b : 190 – *Psiloptera (Polybothris) silphoides* (Thomson) : Kerremans, 1903 : 102 – *Psiloptera silphoides* (Thomson) : Théry, 1905 : 22, 102 (Division II, Section VI) : *Psiloptera (Polybothris) silphoides* (Thomson) Kerremans, 1911b : 514, pl. 32, fig. 3 – Obenberger, 1926a : 197.

Holotype : MNHN.

Source : MNHN, Paris

Distribution : MADAGASCAR

• ***Polybothris (Coccinellopsis) sobrina* (Waterhouse, 1882)**
Coccinellopsis sobrina Waterhouse, 1882 : 325 – *Polybothris sobrina* (Waterhouse) Kerremans, 1885 . 131 ; 1892a 75 – Alluaud, 1900b · 190 – *Psiloptera (Polybothris) sobrina* (Waterhouse) · Kerremans, 1903 · 102 – *Psiloptera sobrina* (Waterhouse) : Théry, 1905 21, 89 (Division II, Section V) – *Psiloptera (Polybothris) sobrina* (Waterhouse) : Kerremans, 1911b : 466 – Obenberger, 1926a : 197

Holotype : BMNH

Distribution : MADAGASCAR.

• ***Polybothris (Coccinellopsis) sodalis* (Waterhouse, 1880)**
Coccinellopsis sodalis Waterhouse, 1880 . 190 – *Polybothris sodalis* (Waterhouse) : Kerremans, 1885 131 – Alluaud, 1900b : 190 – *Psiloptera (Polybothris) sodalis* (Waterhouse) : Kerremans, 1903 : 102 – *Psiloptera sodalis* (Waterhouse) Théry, 1905 · 21, 89 (Division II, Section V) – *Psiloptera (Polybothris) sodalis* (Waterhouse) . Kerremans, 1911b : 505 – Obenberger, 1926a : 197

Holotype : BMNH

Distribution : MADAGASCAR CENTRE : Tananarive / Antananarivo.

• ***Polybothris (Coccinellopsis) solea* (Klug, 1833)**
Buprestis solea Klug, 1833 . 58, pl. 2, fig 11 ; 1834 · 146 – *Buprestis (Psiloptera) solea* Klug : Laporte de Castelnau et Gory, 1836 . 64, pl 16, fig 83 – *Polybothris solea* (Klug) . Spinola, 1837 . 119 – Gemminger et Harold, 1869 : 1364 – *Psiloptera solea* (Klug) . Saunders, 1871 : 30 - *Coccinellopsis solea* (Klug) Thomson, 1878a 320 , 1878b 35 – Waterhouse 1880 · 180 – *Polybothris solea* (Klug) . Künckel d'Herculais, 1890 pl. 42, fig. 10 Kerremans, 1892a : 75 – Alluaud, 1900b 190 - *Psiloptera (Polybothris) solea* (Klug) · Kerremans, 1903 · 99 – *Psiloptera solea* (Klug) : Théry, 1905 : 20, 82 (Division II, Section V) – *Psiloptera (Polybothris) solea* (Klug) Kerremans, 1911b · 504 – Obenberger, 1926a : 197.

Holotype : ZMHB.

Distribution : MADAGASCAR CENTRE : Tananarive / Antananarivo

synonyme / synonym : *cupreosignata* (Laporte de Castelnau et Gory, 1836)

Buprestis (Psiloptera) cupreosignata Laporte de Castelnau et Gory, 1836 · 63, pl 16, fig 82 *Polybothris cupreosignata* (Laporte de Castelnau et Gory) · Gemminger et Harold, 1869 : 1364 (synonyme de / synonym of *solea*) – *Psiloptera cupreosignata* (Laporte de Castelnau et Gory) Saunders, 1871 : 30 – *Coccinellopsis cupreosignata* (Laporte de Castelnau et Gory) . Thomson, 1878a · 320 – Kerremans, 1892a : 75 – Alluaud, 1900b · 179 (synonyme de / synonym of *solea*) – *Psiloptera (Polybothris) cupreosignata* (Laporte de Castelnau et Gory) Kerremans, 1903 · 99 – *Psiloptera cupreosignata* (Laporte de Castelnau et Gory) . Théry, 1905 : 20 *Psiloptera (Polybothris) cupreosignata* (Laporte de Castelnau et Gory) · Kerremans, 1911b . 504 – *Psiloptera (Polybothris) solea* var. *cupreosignata* (Laporte de Castelnau et Gory) : Obenberger, 1926a : 197.

Holotype : MNHN.

Source : MNHN, Paris

synonyme / synonym : *bistrigata* (Waterhouse, 1880)

Coccinellopsis bistriatga Waterhouse, 1880 · 192 – *Polybothris bistriatga* (Waterhouse) · Kerremans, 1885 : 130 , 1892a · 69 – Alluaud, 1900b : 181 – *Psiloptera (Polybothris) bistriatga* (Waterhouse) . Kerremans, 1903 · 99 – *Psiloptera bistriatga* (Waterhouse) · Théry, 1905 . 20 (synonyme de / synonym of *solea*) – *Psiloptera (Polybothris) bistriatga* (Waterhouse) : Kerremans, 1911b : 504 – Obenberger, 1926a : 197.

Holotype : BMNH

• ***Polybothris (Coccinellopsis) sparsuta* (Laporte de Castelnau et Gory, 1837)**
Buprestis (Psiloptera) sparsuta Laporte de Castelnau et Gory, 1837 66, pl 16, fig 86 – *Polybothris cupreonotata* var *sparsuta* (Laporte de Castelnau et Gory) . Gemminger et Harold, 1869 1363 – *Psiloptera sparsuta* (Laporte de Castelnau et Gory) . Saunders, 1871 . 29 – *Coccinellopsis sparsuta* (Laporte de Castelnau et Gory) · Thomson, 1878a : 320 (synonyme de / synonym of *cupreonotata*) , 1878b : 35 – *Polybothris sparsuta* (Laporte de Castelnau et Gory) . Künckel d'Herculais, 1890 : pl. 41, fig 8 Kerremans, 1892a . 75 , 1900a · 292 – Alluaud, 1900b : 190 (synonyme de / synonym of *soror*) – *Psiloptera (Polybothris) sparsuta* (Laporte de Castelnau et Gory) · Kerremans, 1903 · 99 – *Psiloptera sparsuta* (Laporte de Castelnau et Gory) . Théry, 1905 · 19, 77 (Division II, Section V) – *Psiloptera (Polybothris) sparsuta* (Laporte de Castelnau et Gory) : Kerremans, 1911b : 457 – Obenberger, 1926a : 198.

Holotype : MNHN.

Distribution : MADAGASCAR EST : Pays Antsianaka

• **sous-espèce / subspecies : *cupreonotata* (Laporte de Castelnau et Gory, 1837)**

Buprestis (Psiloptera) cupreonotata Laporte de Castelnau et Gory, 1837 . 67, pl 17, fig 88 – *Psiloptera cupreonotata* (Laporte de Castelnau et Gory) Lacordaire, 1857 . 29 – *Polybothris cupreonotata* (Laporte de Castelnau et Gory) . Gemminger et Harold, 1869 1363 *Psiloptera cupreonotata* (Laporte de Castelnau et Gory) . Saunders, 1871 · 29 · *Coccinellopsis cupreonotata* (Laporte de Castelnau et Gory) · Thomson, 1878a . 320 ; 1878b 35 – *Polybothris cupreonotata* (Laporte de Castelnau et Gory) · Kerremans, 1900a . 292 (synonyme de / synonym of *sparsuta*) – Alluaud, 1900b 179 (synonyme de / synonym of *sparsuta*), 190 (synonyme de / synonym of *soror*) – *Psiloptera (Polybothris) cupreonotata* (Laporte de Castelnau et Gory) Kerremans, 1903 · 99 *Psiloptera cupreonotata* (Laporte de Castelnau et Gory) . Théry, 1905 . 19 (synonyme de / synonym of *sparsuta*) *Psiloptera (Polybothris) cupreonotata* (Laporte de Castelnau et Gory) Kerremans, 1911b · 457 – Obenberger, 1926a : 198 (ª sous-espèce de / subspecies of *sparsuta*).

Holotype : MNHN

Distribution : MADAGASCAR

• **sous-espèce / subspecies : *testudinea* (Gory, 1840)**

Buprestis testudinea Gory, 1840 : 101, pl. 17, fig. 98 – *Polybothris cupreonotata* var. *testudinea* (Gory) Gemminger et Harold, 1869 1363 *Psiloptera testudinea* (Gory) . Saunders, 1871 29 – *Coccinellopsis testudinea* (Gory) · Thomson, 1878a 320 (synonyme de / synonym of *cupreonotata*) ; 1878b 35 – Kerremans, 1894 . 341 , 1900a . 292 (synonyme de / synonym of *sparsuta*) – Alluaud, 1900b · 180 (synonyme de / synonym of *sparsuta*), 190 (synonyme de / synonym of *soror*) – *Psiloptera (Polybothris) testudinea* (Gory) · Kerremans, 1903 : 99 *Psiloptera testudinea* (Gory) . Théry, 1905 . 19

Source · MNHN, Paris

(synonyme de / synonym of *sparsuta*) – *Psiloptera (Polybothris) testudinea* (Gory) . Kerremans, 1911b : 457 – Obenberger, 1926a : 198 (? sous-espèce de / subspecies of *sparsuta*).

Holotype : MNHN

Distribution : MADAGASCAR.

• ***Polybothris (s. g. indef.) specialis* (Obenberger, 1924)**
Psiloptera (Polybothris) specialis Obenberger, 1924b : 63 ; 1926a : 198

Holotype : NMPC.

Distribution : MADAGASCAR.

• ***Polybothris (s. g. indef.) spesivcevi* (Obenberger, 1928)**
Psiloptera (Polybothris) spesivcevi Obenberger, 1928b : 174

Holotype : NMPC.

Distribution : MADAGASCAR.

• ***Polybothris (s. g. indef.) splendidiventris* (Laporte de Castelnau et Gory, 1837)**
Buprestis (Psiloptera) splendidiventris Laporte de Castelnau et Gory, 1837 . 69, pl 17, fig. 91 - *Polybothris splendidiventris* (Laporte de Castelnau et Gory) Gemminger et Harold, 1869 · 1364 – *Psiloptera splendidiventris* (Laporte de Castelnau et Gory) . Saunders, 1871 : 29 – *Polybothris splendidiventris* (Laporte de Castelnau et Gory) Kerremans, 1892a . 75 – Alluaud, 1900b . 191 – *Psiloptera (Polybothris) splendidiventris* (Laporte de Castelnau et Gory) : Kerremans, 1903 102 – *Psiloptera splendidiventris* (Laporte de Castelnau et Gory) . Théry, 1905 : 21, 91 (Division II, Section V) – *Psiloptera (Polybothris) splendidiventris* (Laporte de Castelnau et Gory) : Kerremans, 1911b . 464 – Obenberger, 1926a 198.

Holotype : MNHN.

Distribution : MADAGASCAR

• ***Polybothris (Erebodes) squalus* (Thomson, 1878)**
Erebodes squalus Thomson, 1878a : 331 – *Polybothris squalus* (Thomson) . Kerremans, 1885 : 131 , 1892a · 75 – Alluaud, 1900b . 191 – *Psiloptera (Polybothris) squalus* (Thomson) : Kerremans, 1903 . 98 – *Psiloptera squalus* (Thomson) : Théry, 1905 . 19, 71 (Division II, Section IV) – *Psiloptera (Polybothris) squalus* (Thomson) : Kerremans, 1911b · 404 – Obenberger, 1926a : 198 ; 1928b : 170, pl. III, fig. 8 – Théry, 1930d : 51.

Holotype : MNHN.

Distribution : MADAGASCAR.

nom indisponible / unavailable name : *proserpina* Künckel d'Herculais, 1890

Kunckel d'Herculais, 1890 : pl. 44, fig 1 – Kerremans, 1911b : 404 (synonyme de / synonym of *squalus*) – Obenberger, 1926a : 198.

• ***Polybothris (s. g. indef.) staudingeri* Théry, 1912**
Théry, 1912 : 111 – Obenberger, 1926a : 198

Holotype : MNHN.

Source : MNHN, Paris

Distribution : MADAGASCAR

• ***Polybothris (s. g. indef.) strigithorax* (Obenberger, 1928)**
Psiloptera (Polybothris) strigithorax Obenberger, 1928b · 171.

Holotype : NMPC-21023.

Distribution : MADAGASCAR

• ***Polybothris (Amphisbeta) stygia* Obenberger, 1942**
Polybothris (Amphisbeta) vitalisi var. *stygia* Obenberger, 1942b 33 – Bellamy, 2003c . 60 (espèce valide / valid species).

Holotype : NMPC

Distribution : MADAGASCAR.

nom indisponible / unavailable name : *vitalisi* Obenberger

Obenberger *(nom. nud.)* – Bellamy, 2003c . 60.

• ***Polybothris (s. g. indef.) suarezina* (Obenberger, 1924)**
Psiloptera (Polybothris) suarezina Obenberger, 1924b : 62 – *Psiloptera (Polybothris) suarezina* Obenberger, 1926a : 198.

Holotype : NMPC-20932.

Distribution : MADAGASCAR NORD : Diégo-Suarez / Antsiranana

• ***Polybothris (Cornelia) subelongata* (Thomson, 1878)**
Pycnobothris subelongata Thomson, 1878a : 342 – *Polybothris subelongata* (Thomson) : Kerremans, 1885 : 131 ; 1892a · 75 – Alluaud, 1900b . 191 – *Psiloptera (Polybothris) subelongata* (Thomson) Kerremans, 1903 . 102 – *Psiloptera subelongata* (Thomson) : Théry, 1905 : 22, 102 (Division II, Section VI) – *Psiloptera (Polybothris) subelongata* (Thomson) : Kerremans, 1911b : 526, pl. 32, fig. 5 – Obenberger, 1926a : 198.

Holotype : MNHN.

Distribution : MADAGASCAR EST : Pays Antsianaka.

synonyme / synonym : *cyaneopyga* (Kerremans, 1894)

Psiloptera cyaneopyga Kerremans, 1894 : 345 – Alluaud, 1900b : 184 – *Psiloptera (Polybothris) cyaneopyga* (Kerremans) · Kerremans, 1903 · 100 – *Psiloptera cyaneopyga* (Kerremans) · Théry, 1905 · 21, 95 (Division II, Section VI) – *Psiloptera (Polybothris) cyaneopyga* (Kerremans) · Kerremans, 1911b 526 – Obenberger, 1926a 198.

Holotype : BMNH.

• ***Polybothris (s. g. indef.) subpropinqua* Théry, 1912**
Théry, 1912 : 116 – Obenberger, 1926a : 198.

Holotype : MNHN

Distribution : MADAGASCAR.

Source : MNHN, Paris

• ***Polybothris (Cornelia) subsilphoides* (Thomson, 1878)**
Pycnobothris subsilphoides Thomson, 1878a · 341 – Waterhouse 1880 194 – *Polybothris subsilphoides* (Thomson) . Kerremans, 1885 131 , 1892a · 75 – Alluaud, 1900b : 191 · *Psiloptera (Polybothris) subsilphoides* (Thomson) : Kerremans, 1903 99 – *Psiloptera subsilphoides* (Thomson) . Théry, 1905 20, 86 (Division II, Section V) – *Psiloptera (Polybothris) subsilphoides* (Thomson) : Kerremans, 1911b : 517 – Obenberger, 1926a : 198.

Holotype : MNHN.

Distribution : MADAGASCAR

• ***Polybothris (s. g. indef.) sulcicollis* (Kerremans, 1903)**
Psiloptera sulcicollis Kerremans, 1903 : 95 (*nom nov.* de / for *Polybothris cylindrica* Kerremans, 1899) – Théry, 1905 19, 71 (Division II, Section IV) – *Psiloptera (Polybothris) sulcicollis* (Kerremans) : Kerremans, 1911b : 548 – Obenberger, 1926a : 198.

Distribution : MADAGASCAR

synonyme / synonym : *cylindrica* (Kerremans, 1899)

Polybothris cylindrica Kerremans, 1899 · 261 (*nom. praeocc* par / by *Psiloptera cylindrica* Harold, 1878) – Alluaud, 1900b . 184 – Théry, 1905 . 19 (synonyme de / synonym of *sulcicollis*) *Psiloptera (Polybothris) cylindrica* (Kerremans) · Kerremans, 1911b : 548 – Obenberger, 1926a : 198

Holotype : BMNH

• ***Polybothris (Polybothris) sumptuosa* (Klug, 1833)** (Pl. 6, fig. 41-44)
Buprestis sumptuosa Klug, 1833 52, pl 2, fig. 1 , 1834 . 140 – *Buprestis (Psiloptera) sumptuosa* Klug : Laporte de Castelnau et Gory, 1836 49, pl 12, fig 62 – *Polybothris sumptuosa* (Klug) . Spinola, 1837 117 – Gemminger et Harold, 1869 1364 – *Psiloptera sumptuosa* (Klug) · Saunders, 1871 . 28 – *Polybothris sumptuosa* (Klug) Thomson, 1878a : 319 ; 1878b . 35 – Waterhouse 1880 180 – Künckel d'Herculais, 1890 : pl 40, fig. 6 – Kerremans, 1892a : 76 ; 1894 : 341 – Alluaud, 1900b : 191 – *Psiloptera (Polybothris) sumptuosa* (Klug) Kerremans, 1903 · 98 *Psiloptera sumptuosa* (Klug) : Théry, 1905 · 18, 55 (Division II, Section I) *Psiloptera (Polybothris) sumptuosa* (Klug) : Kerremans, 1911b : 445 – Obenberger, 1926a : 198 – Hołyński, 1993a : 25

Holotype : ZMHB.

Distribution : MADAGASCAR CENTRE : Antsirabe. MADAGASCAR EST · S.-P de Moramanga, Andrika. Pays Antsianaka.

synonyme / synonym : *croesus* (Dupont, 1833)

Buprestis croesus Dupont, 1833 · pl. 77 (*nom. praeocc.* par / by *Buprestis croesus* Villers 1789) – Spinola, 1837 117 – Gistel, 1848 . 128 – *Polybothris croesus* (Dupont) : Gemminger et Harold, 1869 1364 (synonyme de / synonym of *sumptuosa*) – *Psiloptera croesus* (Dupont) : Saunders, 1871 : 28 – *Polybothris croesus* (Dupont) : Kerremans, 1892a . 76 Alluaud, 1900b : 179 – *Psiloptera (Polybothris) croesus* (Dupont) . Kerremans, 1903 : 98 – *Psiloptera croesus* (Dupont) : Théry, 1905 · 18 – *Psiloptera (Polybothris) croesus* (Dupont) · Kerremans, 1911b · 445 – Obenberger, 1926a : 198

Holotype : MNHN.

Source : MNHN, Paris

synonyme / synonym : *morosa* (Gory, 1840)

Buprestis morosa Gory, 1840 . 96, pl. 17, fig 94 – Gemminger et Harold, 1869 . 1364 (synonyme de / synonym of *sumptuosa*) – *Psiloptera sumptuosa* var. *morosa* (Gory) Saunders, 1871 : 28 – *Polybothris morosa* (Gory) . Thomson, 1878a · 319 , 1878b : 35 – Kerremans, 1892a : 76 – Alluaud, 1900b : 179 (synonyme de / synonym of *sumptuosa*) – *Psiloptera (Polybothris) morosa* (Gory) Kerremans, 1903 98 – *Psiloptera morosa* (Gory) · Théry, 1905 . 18 – *Psiloptera (Polybothris) morosa* (Gory) : Kerremans, 1911b 445 – Obenberger, 1926a : 198.

Holotype : MNHN.

synonyme / synonym : *gloriosa* Thomson, 1878

Thomson, 1878a : 321 – Kerremans, 1885 130 ; 1892a : 76 – Alluaud, 1900b . 179 (synonyme de / synonym of *sumptuosa*) – *Psiloptera (Polybothris) gloriosa* (Thomson) . Kerremans, 1903 : 98 – *Psiloptera gloriosa* (Thomson) : Théry, 1905 : 18 – *Psiloptera (Polybothris) gloriosa* (Thomson) : Kerremans, 1911b : 445 – *Psiloptera (Polybothris) sumptuosa* var. *gloriosa* (Thomson) · Obenberger, 1926a 198.

Holotype : MNHN.

synonyme / synonym : *superba* Thomson, 1878

Thomson, 1878a . 322 – Kerremans, 1885 : 131 – Künckel d'Herculais, 1890 pl. 44, fig 12 – Kerremans, 1892a · 76 – Alluaud, 1900b . 180 (synonyme de / synonym of *sumptuosa*) – *Psiloptera (Polybothris) superba* (Thomson) . Kerremans, 1903 · 98 – *Psiloptera superba* (Thomson) Théry, 1905 . 18 – *Psiloptera (Polybothris) superba* (Thomson) . Kerremans, 1911b · 445 *Psiloptera (Polybothris) sumptuosa* var. *superba* (Thomson) : Obenberger, 1926a . 198

Holotype : MNHN.

synonyme / synonym : *gemma* (Obenberger, 1928)

Psiloptera (Polybothris) sumptuosa var. *gemma* Obenberger, 1928b : 167 – Théry, 1930d : 50 (synonyme de / synonym of *gloriosa*).

Holotype : NMPC-20935

synonyme / synonym : *rutiliplaga* (Obenberger, 1928)

Psiloptera (Polybothris) sumptuosa var. *rutiliplaga* Obenberger, 1928b : 167 – Théry, 1930d : 50 (synonyme de / synonym of *gloriosa*).

Holotype : NMPC-20937.

synonyme / synonym : *iris* Obenberger, 1942

Polybothris (s str) sumptuosa var. *iris* Obenberger, 1942b : 33

Holotype : NMPC-20933.

synonyme / synonym : *rubinifera* Obenberger, 1942

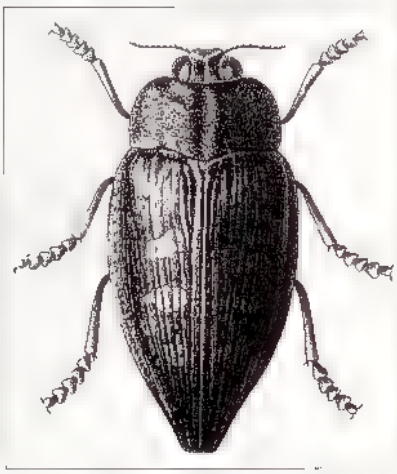

Polybothris sumptuosa **(Klug, 1833) (d'après/from Künckel d'Herculais *in* Grandidier, 1890).**

Source : MNHN, Paris

Polybothris (s. str.) sumptuosa var. *ribinifera* Obenberger, 1942b : 33.

Holotype : NMPC-20934.

• ***Polybothris (s. g. indef.) surcoufi* Théry, 1912**
Théry, 1912 : 109 – Obenberger, 1926a · 198.

Holotype : MNHN.

Distribution : Madagascar Nord : Diégo-Suarez / Antsiranana

• ***Polybothris (s. g. indef.) tacens* (Obenberger, 1917)**
Psiloptera (Polybothrys) tacens Obenberger, 1917b 279 – *Psiloptera (Polybothris) tacens* Obenberger, 1926a : 199.

Holotype : NMPC.

Distribution : Madagascar

• ***Polybothris (s. g. indef.) tananarivensis* (Obenberger, 1928)**
Psiloptera (Polybothris) tananarivensis Obenberger, 1928b : 175.

Holotype : NMPC.

Distribution : Madagascar Centre : Tananarive / Antananarivo

• ***Polybothris (Coccinellopsis) terminalis* (Waterhouse, 1880)**
Coccinellopsis terminalis Waterhouse, 1880 · 192 – *Polybothris terminalis* (Waterhouse) : Kerremans, 1885 131 , 1892a : 76 – Alluaud, 1900b 191 – *Psiloptera (Polybothris) terminalis* (Waterhouse) : Kerremans, 1903 : 102 *Psiloptera terminalis* (Waterhouse) · Théry, 1905 · 21, 89 (Division II, Section V) – *Psiloptera (Polybothris) terminalis* (Waterhouse) : Kerremans, 1911b : 510 – Obenberger, 1926a : 199.

Holotype : BMNH

Distribution : Madagascar.

• ***Polybothris (s. g. indef.) tetraleuca* Fairmaire, 1901**
Fairmaire, 1901 : 157 – *Psiloptera tetraleuca* (Fairmaire) : Théry, 1905 : 22, 104 (Division II, Section VI) – *Psiloptera (Polybothris) tetraleuca* (Fairmaire) · Kerremans, 1911b : 519 Marie et Lesne, 1917 : 98 – Obenberger, 1926a : 199.

Holotype : MNHN.

Distribution : Madagascar.

• ***Polybothris (s. g. indef.) theryi* Meyer-Darcis, 1906**
Meyer-Darcis, 1906 : 36 – Obenberger, 1926a : 199.

Holotype : MNHN.

Distribution : Madagascar

• ***Polybothris (Cornelia) thyris* Obenberger, 1942**
Obenberger, 1942b : 44.

Source : MNHN, Paris

Holotype : NMPC.

Distribution : MADAGASCAR.

• ***Polybothris (s. g. indef.) transversa* Fairmaire, 1902**
Fairmaire, 1902b : 345 – *Psiloptera transversa* (Fairmaire) . Théry, 1905 : 21, 92 (Division II, Section V) – *Psiloptera (Polybothris) transversa* (Fairmaire) : Kerremans, 1911b : 494 – Marie et Lesne, 1917 : 98 – Obenberger, 1926a : 199.

Holotype : MNHN

Distribution : MADAGASCAR EST : Fort-Dauphin / Tolanaro.

• ***Polybothris (Cornelia) truncatella* (Waterhouse, 1880)**
Pycnobothris truncatella Waterhouse, 1880 : 195 – *Polybothris truncatella* (Waterhouse) : Kerremans, 1885 : 131 ; 1892a : 76 – Alluaud, 1900b : 191 – *Psiloptera (Polybothris) truncatella* (Waterhouse) : Kerremans, 1903 : 102 – *Psiloptera truncatella* (Waterhouse) Théry, 1905 : 22, 102 (Division II, Section VI) – *Psiloptera (Polybothris) truncatella* (Waterhouse) . Kerremans, 1911b : 532 – Obenberger, 1926a : 199.

Holotype : BMNH.

Distribution : MADAGASCAR CENTRE : Tananarive / Antananarivo.

• ***Polybothris (s. g. indef.) truncatipennis* (Fairmaire, 1889)**
Psiloptera truncatipennis Fairmaire, 1889a : vii – *Polybothris truncatipennis* (Fairmaire) : Kerremans, 1892a : 76 – Alluaud, 1900b : 191 – *Psiloptera (Polybothris) truncatipennis* (Fairmaire) . Kerremans, 1903 : 100 – *Psiloptera truncatipennis* (Fairmaire) : Théry, 1905 : 21, 95 (Division II, Section VI) : *Psiloptera (Polybothris) truncatipennis* (Fairmaire) : Kerremans, 1911b : 524 – Marie et Lesne, 1917 : 103 – Obenberger, 1926a : 199.

Holotype : MNHN

Distribution : MADAGASCAR.

• ***Polybothris (s. g. indef.) vacheri* (Théry, 1909)**
Lampetis vacheri Théry, 1909 : 444 – *Psiloptera (Polybothris) vacheri* (Théry) : Obenberger, 1926a : 199.

Holotype : MNHN.

Distribution : MADAGASCAR SUD : Androy septentrional, Imanombo.

• ***Polybothris (s. g. indef.) vermiculata* (Kerremans, 1911)**
Psiloptera (Polybothris) vermiculata Kerremans, 1911b : 463 – Obenberger, 1926a . 199

Holotype : MNHN.

Distribution : MADAGASCAR

• ***Polybothris (Polybothris) videns* (Thomson, 1878)**
Pseudophthalma videns Thomson, 1878a : 325 –
Polybothris videns (Thomson) . Kerremans, 1885 : 132 , 1892a : 76 : Alluaud, 1900b : 191 – *Psiloptera (Polybothris) videns* (Thomson) : Kerremans, 1903 . 102 – *Psiloptera videns* (Thomson) :

Source : MNHN, Paris

Théry, 1905 : 22, 104 (Division II, Section VI) *Psiloptera (Polybothris) videns* (Thomson) Kerremans, 1911b : 566

Holotype : MNHN.

Distribution : MADAGASCAR.

• ***Polybothris (s. g. indef.) villettei* (Théry, 1926)**
Théry, 1926 : 129, fig. 5.

Holotype : MNHN.

Distribution : MADAGASCAR.

• ***Polybothris (s. g. indef.) violaceiventris* (Kerremans, 1911)**
Psiloptera (Polybothris) violaceiventris Kerremans, 1911b · 513 – Obenberger, 1926a . 199

Holotype : MNHN

Distribution : MADAGASCAR

• ***Polybothris (Cornelia) viridichalybea* (Thomson, 1878)**
Pycnobothris viridichalybea Thomson, 1878a · 338 – *Polybothris viridichalybea* (Thomson) : Kerremans, 1885 : 132 ; 1892a : 76 – Alluaud, 1900b : 192 – *Psiloptera (Polybothris) viridichalybea* (Thomson) . Kerremans, 1903 102 – *Psiloptera viridichalybea* (Thomson) . Théry, 1905 22, 102 (Division II, Section VI) – *Psiloptera (Polybothris) viridichalybea* (Thomson) : Kerremans, 1911b . 539 - Obenberger, 1926a . 199

Holotype : MNHN.

Distribution : MADAGASCAR.

• ***Polybothris (Coccinellopsis) wautersi* (Théry, 1905)**
Psiloptera wautersi Théry, 1905 : 19, 75 (Division II, Section V) –
Psiloptera (Polybothris) wautersi (Théry) · Kerremans, 1911b · 449 – Obenberger, 1926a 200 –
Polybothris (Coccinellopsis) wautersi (Théry) : 1942b : 42.

Holotype : MNHN

Distribution : MADAGASCAR.

synonyme / synonym : *haematurga* Obenberger, 1942

Polybothris (Coccinellopsis) wautersi var. *haematurga* Obenberger, 1942b . 42.

Holotype : NMPC.

synonyme / synonym : *metriostola* Obenberger, 1942

Polybothris (Coccinellopsis) wautersi var *metriostola* Obenberger, 1942b · 42

Holotype : NMPC.

• ***Polybothris (Coccinellopsis) zoufali* (Obenberger, 1928)**
Psiloptera (Polybothris) zoufali Obenberger, 1928b : 171 –
Polybothris (Coccinellopsis) zoufali (Obenberger) : 1942b : 41.

Source : MNHN, Paris

Holotype : MRAC.

Distribution : MADAGASCAR.

synonyme / synonym : *actenia* Obenberger, 1942

Polybothris (Coccinellopsis) zoufali var. *actenia* Obenberger, 1942b : 41.

Holotype : NMPC

Genre / Genus *Sororcula* Holyński, 1993

Sororcula Holyński, 1993b · 163 [Espèce type / Type species · *Sororcula gnomiphila* Holyński, 1993 (dénomination originale / original designation)] – Bellamy, 2003b. 48.

• Sororcula gnomiphila Holyński, 1993
Holyński, 1993b . 163

Holotype : RHCP.

Distribution : MADAGASCAR SUD : S.-P. d'Ambovombe, Lavanono.

Genre / Genus *Icarina* Alluaud, 1896

Icarina Alluaud, 1896 : 34 (*nom. nov.* de / for *Icaria* Saunders, 1871)1900 · 180 – Kerremans, 1903 . 103 – Théry, 1905 22, 104 – *Psiloptera (Polybothris)* Kerremans, 1911b : 567 – Obenberger, 1926a : 200 – Bellamy, 1985 : 417 – Kurosawa, 1993 : 581 – Bellamy, 1997 : 219 ; 2003b : 47.

Icaria Saunders, 1871 : 30 (*nom. praeocc.* par / by *Icaria* de Saussure 1853) [Espèce type / Type species : *Buprestis alata* Laporte de Castelnau et Gory, 1837 (monotypie / monotypy)] – Thomson, 1878a . 318 , 1878b 35 (*Apatea*, 3e Division) – Kerremans, 1892a . 68 *(Polybothris)* Alluaud, 1900b 180 – Kerremans, 1903 103 ; 1911b . 567 – Obenberger, 1926a · 200 – Théry, 1943 . 149 – Bellamy, 1985 . 417 – Kurosawa, 1993 : 581 – Bellamy, 1997 : 219 ; 2003b : 47.

Icaria Deyrolle *(in litt.)* – Saunders, 1871 : 30.

Psiloptera (Icaria) : Kerremans, 1893c : 508 – Holyński, 1993a : 26.

• *Icarina alata* (Laporte de Castelnau et Gory, 1837)
Buprestis (Psiloptera) alata Laporte de Castelnau et Gory, 1837 . 74, pl. 19, fig. 99 – *Psiloptera alata* (Laporte de Castelnau et Gory) Lacordaire, 1857 · 29 – *Polybothris alata* (Laporte de Castelnau et Gory) Gemminger et Harold, 1869 1362 – *Psiloptera alata* (Laporte de Castelnau et Gory) . Saunders, 1871 . 30 – *Icaria alata* (Laporte de Castelnau et Gory) · Thomson, 1878a · 320 ; 1878b · 35 Waterhouse 1880 · 180 – *Polybothris alata* (Laporte de Castelnau et Gory) Künckel d'Herculais, 1890 pl 39, fig 10 – *Polybothris alata* (Laporte de Castelnau et Gory) . Kerremans, 1892a . 68 – *Icarina alata* (Laporte de Castelnau et Gory) . Alluaud, 1900b : 180 – Kerremans, 1903 . 103 – Théry, 1905 : 22, 105 – Kerremans, 1911b : 570 – Obenberger, 1926a : 200 – Holyński, 1993a : 26.

Source : MNHN, Paris

Holotype : MNHN

Distribution : MADAGASCAR.

synonyme / synonym : *erosa* (Chevrolat, 1838)

Polybothris (?) *erosa* Chevrolat, 1838a : 68 – *Psiloptera erosa* (Chevrolat) : Lacordaire, 1857 : 29 ; *Polybothris erosa* (Chevrolat) : Gemminger et Harold, 1869 : 1362 (synonyme de / synonym of *alata*) – *Psiloptera erosa* (Chevrolat) : Saunders, 1871 : 30 ; *Icaria erosa* (Chevrolat) : Thomson, 1878a : 320 ; 1878b : 35 – *Polybothris erosa* (Chevrolat) : Kerremans, 1892a : 68 ; Alluaud, 1900b : 179 ; 1903 : 103 – *Icarina erosa* (Chevrolat) : Théry, 1905 : 105 – Kerremans, 1911b : 570 – Obenberger, 1926a : 200.

Holotype : BMNH.

• ***Icarina cottae* (Fairmaire, 1902)**
Icaria cottae Fairmaire, 1902d : 346 – *Icarina cottae* (Fairmaire) : Théry, 1905 : 23, 105 ; Kerremans, 1911b : 571, pl. 32, fig. 8 – Obenberger, 1926a : 200.

Holotype : MNHN

Distribution : MADAGASCAR EST : Ampasimena, vallée d'Ambolo.

• ***Icarina elongata* (Kerremans, 1893)**
Psiloptera (Icaria) elongata Kerremans, 1893c : 508 ; 1903 : 103 – *Icarina elongata* (Kerremans) : Théry, 1905 : 23, 105 – Kerremans, 1911b : 569 – Obenberger, 1926a : 200.

Holotype : BMNH.

Distribution : MADAGASCAR.

Tribu / Tribe **Sphenopterini** Lacordaire, 1857

Sphenopterides (Buprestides vrais, Group IV) Lacordaire, 1857 : 68 – Obenberger, 1930 : 215 – Bellamy, 2003b : 42.

Sphenopterini Lacordaire, 1857 : 58 – Schaefer, 1949 : 95 – Cobos, 1986 : 195.

Sphenopterina Stein, 1868 : 62 ; – Jakobson 1912 : 773, 782 – Obenberger, 1930 : 215 – Holyński, 1988 : 51 – Bellamy, 2003b : 42.

Genre / Genus *Sphenoptera* Dejean, 1833

Sphenoptera Dejean, 1833 : 81 [Espèce type / Type species : *Buprestis antigua* Illiger 1803 (dénomination ultérieure / subsequent designation : 102)] – Bellamy, 2003b : 42.

Sous-genre / Subgenus *Tropeopeltis* Jakovlev, 1902

Sphenoptera (Tropeopeltis) Jakovlev, 1902a : 283 [Espèce type / Type species : *Sphenoptera anthaxoides* Reitter 1895 (dénomination ultérieure / subsequent designation :

Source : MNHN, Paris

Volkovitsh et Kalashian, 1994 : 104)] – Kerremans, 1903 : 111 ; 1912a · 7 ; 1913b : 1 – Obenberger, 1926b 50 ; 1927 151 , 1930 . 289 – Bellamy, 1985 418 – Volkovitsh et Kalashian, 1994 : 104 – Bellamy, 2003b : 44.

• ***Sphenoptera (Tropeopeltis) hova* Nonfried, 1892**
Nonfried, 1892 : 138 – Alluaud, 1900b · 192 *(hova)* Kerremans, 1903 : 117 *(hova)* – Théry, 1905 23, 105 *(hova)* – Kerremans, 1913b 44 Obenberger, 1926b : 63 ; 1930 : 295. Obenberger, 1930 : 295

Holotype : BMNH

Distribution : MADAGASCAR.

synonyme / synonym : *perrieri* Fairmaire, 1898

Fairmaire, 1898 . 228 – Alluaud, 1900b . 192 – Kerremans, 1903 : 117 – Théry, 1905 : 23, 105 (synonyme de / synonym of *hova*) – Kerremans, 1913b · 44 – Obenberger, 1930 · 295

Holotype : MNHN.

synonyme / synonym : *madagascariensis* Jakovlev, 1900

Jakovlev, 1900c 437 – Kerremans, 1903 · 117 - Théry, 1905 . 23 – Kerremans, 1913b 44 – Obenberger, 1930 : 295.

Holotype : ZMHB.

synonyme / synonym : *insularis* Kerremans, 1898

Kerremans, 1898b . 82 – Alluaud, 1900b : 192 – Jakovlev, 1902a · 296 Kerremans, 1903 · 117 Théry, 1905 : 23, 105 (variété de / variety of *hova*) – Kerremans, 1913b · 44 – Obenberger, 1930 : 295.

Holotype : ZINAS

SOUS-FAMILLE / SUBFAMILY **BUPRESTINAE** LEACH, 1815

Bupresti Leach, 1815 : 85 – Bellamy, 2003b : 50.

Buprestides vrais (Group I) : Lacordaire, 1857 : 33 – Bellamy, 2003b : 50

Buprestites Laporte de Castelnau, 1835 . 165 (part) – Kerremans, 1893a : 108 ; 1903 · 138 – Obenberger, 1930 : 36.

Buprestinae Cobos, 1980 . 21 – Kurosawa, 1985b 3 – Bellamy, 1985 : 418 – Cobos, 1986 : 70, 111 – Tôyama, 1987 : 1 – Hołyński, 1988 : 50 ; 1993a : 12 – Lawrence et Newton, 1995 : 842 – Bellamy, 2003b : 50.

Source : MNHN, Paris

Tribu / Tribe **Phrixiini** Cobos, 1975

Sous-tribu / Subtribe **Phrixiina** Cobos, 1975

Phrixiini Cobos, 1975 : 102 - Bellamy, 1985 . 414 - Levey, 1992 452 - Bellamy, 2003b · 55

Phrixiina : Holyński, 1993a : 13, 27 – Bellamy, 1997 : 220 ; 2003b : 55.

Genre / Genus *Paraphrixia* Saunders, 1871

Paraphrixia Saunders, 1871 . 46 [Espèce type / Type species · *Buprestis purpurea* Olivier, 1790 (monotypie / monotypy)] – Kerremans, 1892a : 108 , 1893a : 113 , 1905 · 400 – Lesne, 1918 : 437 – Obenberger, 1926a : 37 – Théry, 1943 : 149 – Cobos, 1960 : 104 – Bellamy, 1985 : 414 – Levey, 1992 . 451 – Holyński, 1993a : 13, 27 – Bellamy, 2003b : 55.

Paraphryxia Cobos, 1955 : 4 (*lapsus*).

• ***Paraphrixia purpurea* (Olivier, 1790)**
Buprestis purpurea Olivier, 1790a . 23) – Herbst, 1801 . 195 – Schönherr, 1817 224 – *Apatura purpurea* (Olivier) . Laporte de Castelnau et Gory, 1837 · 7, pl 2, fig. 11 – *Melanophila purpurea* (Olivier) : Gemminger et Harold, 1869 1385 – *Paraphrixia purpurea* (Olivier) : Saunders, 1871 . 46 – Kerremans, 1892a 108 – Alluaud, 1900b · 194 – *Apatura purpurea* (Olivier) : Kerremans, 1902 20 – *Paraphrixia purpurea* (Olivier) · Kerremans, 1905 : 401, pl. 6, fig. 5 – Lesne, 1918 : 438 – Obenberger, 1926a : 37 – Théry, 1927 : 249 – Vinson, 1960 : 133 – Cobos, 1960 : 104 – Vinson, 1967 : 324 – Levey, 1992 : 451 – Gomy, 2000 : 61.

Holotype : MNHN.

Distribution : MASCAREIGNES : Maurice

Tribu / Tribe **Thomassetiini** Bellamy, 1987

Thomassetiini Bellamy *in* Bellamy *et al.*, 1987 : 223.

Genre / Genus *Madassetia*, gen. nov.

Espèce type du genre / Genus type species . *Madassetia bicolor*, sp. nov. (nouvelle dénomination / new designation).

• ***Madassetia bicolor*, sp. nov.** (fig. 1-3)
Holotype ♂ : MNHN.

Distribution : MADAGASCAR EST : S.-P. de Vondrozo.

Source : MNHN, Paris

• ***Madassetia unicolor*, sp. nov.** (fig. 4, 5)
Holotype ♂ : MNHN.

Distribution : MADAGASCAR EST : Perinet / Andasibe.

Tribu / Tribe **Anthaxiini** Gory et Laporte de Castelnau, 1839

Anthaxites Gory et Laporte de Castelnau, 1839 : 1 (6e Groupe / 6th Group) : Kerremans, 1903 : 154 – Obenberger, 1930 : 423 – Théry, 1930e : 297 – Bellamy, 2003b : 66.

Anthaxiina Holyński, 1988 : 52 ; 1993a : 14 - Bellamy, 1997 : 220 - Bílý 2000 : 110 – Bellamy, 2003b : 66

Genre / Genus *Anthaxia* Eschscholtz, 1829

Anthaxia Eschscholtz, 1829 : 9 [Espèce type / Type species : *Buprestis nitida* Rossi, 1793 (dénomination ultérieure / subsequent designation : Westwood, 1840 : 232)] – Descarpentries, 1967 : 31 (clé des espèces malgaches / Madagascan spp. key) – Bellamy, 2003b : 66.

Sous-genre / Subgenus *Haplanthaxia* Reitter, 1911

Haplanthaxia Reitter, 1911 : 187 [Espèce type / Type species : *Buprestis cichorii*, Olivier, 1790 (dénomination ultérieure / subsequent designation : Richter, 1949 : 66)] : Bellamy, 2003b : 67

• ***Anthaxia (Haplanthaxia) analabensis* Descarpentries, 1969**
Descarpentries, 1969b : 925, fig. 16 – Bílý 1997 : 13, 44

Holotype ♂ : MNHN.

Distribution : MADAGASCAR EST : forêt d'Analabe (42 km au nord de Sambava)

• ***Anthaxia (Haplanthaxia) androyensis* Descarpentries, 1967**
Descarpentries, 1967b : 40, fig. 12 – Bílý 1997 : 14, 45.

Holotype ♂ : MNHN.

Distribution : MADAGASCAR SUD : Ambovombe.

• ***Anthaxia (Haplanthaxia) antamponensis* Descarpentries, 1969**
Descarpentries, 1969b : 923, fig. 15 – Bílý 1997 : 14, 46.

Holotype ♂ : MNHN.

Distribution : MADAGASCAR EST : S.-P. de Mananara Nord, mont Antampona

Source : MNHN, Paris

• ***Anthaxia (Haplanthaxia) bekilyensis* Descarpentries, 1967**
Descarpentries, 1967b : 37, fig. 9 - Bílý 1997 : 15, 51.

Holotype ♂ **:** MNHN.

Distribution : Madagascar Centre : Bekily

• ***Anthaxia (Haplanthaxia) belalonensis* Descarpentries, 1969**
Descarpentries, 1969b : 922, fig. 13 – Bílý 1997 : 15, 51.

Holotype ♂ **:** MNHN.

Distribution : Madagascar Est : Belalona (30 km au sud-ouest de Sambava)

• ***Anthaxia (Haplanthaxia) decorsei* Descarpentries, 1967**
Descarpentries, 1967b : 34, fig. 1, 4 – Bílý 1997 : 20, 64.

Holotype ♂ **:** MNHN.

Distribution : Madagascar Centre : Bekily Madagacar Sud : région d'Antanimora, Tsitevempeko

• ***Anthaxia (Haplanthaxia) douquetteae* Descarpentries, 1969**
Descarpentries, 1969b : 924, fig. 14 – Bílý 1997 : 20, 66.

Holotype ♂ **:** MNHN.

Distribution : Madagascar Est : Belalona (30 km au sud-ouest de Sambava)

• ***Anthaxia (Haplanthaxia) emmae* Descarpentries, 1967**
Descarpentries, 1967b : 47, fig. 23, 27 – Bílý 1997 : 21, 67.

Holotype ♂ **:** MNHN.

Distribution : Madagascar Est : S.-P. de Maroantsetra, Ambodivoany, Varingohitra ; S.-P. de Mananara Nord, Fahitrosy, mont Antampona, Antanambe.

• ***Anthaxia (Haplanthaxia) episcopalis* Théry, 1905**
Théry, 1905 : 108, pl. III, fig. 13 – Obenberger, 1917a : 184 ; 1930 : 541 – Descarpentries, 1967b : 45 – Bílý 1997 : 21, 68.

Holotype ♀ **:** MNHN.

Distribution : Madagascar Sud : Ambovombe

• ***Anthaxia (Haplanthaxia) fairmairella* Obenberger, 1928**
Obenberger, 1928b : 340 (*nom nov* de / for *Entomogaster cupriventris* Fairmaire, 1901) ; 1930 : 541 ; 1934b : 808 – Descarpentries, 1967 : 47, fig. 26 – Bílý 1997 : 21, 70.

Holotype : MNHN

Distribution : Madagascar Ouest : région de Maevatanana, causse de Hukaru (*nec* de l'Ankara).

synonyme / synonym : *cupriventris* (Fairmaire, 1901)

Entomogaster cupriventris Fairmaire, 1901 : 162 (*nom praeocc.* par / by *Anthaxia cupriventris* Marseul, 1865) – Kerremans, 1903 : 226 – Théry, 1905 : 24, 118 – Marie et

Source : MNHN, Paris

Lesne, 1917 : 46 – Obenberger, 1930 : 541 – *Anthaxia cupriventris* (Fairmaire), 1934b : 808 – Descarpentries, 1967 : 47 – Bílý 1997 : 62.

• ***Anthaxia (Haplanthaxia) hova* Théry, 1905**
Théry, 1905 . 23, 108, 178, pl. III, fig 15 – Obenberger, 1917a : 184 ; 1930 . 542 – Descarpentries, 1967b · 45 (synonyme de / synonym of *episcopalis*) – Bílý 1997 . 24, 78 (*hova*).

Holotype ♂ : MNHN

Distribution : MADAGASCAR SUD : Ambovombe

• ***Anthaxia (Haplanthaxia) hydropica* Théry, 1905**
Théry, 1905 : 23, 107, pl. II, fig. 12 – Obenberger, 1917a : 184 ; 1930 : 542 – Descarpentries, 1967b : 40 – Bílý, 1997 : 25, 78.

Holotype ♀ : MNHN.

Distribution : MADAGASCAR SUD : S.-P. de Tuléar / Toliara, Andranolava.

• ***Anthaxia (Haplanthaxia) keiseri* Descarpentries, 1967**
Descarpentries, 1967b : 37, fig. 8 – Bílý 1997 : 26, 83.

Holotype ♂ : MNHN

Distribution : MADAGASCAR CENTRE : Ihosy.

• ***Anthaxia (Haplanthaxia) neocuris* (Fairmaire, 1901)**
Entomogaster neocuris Fairmaire, 1901 · 161 – Kerremans, 1903 : 226 – Théry, 1905 : 24, 119 – Marie et Lesne, 1917 : 46 – *Anthaxia neocuris* (Fairmaire) : Obenberger, 1928b 340 ; 1930 : 543 , 1934b : 808 – Descarpentries, 1967b . 42, fig. 14, 18 – Bílý 1997 : 96

Holotype ♂ : MNHN.

Distribution : MADAGASCAR OUEST : région de Maevatanana, causse de Hukaru (*nec* de l'Ankara).

• ***Anthaxia (Haplanthaxia) nitidiventris* Fairmaire, 1901**
Fairmaire, 1901 – Kerremans, 1903 : 177 – Théry, 1905 : 23, 106 – Marie et Lesne, 1917 . 9 – Obenberger, 1917a : 184 , 1930 : 543 – Descarpentries, 1967b : 38, fig. 7, 10 – Bílý 1997 : 30, 97.

Holotype : MNHN.

Distribution : MADAGASCAR OUEST – environs de Suberbieville [= Maevatanana], ouest d'Ambato-Boeni, Madirovalo.

• ***Anthaxia (Haplanthaxia) pauliani* Descarpentries, 1967**
Descarpentries, 1967b : 41, fig. 13 – Bílý 1997 : 31, 102.

Holotype ♀ : MNHN.

Distribution : MADAGASCAR OUEST : S. P de Morondava, forêt au sud de Befasy

Source : MNHN, Paris

• ***Anthaxia (Haplanthaxia) perrieri* (Fairmaire, 1900)**
Entomogaster perrieri Fairmaire, 1900 : 243 – Kerremans, 1903 : 226 – Théry, 1905 . 24, 119 – Marie et Lesne, 1917 : 46 · *Anthaxia perrieri* (Fairmaire) · Obenberger, 1928b · 340 ; 1930 : 544 ; 1934b : 808 – Descarpentries, 1967b : 43, fig 15, 19 – Bílý 1997 : 103

Holotype : MNHN.

Distribution : Madagascar Ouest · environs de Suberbieville [= Maevatanana] ; S -P de Morondava, forêt au sud de Befasy. Madagascar Centre : Bekily

• ***Anthaxia (Haplanthaxia) peyrierasi* Descarpentries, 1967** (Pl 5, fig. 40)
Descarpentries, 1967b : 49, fig. 24, 28 – Bílý 1997 : 32, 103

Holotype ♂ : MNHN.

Distribution : Madagascar Est : S.-P. de Maroantsetra, Ambodivoangy , S.-P. de Mananara Nord, Seranambe, Fahitrosy, mont Antampona, Antanambe ; S.-P de Vondrozo, Vondrozo.

• ***Anthaxia (Haplanthaxia) raharizoninai* Descarpentries, 1967**
Descarpentries, 1967b : 39, fig. 11 – Bílý 1997 : 33, 108

Holotype ♀ : MNHN.

Distribution : Madagascar Sud : S -P. d'Ambovombe, Antanimora.

• ***Anthaxia (Haplanthaxia) scabra* Théry, 1905**
Théry, 1905 : 23, 108, pl. III, fig. 14 – Obenberger, 1917a : 184 ; 1930 : 544 – Descarpentries, 1967b · 45, fig. 21 – Bílý 1997 : 35, 111.

Holotype : MNHN

Distribution : Madagascar Sud : S.-P. d'Ambovombe, dunes d'Ambovombe à Betampy , haut Manambovo, Ankoba.

• ***Anthaxia (Haplanthaxia) seyrigi* Descarpentries, 1967**
Descarpentries, 1967b : 44, fig. 16, 20 – Bílý 1997 : 35, 115.

Holotype ♂ : MNHN

Distribution : Madagascar Centre : Bekily

• ***Anthaxia (Haplanthaxia) sicardi* Descarpentries, 1967**
Descarpentries, 1967b : 36, fig 3, 6 – Bílý 1997 : 35, 115.

Holotype ♂ : MNHN

Distribution : Madagascar Nord : S -P de Diégo-Suarez / Antsiranana, montagne d'Ambre

• ***Anthaxia (Haplanthaxia) succinicola* Descarpentries, 1967**
Descarpentries, 1967b : 46, fig. 17, 22 – Bílý 1997 : 36, 119

Holotype ♂ : MNHN.

Distribution : Madagascar Nord · S.-P de Diégo-Suarez / Antsiranana, montagne d'Ambre.

Source · MNHN, Paris

• ***Anthaxia (Haplanthaxia) vadoni* Descarpentries, 1967**
Descarpentries, 1967b : 50, fig. 25, 29 – Bílý 1997 : 38, 125

Holotype ♂ : MNHN.

Distribution : MADAGASCAR EST : S.-P de Maroantsetra, Ankovana, Ambodivoangy, Varingoh'tra, S.-P de Mananara Nord, Seranambe, mont Antampona, Antanambe, Sahamadio.

• ***Anthaxia (Haplanthaxia) ventricosa* Théry, 1905**
Théry, 1905 : 23, 106 – Obenberger, 1917a : 184, 186 ; 1930 : 546 – Descarpentries, 1967b : 35, fig. 2, 5 – Bílý 1997 : 38, 125

Holotype : MNHN

Distribution : MADAGASCAR SUD : Ambovombe

Tribu / Tribe **Chrysobothrini** Gory et Laporte de Castelnau, 1838

« Chrysobothrites, Chrysobothridae » Gory et Laporte de Castelnau, 1838 : 1 – Laporte de Castelnau, 1840 : 217 – Obenberger, 1934a : 571 – Schaefer, 1949 : 309 – Bellamy, 2003b : 71.

Chrysobothres LeConte, 1861 : 153 (Group IV) – Obenberger, 1934a : 572.

Chrysobothrites Kerremans, 1893a : 111 ; 1903 : 181 – Obenberger, 1934a : 572

Chrysobothrini Stein, 1868 : 63 – Bellamy, 2003a : 71.

Chrysobothrina s. *str* Jakobson, 1912 : 793 – Obenberger, 1934a : 572.

Chrysobothrina Holyński, 1993a : 14.

Actenodeidae Gistel, 1848b : cover-[3] – Bellamy, 2003b : 71.

Genre / Genus *Chrysobothris* Eschscholtz, 1829

Chrysobotris Eschscholtz, 1829 : 9 [Espèce type / Type species : *Buprestis chrysostigma* Linné 1758 (dénomination ultérieure / subsequent designation : Westwood, 1840 vide ICZN 1994 : 280)] – Bellamy, 2003b : 72.

Chrysobothris : Solier 1833 : 310 – Lesne, 1918 : 459 – Obenberger, 1928b : 287 ; 1934a : 578.

• ***Chrysobothris cyanicollis* Gory et Laporte de Castelnau, 1838**
Gory et Laporte de Castelnau, 1838 : 5, pl. 1, fig. 5 – Gemminger et Harold, 1869 : 1424 – Saunders, 1871 : 100 – Kerremans, 1892a : 210 ; 1893b : 255 – Alluaud,

Source : MNHN, Paris

1900b . 194 – Kerremans, 1903 . 189 Théry, 1905 · 23, 109 – Obenberger, 1934a 593 – Descarpentries, 1950 : 15, fig. 4b, 5d, e, f, pl. 2, fig. 4.

Holotype : MNHN.

Distribution : MADAGASCAR EST : environs de Tamatave / Toamasina ; environs de Maroantsetra, Andranofotsy, baie d'Antongil ; région de Soanierana.

• ***Chrysobothris dorsata* (Fabricius, 1787)**
Buprestis dorsata Fabricius, 1787 : 179 – *Chrysobothris dorsata* (Fabricius) : Gory et Laporte de Castelnau, 1838 : 6, pl. 1, fig. 7 – Gemminger et Harold, 1869 : 1425 – Saunders, 1871 100 – Kerremans, 1892a : 212 , 1893b 260 , 1898a : 305 Alluaud, 1900b · 194 – Kerremans, 1903 . 189 ; 1906b · 407 – Lesne, 1918 460 ; 1932 . 24 – Obenberger, 1934a . 593 – Descarpentries, 1950 : 13, fig. 4a, 5a, b, c - Vinson, 1960 · 141 – 1967 : 324 – Gomy, 2000 : 63

Holotype : Fabricius catalogue 2522 HMUG.

Distribution : MADAGASCAR SAMBIRANO · Nossi-Bé / Nosy Be MASCAREIGNES : Maurice, Port Louis, Mon Désert, Butte-à-l'herbe, Trou d'eau douce, Roches Noires ; la Réunion. SEYCHELLES. Largement répandu en Afrique subsaharienne et jusqu'au sud de la région paléarctique / Widely in sub-Saharan Africa et north into the southern Palaearctic region

• ***Chrysobothris foveicollis* Kerremans, 1893**
Kerremans, 1893b · 257 – Alluaud, 1900b : 194 – Lesne, 1918 . 461 – Obenberger, 1934a : 594 – Descarpentries, 1950 : 18.

Holotype : BMNH.

Distribution : MASCAREIGNES : la Réunion.

• ***Chrysobothris guttata* (Olivier, 1790)**
Buprestis guttata Olivier, 1790a . 69 · *Chrysobothris guttata* (Olivier) Dejean, 1833 . 79 ; 1836 : 90 – Gemminger et Harold, 1869 : 1425 – Saunders, 1871 : 100 – Kerremans, 1892c . 214 ; 1893b . 255 – Alluaud, 1900b . 194 Kerremans, 1903a · 189 ; 1914h : 224 – Théry, 1926b : 165 – Obenberger, 1928a : 11 ; 1934 : 595 – Descarpentries, 1950 : 16, fig. 5g, l, pl. 2, fig. 6.

Holotype : inconnu / unknown

Distribution : MADAGASCAR SUD : Tuléar / Toliara ; nord du pays Androy, Ambovombe, dans l'Androy , bassin du Mandraré, Imanombo , cap Andrahomana MADAGASCAR EST · Fort-Dauphin / Tolanaro Afrique orientale et méridionale / In Eastern and Southern Africa

synonyme / synonym : *picticollis* Gory et Laporte de Castelnau, 1838

Gory et Laporte de Castelnau, 1838 : 4, pl 1, fig. 4 – Gemminger et Harold, 1869 . 1425 – Saunders, 1871 : 100 – Kerremans, 1892c . 214 ; 1893b · 255 , 1903a . 189 – Théry, 1926b : 165 – Obenberger, 1934a : 595.

Holotype : MNHN.

synonyme / synonym : *decorsei* Théry, 1905

Théry, 1905 · 23, 109, 179 Obenberger, 1934a . 593 – Descarpentries, 1950 16.

Source · MNHN, Paris

Holotype : MNHN.

• **sous-espèce / subspecies : *howas* Kerremans, 1893**

Kerremans, 1893b 255 – Alluaud, 1900b · 194 – Kerremans, 1903a : 189 – Théry, 1905 : 23, 109 (*hova*, variété de / variety of *cyanicollis*) Obenberger, 1934a . 593 – Descarpentries, 1950 10 (sous-espèce de / subspecies of *guttata*), fig. 5j, pl. 2, fig. 1

Holotype : MRAC.

Distribution : Madagascar Nord : S.-P. de Diégo-Suarez / Antsiranana, montagne d'Ambre. Madagascar Ouest Maevatanana, Morondava Madagascar Est · massif de l'Antongonivitsika, pays Antsianaka

Tribu / Tribe **Actenodini** Kerremans, 1890

Actenodites Kerremans, 1890 cxxxv ; 1903 · 193 – Obenberger, 1934a 658 Bellamy, 2003b · 70.

Actenodina : Kerremans, 1893a . 111 – Obenberger, 1934a · 658 – Bellamy, 1985 : 422 – Holyński, 1993a · 14, 31.

Belionotina Jakobson, 1912 : 793 – Bellamy, 2003b : 70.

Genre / Genus *Actenodes* Dejean, 1833

Actenodes Dejean, 1833 80 [Espèce type / Type species · *Buprestis nobilis* Linné 1758 (par monotypie / by monotypy)] - Théry, 1905 : 23, 109 (révision des espèces malgaches / Madagascan spp. revision) – Descarpentries, 1950 . 18 (clé des espèces malgaches / Madagascan spp. key) – Bellamy, 2003b : 71.

• ***Actenodes acuminipennis* (Gory, 1841)**
Chrysobothris acuminipennis Gory, 1841 : 184, pl 31, fig 181 – Gemminger et Harold, 1869 : 1423 – Saunders, 1871 . 94 – Kerremans, 1892a : 200 ; 1893b · 244 – Alluaud, 1900b · 193 – Kerremans, 1903 : 194 – *Actenodes acuminipennis* (Gory) : Théry, 1905 . 23, 111 – Obenberger, 1934a : 665 – Descarpentries, 1950 34, fig. 6b, 11c-f, 12 ; 1974 : 582, fig. 5.

Holotype : MNHN.

Distribution : Madagascar Nord S.-P. de Diégo-Suarez / Antsiranana, montagne d'Ambre Madagascar Est forêt d'Antsianaka, Vohemar, forêts au nord de Fort-Dauphin / Tolanaro.

• ***Actenodes aeneus* (Gory, 1841)**
Chrysobothris aeneus Gory, 1841 . 185, pl 31, fig 182 – Gemminger et Harold, 1869 · 1423 – Saunders, 1871 : 93 – Kerremans, 1892a : 200 ; 1893b . 245 – Alluaud, 1900b 193 – Kerremans, 1903 : 194 – *Actenodes aeneus* (Gory) : Théry, 1905 : 23, 111 –

Source · MNHN, Paris

Kerremans, 1914b : 351 – Obenberger, 1934a : 665 – Burgeon, 1941 : 203 – Descarpentries, 1950 : 35, fig. 13a-d.

Holotype : MNHN

Distribution : Madagascar Est : Andranofotsy, aux environs de Maroantsetra, massif de l'Antongonivitsika, baie d'Antongil, Fenerive / Feonarivo. République démocratique du Congo.

• ***Actenodes albifrons* Théry, 1905**
Théry, 1905 . 23, 111 – Obenberger, 1934a 666 – Descarpentries, 1950 . 35 (synonyme de / synonym of *aenea*)

Holotype : MNHN.

Distribution : Madagascar Est : S.-P. de Maroantsetra, baie d'Antongil

• ***Actenodes alluaudi* Kerremans, 1894**
Kerremans, 1894 . 347 – Alluaud, 1900b 193 – Kerremans, 1903 : 195 – Théry, 1905 . 23, 110 – Obenberger, 1934a . 666 – Descarpentries, 1950 · 22, fig. 8a-d, pl 2, fig. 8 ; 1958 : fig. 1f-j.

Holotype : MNHN

Distribution : Madagascar Nord : S.-P de Diégo-Suarez / Antsiranana, montagnes des Français.

• **sous-espèce / subspecies : *chloroderus* Alluaud, 1900**

Alluaud, 1900a : 18 – *Actenodes viridicollis (sic)* Alluaud, 1900b : 193.

Holotype : MNHN.

Distribution : Madagascar Ouest : Bekodia.

synonyme / synonym : *chloroderus* Théry, 1905

Théry, 1905 · 23, 110 (variété de / variety of *alluaudi, nom praeocc.* par / by *chloroderus* Alluaud, 1900) – Obenberger, 1934a . 666 – Descarpentries, 1950 : 22 , 1958 : 93

Holotype : MNHN

• **sous-espèce / subspecies : *vadoni* Descarpentries, 1950**

Descarpentries, 1950 : 22, 25.

Holotype : MNHN.

Distribution : Madagascar . sud, nord du Pays Androy, Port Faux Cap, Behara

nom indisponible / unavailable name : *androyensis* Descarpentries, 1950

Descarpentries, 1950 : fig 8 *(nom. nud)*.

• ***Actenodes bourgini* Descarpentries, 1950**
Descarpentries, 1950 : 26, fig. 9a, b

Holotype ♂ : MNHN.

Distribution : Madagascar Centre : Bekily.

Source : MNHN, Paris

• ***Actenodes circumdatus* (Gory, 1841)**
Chrysobothris circumdatus Gory, 1841 · 183, pl. 31, fig. 180 - Gemminger et Harold, 1869 : 1424 – Saunders, 1871 94 – Kerremans, 1892a . 201 Alluaud, 1900b . 193 – Kerremans, 1903 : 194 – *Actenodes circumdatus* (Gory) : Théry, 1905 : 23, 111 – Obenberger, 1934a · 666 – Descarpentries, 1950 : 28, fig. 6a, 9g-j, pl. 2, fig. 7.

Holotype : MNHN

Distribution : Madagascar Est . baie d'Antongil, Antakotako, environs de Fenerive / Feonarivo et de Tamatave / Toamasina, Pays Antsianaka.

• ***Actenodes curvipes* (Gory, 1841)**
Chrysobothris curvipes Gory, 1841 179, pl. 30, fig 174 – Gemminger et Harold, 1869 : 1424 – Saunders, 1871 94 – Kerremans, 1892a . 201 ; 1893b 243 Alluaud, 1900b · 193 – Kerremans, 1903 : 194 – *Actenodes curvipes* (Gory) : Théry, 1905 : 23, 111 – Obenberger, 1934a : 666 – Descarpentries, 1950 : 21, fig. 7e, f.

Holotype : MNHN.

Distribution : Madagascar Centre : Pays Antsianaka, Beloha

• ***Actenodes frater* Théry, 1905**
Théry, 1905 : 23, 112, 179, p . III, fig 17 Obenberger, 1934a : 666 – Descarpentries, 1950 : 31, fig. 10e-h.

Holotype : MNHN.

Distribution : Madagascar Sud · Behara, vallée de la rivière Mananhara, bas Mandrare dans l'Androy.

• ***Actenodes griveaudi* Descarpentries, 1958**
Descarpentries, 1958b : 93, fig. 2a-c ; 1966 : fig. 5

Holotype ♀ : MNHN.

Distribution : Madagascar Ouest : S -P d'Antsalova, forêt de l'Antsingy.

• ***Actenodes lemoulti* Théry, 1912**
Théry, 1912 117 – Obenberger, 1934a 666 – Descarpentries, 1950 . 25, fig. 9c-f.

Holotype : MNHN.

Distribution : Madagascar Nord : Vohemar / Iharana

• ***Actenodes milloti* Descarpentries, 1950**
Descarpentries, 1950 : 37, fig. 13e, f, 14a, pl. 2, fig 3

Holotype ♀ : MNHN.

Distribution : Madagascar Centre : Bekily.

• ***Actenodes miribellus* Hoschek, 1927**
Hoschek, 1927 : 231 – Descarpentries, 1950 : 21, fig 7a-d, pl. 2, fig 2

Holotype : ISNB.

Distribution : Madagascar Sud · Befandriana-Nord. Madagascar Centre · Bekily.

Source · MNHN, Paris

• ***Actenodes ornaticollis* Kerremans, 1893**
Kerremans, 1893b : 243 , 1903 : 194 – Théry, 1905 : 23, 110 – Obenberger, 1934a 666 – Descarpentries, 1950 : 29, fig. 10a-c, pl. 2, fig. 9.

Holotype : MNHN.

Distribution : MADAGASCAR EST Pays Antsianaka, baie d'Antongil ; Antakotako, Fenerive / Feonarivo. MADAGASCAR CENTRE : Beloha, au nord de Tananarive / Antananarivo

synonyme / synonym : *suavis* Brancsik, 1898

Brancsik, 1898 : 119 – Alluaud, 1900b 193 – Kerremans, 1903 . 195 Obenberger, 1934a : 666 – Descarpentries, 1950 : 29.

Holotype : MNHN (coll. R. Oberthür).

• ***Actenodes pauliani* Descarpentries, 1958**
Descarpentries, 1958b : 91, fig. 1a-e.

Holotype ♂ : MNHN

Distribution : MADAGASCAR OUEST : S.-P. d'Antsalova, forêt de l'Antsingy.

• ***Actenodes peyrierasi* Descarpentries, 1967**
Descarpentries, 1967 : 200, fig. 1-4.

Holotype ♂ : MNHN.

Distribution : MADAGASCAR EST : S.-P. de Maroantsetra, Fampanambo.

• ***Actenodes pyropygus* Fairmaire, 1903**
Fairmaire, 1903b · 200 – Théry, 1905 · 23, 113 – Marie et Lesne, 1917 · 2 Obenberger, 1934a : 667 – Descarpentries, 1950 : 32, fig. 11a, b, pl. 2, fig. 5.

Holotype ♂ : MNHN.

Distribution : MADAGASCAR

• ***Actenodes uniformis* Théry, 1905**
Théry, 1905 : 23, 112, pl. III, fig 16 - Obenberger, 1934a : 667 – Descarpentries, 1950 . 38, fig. 13g, h, 14b.

Holotype ♀ : MNHN.

Distribution : MADAGASCAR SUD . Ambovombe, dans la partie méridionale de l'Androy.

• ***Actenodes viettei* Descarpentries, 1955**
Descarpentries, 1955 : 71.

Holotype : MNHN.

Distribution : MADAGASCAR EST : Fenerive / Fenoarivo

• ***Actenodes viossati* Descarpentries, 1974**
Descarpentries, 1974 : 581, fig 6.

Holotype : MNHN.

Distribution : MADAGASCAR EST . route de Moramanga à Anosibe / Anosibe-An'ala

Source : MNHN, Paris

Genre / Genus *Belionota* Eschscholtz, 1829

Belionota Eschscholtz, 1829 · 9 [Espèce type / Type species *Belionota sagittaria* Eschscholtz, 1829 (dénomination originale / original designation)] – Dejean, 1833 . 80 – Solier, 1833 : 306 Laporte de Castelnau, 1835 165 – Dejean, 1836 90 · Gory et Laporte de Castelnau, 1838 : 1 Laporte de Castelnau, 1840 . 217 – Imhoff, 1856 : 47 – Lacordaire, 1857 : 61 – Gemminger et Harold, 1869 : 1420 – Saunders, 1871 : 91 – Kerremans, 1890 : cxxxiv ; 1892a : 198 ; 1893a : 111 ; 1903 : 197 – Théry, 1905 : 23, 113 – Kerremans, 1909a : 33 – Lesne, 1918 : 462 – Théry, 1929a : 134 (révision / revision, clé des espèces / spp. key) – Obenberger, 1934a : 671 – Théry, 1934 : 250 – Descarpentries, 1950 · 39 (clé des espèces malgaches / Madagascan spp. key) – Bellamy, 1985 423 · Cobos, 1986 10 – Holyński, 1988 · 50 – Bellamy, 1991b . 343 – Holyński, 1993a : 14, 31 – Bellamy, 2003b : 71.

• ***Belionota championi* Murray, 1862**

Murray, 1862 . 451 – Gemminger et Harold, 1869 : 1420 – Saunders, 1871 : 92 – Kerremans, 1892a : 198 ; 1893b 236 ; 1898a : 303 · Alluaud, 1900b : 193 (synonyme de / synonym of *canaliculata*) – Kerremans, 1903 197 – Théry, 1905 · 23, 113 (synonyme de / synonym of *canaliculata*) – Kerremans, 1909a . 33 – Théry, 1929a : 139 , 1937b · 235 – Descarpentries, 1950 : 40 (synonyme de / synonym of *punctata*), fig 16e, f – Bellamy, 1991b : 344.

Holotype : BMNH.

Distribution : Madagascar Est baie d'Antongil, région de Soanierana, environs de Tamatave / Toamasina, Pays Antsianaka. Madagascar Ouest . Ankarika près de Port-Bergé, Maevatanana. Guinée Congo Brazzaville. République démocratique du Congo. Angola. Mozambique. Afrique du Sud : Transvaal.

synonyme / synonym : *canaliculata* (Fabricius, 1787)

Buprestis canaliculata Fabricius, 1787 181) · Gmelin 1790 19 – 32 Fabricius 1792 205 – Herbst, 1801 : 282 – Schönherr, 1817 · 251 – *Belionota canaliculata* (Fabricius) Gory et Laporte de Castelnau, 1838 . 7 – Lacordaire, 1857 · 62 – Gemminger et Harold, 1869 . 1420 – Saunders, 1871 · 92 (synonyme de / synonym of *championi*) – Kerremans, 1892a : 198 ; 1892b : 302 ; 1893b : 236 ; 1894 : 347 – Alluaud, 1900b : 193 – Kerremans, 1903 . 197 – Théry, 1905 · 23, 113 – Kerremans, 1906b : 407 , 1909a · 33 ; 1911a : 89 ; 1913a : 444 ; 1913c : 579 – Lesne, 1918 : 464 – Théry, 1929a : 139 – Obenberger, 1934a 672 – Théry, 1934 . 250 , 1937b : 235 – Descarpentries, 1950 · 40 (synonyme de / synonym of *punctata*) – Bellamy, 1991b : 344.

Holotype : Fabricius catalogue 2545 BMNH.

erreur d'identification / misidentification : *canaliculata* Kerremans, 1898

Kerremans, 1898a : 303 – Théry, 1929a : 139 – Bellamy, 1991b : 344

• sous-espèce / subspecies : *punctata* Silbermann, 1838

Silbermann, *in* Chevrolat, 1838 . 108 – Lacordaire, 1857 . 72 – Gemminger et Harold, 1869 : 1420 – Saunders, 1871 : 92 – Kerremans, 1892a : 198 ; 1893b : 239 *(Megactenodes)* , 1898a · 303 *(Belionota)* – Alluaud, 1900b 193 (synonyme de / synonym of *canaliculata*) – Kerremans, 1903 : 196 *(Megactenodes)* – Théry, 1905 : 23, 113 (synonyme de / synonym of *canaliculata*) – Kerremans, 1909a · 32 *(Belionota)* ; 1912b .

Source · MNHN, Paris

7 *(Megactenodes)* – Obenberger, 1918b : 14 , 1934a 669 – Théry, 1937b : 235 *(Belionota)* – Descarpentries, 1950 : 40, fig. 15, 16a-d

Holotype : inconnu / unknown.

Distribution : République démocratique du Congo.

synonyme / synonym : *madagascariensis* Théry, 1898

Théry, 1898b . 58 (variété de / variety of *canaliculata*) – Alluaud, 1900b . 193 – Théry, 1905 : 23, 113 ; 1929a 140 , 1934 250 ; 1937b : 235 – Descarpentries, 1950 : 40 (synonyme de / synonym of *punctata*) – Bellamy, 1991b : 344.

Holotype : MNHN.

nom indisponible / unavailable name : *madagascariensis* Lesne

Belionota canaliculata var. *madagascariensis* Lesne – Bellamy, 1991b : 344

nom indisponible / unavailable name : *aurata* Théry

Belionota canaliculata var. *aurata* Théry – Burgeon, 1941 : 208.

Holotype: MNHN.

• ***Belionota prasina* (Thunberg, 1789)**
Buprestis prasina Thunberg, 1789a · 90 – *Belionota prasina* (Thunberg) Lacordaire, 1857 72 – Gemminger et Harold, 1869 1420 – Saunders, 1871 : 92 – Kerremans, 1892a . 199 – Alluaud, 1900b · 193 – Kerremans, 1903 . 197 – Théry, 1905 : 113 – Jakobson 1912 : 794 – Kerremans, 1912a : 204 – Lesne, 1918 : 463 – Théry, 1929a : 141 – Obenberger, 1934a 675 – Théry, 1934 250 – Descarpentries, 1950 · 43, fig. 16g i – Vinson, 1960 : 141 ; 1967 : 324 – Bellamy, 1991b : 344 – Gomy, 2000 : 62.

Holotype: UZIU.

Distribution : MASCAREIGNES : Maurice, Mon Désert, Moka, Trou d'eau douce ; la Réunion, Saint-Denis. SEYCHELLES . Mahe, Praslin Largement répandu en Asie tropicale et en Australasie / Widely in Tropical Asia and Australasia.

SOUS-FAMILLE / SUBFAMILY **AGRILINAE** LAPORTE DE CASTELNAU, 1835

Agrilites Laporte de Castelnau, 1835 : 165 – Gory et Laporte de Castelnau, 1837 1 (5e Groupe / 5th Group) – Laporte de Castelnau, 1840 · 219 – Chevrolat, 1838a · 84 – Jacquelin du Val 1863 : 102, 106, 108 – Deyrolle, 1864 : 113 – Kerremans, 1903 . 217 – Théry, 1930e : 384 – Bellamy, 2003b : 73.

Agrilidae Laporte de Castelnau, 1835 . 165 – Gory et Laporte de Castelnau, 1837 : 1 – Bellamy, 2003b : 73.

Agrilinae Laporte de Castelnau, 1835 : 165 – Gory et Laporte de Castelnau, 1837 1 – Bellamy, 1985 : 423 – Cobos, 1986 : 72, 209 – Holyński, 1988 : 50 ; 1993a : 14 – Lawrence et Newton, 1995 : 843 – Bellamy, 2003b : 73

Agrilides Lacordaire, 1857 : 165 – Bellamy, 2003b : 73.

Source : MNHN, Paris

Tribu / Tribe **Coraebini** Bedel, 1921

Coraebini Bedel, 1921 : 170 – Obenberger, 1924b : 18 – Portevin, 1931 : 325 – Obenberger, 1934b 786 · Schaefer, 1949 : 318 – Be lamy, 1985 424 · Cobos, 1986 : 209 – Bellamy, 1988 : 110 ; 2001a : 57 ; 2003b . 73

Sous-tribu / Subtribe **Toxoscelina** Majer, 2000

Toxoscelina Majer, in Kubáň *et al.*, 2001 · 207 – Bellamy, 2003b : 73.

Genre / Genus *Brachydora* Obenberger, 1923

Brachydora Obenberger, 1923 · 30 [Espèce type / Type species . *Brachydora monstrum* Obenberger, (dénomination originale / original designation)] ; 1934b . 794 – Bellamy, 1985 : 423 ; 2001a : 59 ; 2003b · 75

• ***Brachydora crassa* Théry, 1937**
Théry, 1937a : 87, fig 3 – Bellamy, 2001a : 59.

Holotype : MNHN.

Distribution : Madagascar Centre : Mahatsinjo (*nec* Mahasingo).

• ***Brachydora deformis* (Fairmaire, 1901)**
Discoderes deformis Fairmaire, 1901 : 163 – Kerremans, 1903 : 223 – *Paradora deformis* (Fairmaire) . Théry, 1905 : 25, 125 · *Discoderes deformis* (Fairmaire) Marie et Lesne, 1917 40 – *Brachydora deformis* (Fairmaire) : Obenberger, 1923 : 32 ; 1934b 795 – Bellamy, 2001a : 59.

Holotype : MNHN.

Distribution : Madagascar Ouest . S.-P. de Maevatanana, causse de Hukaru (*nec* de l'Ankara).

• ***Brachydora granulum* (Fairmaire, 1902)**
Discoderes granulum Fairmaire, 1902d 350 Théry, 1905 · 24, 116 Marie et Lesne, 1917 40 – *Brachydora granulum* (Fairmaire) · Obenberger, 1928b 342 , 1934b : 795 – Bellamy, 2001a : 59.

Holotype : MNHN.

Distribution : Madagascar Ouest S.-P. d'Ambato-Boeni, Ankirihitra (*nec* Ankarahitra)

• ***Brachydora monstrum* Obenberger, 1923**
Obenberger, 1923 : 31 ; 1934b : 795 – Bellamy, 2001a : 59.

Holotype : NMPC-23588.

Source · MNHN, Paris

Distribution : MADAGASCAR.

• ***Brachydora sicardi* (Théry, 1912)**
Paradora sicardi Théry, 1912 . 118 · *Brachydora sicardi* (Théry) . Obenberger, 1923 31 ; 1934b : 795 – Bellamy, 2001a : 59.

Holotype : MNHN.

Distribution : MADAGASCAR NORD : S.-P. de Diégo-Suarez / Antsiranana, montagne d'Ambre.

Genre / Genus *Compsoglypha* Fairmaire, 1904

Compsoglypha Fairmaire, 1904 . 233 [Espèce type / Type species · *Compsoglypha perrieri* Fairmaire, (monotypie / monotypy)] – Théry, 1905 28, 177 – Obenberger, 1934b : 75 – Bellamy, 1985 : 423

Compsoglypta Kerremans, 1910 · 3 (synonym of *Psiloptera*), 347 - 1911b . 347 (synonym of *Polybothris*) – Marie et Lesne, 1917 . 30 Obenberger, 1926a : 197 (synonym of *Polybothris*) , 1928b · 339 , 1934b : 795 – Bellamy, 1985 · 423 – Kurosawa, 1993 . 581 – Bellamy, 2001a : 59 ; 2003b : 75

• ***Compsoglypha nigrocaerulea*, sp. nov.** (fig. 6-8)
Holotype ♂ : MNHN

Distribution : MADAGASCAR OUEST : est de Sakaraha, rés. du Zombisy

• ***Compsoglypha perrieri* Fairmaire, 1904**
Fairmaire, 1904 : 233 – Théry, 1905 : 28, 177 – Marie et Lesne, 1917 : 30 – *Polybothris perrieri* (Fairmaire) : Obenberger, 1926a : 197 ; 1928b : 339 – *Compsoglypta* (*sic*) *perrieri* Fairmaire · Obenberger, 1934b · 795 – Bellamy, 2001a : 59.

Holotype : MNHN.

Distribution : MADAGASCAR OUEST : région de l'Ambongo

synonyme / synonym : *sculpticollis* (Kerremans, 1911)

Psiloptera (Polybothris) sculpticollis Kerremans, 1911b : 347 (*nom superfl.* de / for *perrieri* Fairmaire, 1904) – *Polybothris sculpticollis* (Kerremans) Obenberger, 1926a : 197 ; 1928b : 339 (synonyme de / synonym of *perrieri*) – *Compsoglypta* (*sic*) *sculpticollis* (Kerremans) : Obenberger, 1934b : 795 – Bellamy, 2001a : 59

Holotype : MNHN

Genre / Genus *Suarezia* Théry, 1912

Suarezia Théry, 1912 . 119 [Espèce type / Type species : *Suarezia albicollis* Théry (monotypie / monotypy)] – Obenberger, 1922 · 127 ; 1934b : 795 – Théry, 1936a : 60 – Bellamy, 1985 : 423 ; 2001a : 66 ; 2003b : 80.

Suarezina Théry, 1936a : 60 (*nom nov.* de / for *Suarezia* Théry, 1912, *nom superfl.*) – Bellamy, 1985 : 423 ; 2001a : 66 ; 2003b : 80.

Source : MNHN, Paris

• ***Suarezia albicollis* Théry, 1912**
Théry, 1912 : 120 – Obenberger, 1934b : 795 – Bellamy, 2001a : 66

Holotype : MNHN

Distribution : MADAGASCAR NORD · S -P. de Diégo-Suarez / Antsiranana

Genre / Genus *Gigantocoraebus* Obenberger, 1942

Gigantocoraebus Obenberger, 1942a : 12 [Espèce type / Type species · *Buprestis lumbaris* Klug (dénomination originale / original designation)] – Bellamy, 1985 : 425 ; 2001a : 62 ; 2003b : 77.

• ***Gigantocoraebus lumbaris* (Klug, 1833)**
Buprestis lumbaris Klug, 1833 · 62, pl. 2, fig. 12 – Gemminger et Harold, 1869 : 1431 *(Coraebus)* – *Discoderes lumbaris* (Klug) · Saunders, 1871 109 Kerremans, 1892a : 236 – Alluaud, 1900b · 197 – *Phlocteis lumbaris* (Klug) . Kerremans, 1903 257 – Théry, 1905 25, 125 – Obenberger, 1934b 798 – *Gigantocoraebus lumbaris* (Klug) : 1942a : 13, fig. 5 – Bellamy, 2001a : 62.

Holotype : ZMHB

Distribution : MADAGASCAR EST : Midongy du Sud / Midongy Atsimo.

Genre / Genus *Paradora* Kerremans, 1900

Paradora Kerremans, 1900a 323 [Espèce type / Type species . *Buprestis pumicatus* Klug (dénomination ultérieure / subsequent designation · Bellamy, 1997b : 76)] ; 1903 : 248 – Théry, 1905 : 25, 124 – Obenberger, 1922 : 127 , 1934b 796 (synonyme de / synonym of *Phlocteis*) ; 1935d : 87 – Bellamy, 1985 : 424 , 1986 : 128 , 1991g 5 , 1997b · 76 ; 2001a : 63 ; 2003b : 78.

Sous-genre / Subgenus *Speophora* Théry, 1937

Paradora (Speophora) Théry, 1937a : 91 [Espèce type / Type species *Paradora (Speophora) seyrigi* Théry (monotypie / monotypy)] – Bellamy, 1985 · 424 ; 1997b : 77 ; 2001a : 64 ; 2003b : 78

• ***Paradora (Speophora) corinthia* (Fairmaire, 1901)**
Discoderes corinthia Fairmaire, 1901 162 – Kerremans, 1903 · 223 – Théry, 1905 : 24, 115 – Marie et Lesne, 1917 : 40 – *Phlocteis corynthius (sic)* (Fairmaire) · Obenberger, 1928b · 341 Obenberger, 1934b : 796 *(corynthia)* – *Paradora corinthia* (Fairmaire) Bellamy, 1997b : 77 – Bellamy, 2001a : 64

Holotype : MNHN.

Distribution : MADAGASCAR OUEST · région de Maevatanana ; Belombe MADAGASCAR CENTRE : Bekily MADAGASCAR SUD

synonyme / synonym : *seyrigi* Théry, 1937

Théry, 1937a : 92, fig 5 – Bellamy, 1997b : 77 ; 2001a : 64.

Source · MNHN, Paris

Holotype : MNHN.

• ***Paradora (s. str.) impetigiosus* (Gory, 1841)**
Coraebus impetigiosus Gory, 1841 277, pl. 46, fig 269 – *Discoderes impetigiosus* (Gory) : Kerremans, 1892a : 236 – *Paradora impetigiosus* (Gory), 1900a · 323 , 1903 : 248 – Obenberger, 1935d : 87 – Bellamy, 1997b : 76 ; 2001a : 64

Holotype : MNHN.

Distribution : MADAGASCAR.

• ***Paradora (s. str.) pumicatus* (Klug, 1833)**
Buprestis pumicatus Klug, 1833 62 – *Coroebus pumicatus* (Klug) · Gory et Laporte de Castelnau, 1839 : 6, pl. 1, fig. 6 – Gemminger et Harold, 1869 : 1431 – *Discoderes pumicatus* (Klug) : Saunders, 1871 · 109 – Kerremans, 1892a . 237 – Alluaud, 1900b : 197 – *Paradora pumicatus* (Klug) · Kerremans, 1900a : 323 ; 1903 : 248 – Théry, 1905 . 25, 124 – *Phlocteis pumicatus* (Klug) Obenberger, 1934b . 799 , 1935d : 87 – *Paradora pumicatus* (Klug) : Bellamy, 1997b : 76 ; 2001a : 64.

Holotype : ZMHB

Distribution : MADAGASCAR.

• ***Paradora (s. str.) saxosicollis* (Fairmaire, 1897)**
Discoderes saxosicollis Fairmaire, 1897 : 381 – Alluaud, 1900b 197 – *Paradora saxosicollis* (Fairmaire) . Kerremans, 1900a : 323 ; 1903 · 249 – Théry, 1905 · 25, 124 – *Discoderes saxosicollis* (Fairmaire) . Marie et Lesne, 1917 . 40 – *Phlocteis saxosicollis* (Fairmaire) : Obenberger, 1928b : 341 ; 1934b : 799 ; 1935d : 87 – *Paradora saxosicollis* (Fairmaire) : Bellamy, 1997b : 76 ; 2001a : 64.

Holotype : MNHN.

Distribution : MADAGASCAR OUEST : Suberbieville [= Maevatanana].

• ***Paradora (s. str.) zonata* (Kerremans, 1899)**
Phlocteis zonata Kerremans, 1899 : 277 – Alluaud, 1900b : 198 – *Paradora zonata* (Kerremans) · Kerremans, 1900a : 323 ; 1903 · 249 – Théry, 1905 : 25, 124 – *Phlocteis zonata* (Kerremans) : Obenberger, 1934b : 799 ; 1935d : 87 – *Paradora zonata* (Kerremans) : Bellamy, 1997b · 76 ; 2001a : 64.

Holotype : BMNH.

Distribution : MADAGASCAR.

Genre / Genus *Paranastella* Obenberger, 1931

Paranastella Obenberger, 1931b : 198 [Espèce type / Type species : *Paranastella strandi* Obenberger, (dénomination originale / original designation)] ; 1934b . 808 – Descarpentries, 1984 : 57 – Bellamy, 1985 : 424 ; 2001a : 64 ; 2003b : 78.

• ***Paranastella strandi* Obenberger, 1931** (fig. 16, 17)
Obenberger, 1931b . 198 ; 1934b · 808 – Descarpentries, 1984 · 58, fig 3 – Bellamy, 2001a · 64.

Source : MNHN, Paris

Holotype : NMPC-23632.

Distribution : MADAGASCAR

• ***Paranastella villiersi* Descarpentries, 1984** (fig. 18, 19)
Descarpentries, 1984 : 57, fig. 1, 2 – Bellamy, 2001a : 64.

Holotype ♂ : MNHN.

Distribution : MADAGASCAR EST : presqu'île de Masoala, massif de l'Ambohitsitondrona, Hiaraka

• ***Paranastella viridis*, sp. nov.** (fig. 20, 21)
Holotype ♂ : MNHN

Distribution : MADAGASCAR EST : Perinet / Andasibe

Genre / Genus *Entomogaster* Saunders, 1871

Entomogaster Saunders, 1871 : 102 [Espèce type / Type species : *Anthaxia sexpunctatus* Gory et Laporte de Castelnau, (monotypie / monotypy)] – Kerremans, 1892a : 223 ; 1893a : 122 – Fairmaire, 1899a : 114 (description) – Kerremans, 1900a : 319 ; 1903 : 225 – Théry, 1905 : 24, 117 – Obenberger, 1928b : 340 – Théry, 1930b : 168 – Obenberger, 1934b : 808 – Théry, 1943 : 149 – Bellamy, 1985 : 424 – Hołyński, 1993a : 15 – Bellamy, 1997b : 78 ; 2001a : 60 ; 2003b : 76

Entomoderes (sic) Fairmaire, 1903a : 30 (*lapsus* pour / for *Entomogaster*) ; 1903b : 201 – Marie et Lesne, 1917 : 45 ; 2003b : 76.

• ***Entomogaster aequalipennis* Obenberger, 1931**
Obenberger, 1931b : 197 ; 1934b : 808 – Bellamy, 2001a : 60.

Holotype : NMPC-23631.

Distribution : MADAGASCAR.

• ***Entomogaster amplicollis* Fairmaire, 1900**
Fairmaire, 1900 : 243 – Kerremans, 1900a : 319 ; 1903 : 226 – Théry, 1905 : 24, 118 – Marie et Lesne, 1917 : 46 – Obenberger, 1928b : 340 ; 1934b : 808 – Bellamy, 2001a : 60

Holotype : MNHN.

Distribution : MADAGASCAR OUEST : environs de Suberbieville [= Maevatanana].

• ***Entomogaster apollo* Obenberger, 1946**
Obenberger, 1946 : 160 – Bellamy, 2001a : 61.

Holotype : NMPC.

Distribution : MADAGASCAR SAMBIRANO : Ambanja.

• ***Entomogaster asperula* Théry, 1905**
Théry, 1905 : 24, 120, 179, pl. IV, fig. 20 – Obenberger, 1928b : 340 ; 1934b : 808 – Bellamy, 2001a : 61.

Source : MNHN, Paris

Holotype : MNHN.

Distribution : MADAGASCAR

• ***Entomogaster carli* Théry, 1936**
Théry, 1936b : 697, fig. 1 – Bellamy, 2001a : 61.

Holotype : MNHN.

Distribution : MADAGASCAR.

• ***Entomogaster descarpentriesi* Théry, 1937**
Théry, 1937a : 95, fig. 6 – Bellamy, 2001a : 61

Holotype : MNHN

Distribution : MADAGASCAR OUEST : Marovoay

• ***Entomogaster funebris* Théry, 1937**
Théry, 1937a : 98, fig. 8 – Bellamy, 2001a : 61.

Holotype : MNHN.

Distribution : MADAGASCAR CENTRE : Ambositra.

• ***Entomogaster grandis* Théry, 1937**
Théry, 1937a : 100, fig. 9 – Bellamy, 2001a : 61.

Holotype : MNHN.

Distribution : MADAGASCAR CENTRE : Tananarive / Antananarivo.

• ***Entomogaster griseofasciata* Obenberger, 1946**
Obenberger, 1946 : 162 – Bellamy, 2001a : 61

Holotype : NMPC.

Distribution : MADAGASCAR CENTRE : Tananarive / Antananarivo

• ***Entomogaster hoschecki* Théry, 1937**
Théry, 1937a : 96, fig. 7 – Bellamy, 2001a : 61

Holotype : MNHN.

Distribution : MADAGASCAR : « Melou » ? « Belako » ? [1]

• ***Entomogaster iris* Obenberger, 1946**
Obenberger, 1946 : 160 – Bellamy, 2001a : 61

Holotype : NMPC

Distribution : MADAGASCAR EST : Perinet / Andasibe, forêt Analamazotra

• ***Entomogaster kerremansi* Fairmaire, 1899**
Fairmaire, 1899a : 115 – Kerremans, 1900a : 319 – Alluaud, 1900b : 197 – Kerremans, 1903 : 225 – Théry, 1905 : 24, 118 – Marie et Lesne, 1917 : 46 – Obenberger, 1928b : 340 ; 1934b : 808 – Bellamy, 1997b : 78 ; 2001a : 61

[1] Impossible à localiser / Impossible to find any locality on any map. « *Un exemplaire donné par le Baron Hoscheck provenant des chasses de Melou ; un autre de Belako (Coll. Sicard → coll. du Museum)* » (Théry, 1937) « *Melou* » et « *Belako* » *pourraient être .. les noms des collecteurs !* / *"Melou" and "Belako" may be the names of the collectors!*

Source : MNHN, Paris

Holotype : MNHN.

Distribution : MADAGASCAR EST : Fort-Dauphin / Tolanaro.

nom indisponible / unavailable name : *Iantzi* Théry

Théry, teste Obenberger, 1928b 340 – Obenberger, 1934b 808 – Bellamy, 2001a 61

Holotype : inconnu / unknown.

• ***Entomogaster maculipicta* Obenberger, 1931**
Obenberger, 1931b : 197 ; 1934b : 808 – Bellamy, 2001a : 61.

Holotype : NMPC-23630.

Distribution : MADAGASCAR

• ***Entomogaster mandrakana* Obenberger, 1946**
Obenberger, 1946 : 161 – Bellamy, 2001a : 61.

Holotype : NMPC.

Distribution : MADAGASCAR CENTRE : La Mandraka.

• ***Entomogaster mocquerysi* Théry, 1905**
Théry, 1905 · 24, 120 – Obenberger, 1928b · 340 ; 1934b : 808 – Bellamy, 2001a 61

Holotype : MNHN.

Distribution : MADAGASCAR EST : S.-P. de Maroantsetra, baie d'Antongil.

• ***Entomogaster modestus* Fairmaire, 1899**
Fairmaire, 1899a . 115 – Kerremans, 1900a 319 – Alluaud, 1900b · 198 – Kerremans, 1903 . 226 – Théry, 1905 . 24, 118 – Marie et Lesne, 1917 46 – Obenberger, 1928b · 340 ; 1934b : 808 – Bellamy, 1997b : 78 ; 2001a : 61.

Holotype : MNHN.

Distribution : MADAGASCAR.

• ***Entomogaster octoguttata* (Kerremans, 1894)**
Agrilus octoguttatus Kerremans, 1894 : 353 – *Entomogaster octoguttatus* (Kerremans) : Fairmaire, 1899a . 116 – Kerremans, 1900a · 319 – Alluaud, 1900b 198 – Kerremans, 1903 . 225 – Théry, 1905 · 24, 118 – *Agrilus octoguttatus* (Kerremans) : Marie et Lesne, 1917 . 4 – *Entomogaster octoguttatus* (Kerremans) . Obenberger, 1928b · 340 ; 1934b : 809 – Bellamy, 2001a : 61.

Holotype : BMNH

Distribution : MADAGASCAR NORD : S.-P. de Diégo-Suarez / Antsiranana.

• ***Entomogaster posticalis* (Fairmaire, 1903)**
Entomoderes posticalis Fairmaire, 1903a : 29 – *Entomogaster posticalis* (Fairmaire) : 1903b . 201 – Théry, 1905 : 24, 119 – Marie et Lesne, 1917 : 45, 46 – Obenberger, 1928b : 340 ; 1934b . 809 – Bellamy, 2001a : 61

Holotype : MNHN.

Source : MNHN, Paris

Distribution : MADAGASCAR OUEST S.-P. d'Ambato-Boeni, Ankirihitra (*nec* Ankarahitra).

• ***Entomogaster pumilio* Obenberger, 1946**
Obenberger, 1946 : 163 – Bellamy, 2001a : 61.

Holotype : NMPC.

Distribution : MADAGASCAR SAMBIRANO : Nossi-Bé / Nosy Be.

• ***Entomogaster sexpunctata* (Gory et Laporte de Castelnau, 1839)**
Anthaxia sexpunctata Gory et Laporte de Castelnau, 1839 : 36, pl. 8, fig. 51 – Gemminger et Harold, 1869 : 1391 – *Entomogaster sexpunctatus* (Gory et Laporte de Castelnau) : Saunders, 1871 : 102 – Kerremans, 1892a : 223 ; 1893a : 122 ; 1900a : 319 – Alluaud, 1900b : 198 – Kerremans, 1903 : 226 – Théry, 1905 : 24, 119 – Obenberger, 1928b : 340 ; 1934b : 809 – Bellamy, 1997b : 78 ; 2001a : 61.

Holotype : MNHN.

Distribution : MADAGASCAR.

Genre / Genus *Eumorphocerus* Théry, 1930

Eumorphocerus Théry, 1930b : 166 [Espèce type / Type species : *Eumorphocerus laticornis* Théry, (monotypie / monotypy)] – Obenberger, 1934b : 809 – Descarpentries, 1968 : 934 (clé des sous-espèces / subspecies key) – Bellamy, 1985 : 424 ; 2001a : 61 ; 2003b : 77

• ***Eumorphocerus costipennis* Descarpentries, 1968**
Descarpentries, 1968 : 935 – Bellamy, 2001a : 62.

Holotype ♂ : MNHN.

Distribution : MADAGASCAR EST : Vondrozo.

• ***Eumorphocerus laticornis* Théry, 1930**
Théry, 1930b : 167 – Obenberger, 1934b : 809 – Descarpentries, 1968 : 934, 935 – Bellamy, 2001a : 62.

Holotype : MNHN.

Distribution : MADAGASCAR OUEST : S.-P. d'Analalava, forêt de Bejofo

• ***Eumorphocerus peyrierasi* Descarpentries, 1968**
Descarpentries, 1968 : 935, fig. 15 – Bellamy, 2001a : 62.

Holotype ♂ : MNHN.

Distribution : MADAGASCAR EST : S.-P. de Mananara Nord, Seranambe

• ***Eumorphocerus vadoni* Descarpentries, 1968**
Descarpentries, 1968 : 935, fig. 14 – Bellamy, 2001a : 62.

Holotype ♂ : MNHN

Distribution : MADAGASCAR Est : S.-P. de Mananara Nord, Amboditavolo.

Source : MNHN, Paris

Genre / Genus *Coraebastus* Fairmaire, 1896

Coraebastus Fairmaire, 1896: 456 [Espèce type / Type species : *Coraebastus quinquepustulatus* Fairmaire, 1896 (monotypie / monotypy)] Kerremans, 1903 . 223 – Théry, 1905 : 24, 116 – Marie et Lesne, 1917 . 31 – Obenberger, 1934b : 809 – Descarpentries, 1979 · 107 – Bellamy, 1985 424 – Cobos, 1986 71 Bellamy, 2001a. 59 ; 2003b . 76.

Annietta Obenberger, 1931b . 184 [Espèce type / Type species *Annietta imperatix* Obenberger, (dénomination originale / original designation)] , 1934b · 809 Descarpentries, 1978 · 108 (synonyme de / synonym of *Coraebastus*) – Bellamy, 1985 : 424 ; 2001a · 60 ; 2003b : 76.

• ***Coraebastus imperatrix* (Obenberger, 1931)**
Annietta imperatrix Obenberger, 1931b · 184 ; 1934b : 809 – Descarpentries, 1979 · 108 (synonyme de / synonym of *Coraebastus quinquepustulatus*) – Bellamy, 2001a . 60 (stat rev).

Holotype : NMPC-22633

Distribution : Madagascar

• ***Coraebastus quinquepustulatus* Fairmaire, 1896**
Fairmaire, 1896 456 – Alluaud, 1900b : 197 – Kerremans, 1903 · 223 Théry, 1905 · 24, 116 – Marie et Lesne, 1917 . 31 – Obenberger, 1934b 809 – Descarpentries, 1979 · 107 – Bellamy, 2001a : 60.

Holotype : MNHN.

Distribution : Comores : Mayotte.

Genre / Genus *Evimantius* Deyrolle, 1864

Evimantius Deyrolle, 1864 113 [Espèce type / Type species · *Evimantius rufopictus* Deyrolle 1864 (dénomination originale / original designation)] Saunders, 1871 · 137 – Kerremans, 1891 : clxiii ; 1892a : 237 ; 1893a : 118 ; 1903 : 245 – Théry, 1905 : 25, 123 ; 1930b 168 – Obenberger, 1934b 810 – Bellamy, 1985 : 424 – Holyński, 1993a : 15 – Bellamy, 1997b : 77 ; 2001a : 62.

• ***Evimantius curvicollis* Kerremans, 1891**
Kerremans, 1891 . clxiv , 1892a · 237 – Alluaud, 1900b · 198 – Kerremans, 1903 245 – Théry, 1905 25, 124 – Obenberger, 1934b . 810 Bellamy, 1997b : 77 , 2001a . 62.

Holotype : MNHN.

Distribution : Madagascar.

• ***Evimantius rufopictus* Deyrolle, 1864**
Deyrolle, 1864 . 113 – Kerremans, 1891 · clxiv , 1892a 237 – Alluaud, 1900b · 198 – Kerremans, 1903 245 – Théry, 1905 : 25, 123 – Obenberger, 1934b : 810 – Bellamy, 1997b : 77 ; 2001a : 62.

Holotype : MNHN

Source · MNHN, Paris

Distribution : MADAGASCAR.

nom indisponible / unavailable name : *rufopictus* La Férte

La Ferté *(in litt.)* – Deyrolle, 1864 : 113 – Bellamy, 2001a : 62.

synonyme / synonym : *olsufiewi* Hoschek, 1931

Hoschek, 1931b : 733 – Obenberger, 1934b : 810 – Bellamy, 1997b : 77 (synonyme de / synonym of *rufopictus*) ; 2001a : 62.

Holotype : NHMB

synonyme / synonym : *strandi* Obenberger, 1931

Obenberger, 1931b : 181 ; 1934b : 810 – Bellamy, 1997b : 77 (synonyme de / synonym of *rufopictus*) ; 2001a : 62.

Holotype : NMPC-22634.

synonyme / synonym : *embriki* Obenberger, 1936

Obenberger, 1936d : 139 – Bellamy, 1997b : 77 (synonyme de / synonym of *rufopictus*) ; 2001a : 62

Holotype : NMPC-22635

Genre / Genus *Pseudocoraebus* Théry, 1905

Pseudocoraebus Théry, 1905 : 24, 121 [Espèce type / Type species : *Pseudocoraebus mocquerysi* Théry, 1905 (monotypie / monotypy)] – Obenberger, 1934b : 813 – Bellamy, 1985 : 424 ; 2001a : 65 ; 2003b : 79.

• ***Pseudocoraebus mocquerysi* Théry, 1905**
Théry, 1905 : 24, 121, pl. III, fig. 18 – Obenberger, 1934b : 813 – Bellamy, 2001a : 65

Holotype : MNHN.

Distribution : MADAGASCAR EST : S.-P. de Maroantsetra, baie d'Antongil

• ***Pseudocoraebus strandi* Obenberger, 1931**
Obenberger, 1931b : 183 ; 1934b : 813 – Bellamy, 2001a : 65

Holotype : NMPC-22668

Distribution : MADAGASCAR.

Genre / Genus *Chloricala* Kerremans, 1893

Chloricala Kerremans, 1893a : 119 [Espèce type / Type species : *Chloricala gratiosa* Kerremans, 1893 (monotypie / monotypy)] – Théry, 1905 : 24, 120 – Obenberger, 1934b : 813 – Bellamy, 1985 : 424 ; 2001a : 59 ; 2003b : 75

Chloricalla (sic) Kerremans, 1900a : 319 *(lapsus)*, 1903 : 231 – Hołyński, 1993a : 15 – Bellamy, 2001a : 59 ; 2003b : 75.

• ***Chloricala balachowskyi* Descarpentries, 1974**
Descarpentries, 1974 : 582, fig. 7, 8 – Bellamy, 2001a : 59.

Source : MNHN, Paris

Holotype ♂ : MNHN

Distribution : MADAGASCAR OUEST · S.-P. de Sakaraha, réserve forestière du Zombitsy.

• ***Chloricala gratiosa* Kerremans, 1893**

Kerremans, 1893a : 120 ; 1900a : 319 ; 1903 : 231, pl. 2, fig. 11 – Théry, 1905 : 24, 120 – Obenberger, 1934b : 813 ; 1935b · 20 – Théry, 1936a · 59 – Bellamy, 2001a . 59

Holotype : BMNH.

Distribution : MADAGASCAR.

synonyme / synonym : *octosticta* Obenberger, 1935

Chloricala gratiosa var. *octosticta* Obenberger, 1935b : 20 ; 1934b 813 – Théry, 1936a : 59 – Bellamy, 2001a : 59 (synonyme de / synonym of *gratiosa*).

Holotype : NMPC-23675.

synonyme / synonym : *impunctata* Théry, 1936

Chloricala gratiosa var. *impunctata* Théry, 1936a . 60 – Bellamy, 2001a . 59 (synonyme de / synonym of *gratiosa*).

Holotype : MNHN.

Genre / Genus *Gracilocala*, gen. nov.

Espèce type du genre / Genus type species . *Gracilocala bicolor*, sp nov. (nouvelle dénomination / new designation).

• ***Gracilocala bicolor*, sp. nov.** (fig. 9-11)
Holotype ♂ : MNHN.

Distribution : MADAGASCAR EST . S.-P de Maroantsetra, base de la presqu'île Masoala, Hiaraka, 1000m

Genre / Genus *Jaroslavia* Obenberger, 1942

Jaroslavia Obenberger, 1942a : 11 [Espèce type / Type species : *Jaroslavia ianthinipennis* Obenberger, 1942 (dénomination originale / original designation)] · Bellamy, 1985 : 424 ; 2001a : 62 ; 2003b : 77.

• ***Jaroslavia ianthinipennis* Obenberger, 1942**
Obenberger, 1942a : 12, fig. 3 – Bellamy, 2001a : 62.

Holotype : NMPC.

Distribution : MADAGASCAR EST : Midongy.

Source · MNHN, Paris

Genre / Genus *Ivalouwayneia*, gen. nov.

Espèce type du genre / Genus type species *Ivalouwayneia ruficapiticauda*, sp. nov. (nouvelle dénomination / new designation).

• ***Ivalouwayneia ruficapiticauda*, sp. nov.** (fig. 12, 13)
Holotype ♂ : MNHN

Distribution : MADAGASCAR EST : S.-P. de Mananara Nord, Antanambe.

Genre / Genus *Seranambia* Descarpentries, 1974

Seranambia Descarpentries, 1974 : 584 [Espèce type / Type species : *Seranambia nodosa* Descarpentries, 1974 (dénomination originale / original designation)] – Bellamy, 1985 : 424 ; 2001a : 66 ; 2003b : 79.

• ***Seranambia nodosa* Descarpentries, 1974**
Descarpentries, 1974 : 585, fig. 9, 10 – Bellamy, 2001a : 66.

Holotype ♂ : MNHN

Distribution : MADAGASCAR EST : S.-P. de Mananara Nord, Antanambe ; route d'Anosibe ; Mananara.

• **sous-espèce / subspecies : *vondrozensis* Descarpentries, 1974**

Descarpentries, 1974 : 586, fig. 11 – Bellamy, 2001a : 66.

Holotype ♂ : MNHN.

Distribution : MADAGASCAR EST : Vondrozo

• ***Seranambia succinicola* Descarpentries, 1974**
Descarpentries, 1974 : 586 – Bellamy, 2001a : 66.

Holotype ♂ : MNHN.

Distribution : MADAGASCAR NORD : S.-P. de Diégo Suarez / Antsiranana, montagne d'Ambre.

Genre / Genus *Phlocteis* Kerremans, 1893

Phlocteis Kerremans, 1893a/ Type species : *Buprestis exasperata* Swartz, in Schönherr, 1817 (dénomination originale / original designation)] , 1903 : 257 – Théry, 1905 : 10, 125 – Obenberger, 1922 : 127 ; 1928b : 341 , 1934b : 795 , 1935d : 87 – Bellamy, 1985 : 423 , 1986 : 128 (révision / revision), 130 (clé des espèces / spp. key) ; 1988b : 112 ; 1991g : 5 – Holyński, 1993a : 15 – Bellamy, 2001a : 64 ; 2003b : 79

• ***Phlocteis hova* Théry, 1937**
Théry, 1937a : 89, fig. 4 – Bellamy, 2001a : 65.

Holotype : MNHN.

Distribution : MADAGASCAR CENTRE : Tananarive / Antananarivo.

Source : MNHN, Paris

• ***Phlocteis humeralis* (Waterhouse, 1887)**
Discoderes humeralis Waterhouse, 1887 293 – Kerremans, 1892a : 236 – *Phlocteis humeralis* (Waterhouse) · 1903 257 – Théry, 1905 25, 125 – Obenberger, 1928b · 341 ; 1934b : 797 – Bellamy, 2001a : 65.

Holotype : BMNH.

Distribution : MADAGASCAR.

Genre / Genus *Discoderopsis* Théry, 1899

Discoderopsis Théry, 1930b . 168 [Espèce type / Type species · *Discoderopsis incurvata* Théry, 1930 (monotypie / monotypy)] – Obenberger, 1934b · 795 – Bellamy, 1985 . 423 , 2001a : 60 ; 2003b : 76.

• ***Discoderopsis nigrovirens* (Fairmaire, 1899)**
Discoderes nigrovirens Fairmaire, 1899a . 116 – Alluaud, 1900b : 197 – Kerremans, 1903 · 223 – Théry, 1905 : 24, 114 Marie et Lesne, 1917 . 40 – *Phlocteis nigrovirens* (Fairmaire) . Obenberger, 1928b 341 , 1934b : 798 – *Discoderopsis nigrovirens* (Fairmaire) : Théry, 1936a : 60 – Bellamy, 2001a : 60.

Holotype : MNHN

Distribution : MADAGASCAR OUEST : Suberbieville [= Maevatanana]

synonyme / synonym : *incurvatus* Théry, 1930

Théry, 1930b . 169 – Obenberger, 1934b · 795 - Théry, 1936a · 60 (synonyme de / synonym of *nigrovirens*) – Bellamy, 2001a : 60.

Holotype : MNHN.

Genre / Genus *Sambirania* Obenberger, 1942

Sambirania Obenberger, 1942a : 8 [Espèce type / Type species : *Sambirania brachysoma* Obenberger, 1942 (dénomination originale / original designation)] – Descarpentries, 1968 : 929 (clé des espèces / spp key) – Bellamy, 1985 . 425 ; 2001a : 65 ; 2003b : 79

• ***Sambirania aeneicollis* Descarpentries, 1968**
Descarpentries, 1968 : 930, 932 – Bellamy, 2001a : 65.

Holotype ♂ : MNHN.

Distribution : MADAGASCAR EST S.-P de Vondrozo ; S. P de Mananara Nord, mont Antampona, Seranambe, Antanambe, Fahitrosy ; S.-P. de Maroantsetra, Ambodivoangy.

• ***Sambirania brachysoma* Obenberger, 1942**
Obenberger, 1942a . 8, fig. 1, 6 – Descarpentries, 1968 : 929, 930, fig. 5 – Bellamy, 2001a · 65.

Holotype : NMPC.

Distribution : MADAGASCAR SAMBIRANO

Source · MNHN, Paris

• ***Sambirania dubia* Descarpentries, 1968**
Descarpentries, 1968 : 930, 931, fig. 9 – Bellamy, 2001a : 65.

Holotype ♂ : MNHN.

Distribution : MADAGASCAR EST : S.-P. de Vondrozo.

• ***Sambirania impedita* Descarpentries, 1968**
Descarpentries, 1968 : 929, 930, fig. 4, 8 – Bellamy, 2001a : 65.

Holotype ♂ : MNHN

Distribution : MADAGASCAR EST : S P de Mananara Nord, mont Antampona, Seranambe , S.-P. de Maroantsetra, Ambodivoania ; S.-P. de Vondrozo, Vondrozo.

• ***Sambirania incerta* Descarpentries, 1968**
Descarpentries, 1968 . 930, 931, fig. 10 – Bellamy, 2001a : 65

Holotype ♂ : MNHN.

Distribution : MADAGASCAR EST : S.-P. de Vondrozo, Vondrozo

• ***Sambirania inflata* Descarpentries, 1968** (Pl. 6, fig. 45)
Descarpentries, 1968 : 929, 930, fig. 6, 7 – Bellamy, 2001a : 65.

Holotype ♂ : MNHN

Distribution : MADAGASCAR EST . S.-P de Mananara Nord, Antanambe, Seranambe , S.-P. de Sambava, Belalono , S.-P. de Vondrozo. MADAGASCAR NORD : S P de Diégo-Suarez / Antsiranana, montagne d'Ambre

• ***Sambirania plagicollis* Descarpentries, 1968**
Descarpentries, 1968 : 930, 932 – Bellamy, 2001a : 65.

Holotype ♂ : MNHN

Distribution : MADAGASCAR EST . S. P. de Mananara Nord, mont Antampona, Seranambe, Antanambe, Fahitrosy ; S. P de Maroantsetra, Ambodivoangy, Ambodivoania, Fampanambo , S.-P. de Vondrozo.

• ***Sambirania rotundipennis* Descarpentries, 1968**
Descarpentries, 1968 : 930, 932 – Bellamy, 2001a : 65

Holotype ♂ : MNHN.

Distribution : MADAGASCAR EST : S.-P. de Mananara Nord, mont Antampona, Seranambe, Antanambe, Fahitrosy , S.-P. de Maroantsetra, Ambodivoangy, Varingohitra-Ambodivoania , S -P. de Vondrozo, Vondrozo , sud de Moramanga, route d'Anosibe

• ***Sambirania suspecta* Descarpentries, 1968**
Descarpentries, 1968 : 930, fig. 11 – Bellamy, 2001a : 65.

Holotype ♂ : MNHN

Distribution : MADAGASCAR EST · S.-P. de Vondrozo, Vondrozo.

Source · MNHN, Paris

Genre / Genus *Mandritsaria* Obenberger, 1942

Mandritsaria Obenberger, 1942a . 7 [Espèce type / Type species *Amorphosoma inaequale* Gory et Laporte de Castelnau, 1839 (dénomination originale / original designation)] – Descarpentries, 1968 · 932 (clé des espèces / spp. key) · Bellamy, 1985 : 425 ; 2001a : 62 ; 2003b : 78.

• ***Mandritsaria ambositrensis* Descarpentries, 1968**
Descarpentries, 1968 : 933, 934 – Bellamy, 2001a : 62.

Holotype ♂ : MNHN.

Distribution : Madagascar Centre : S.-P. d'Ambositra.

• ***Mandritsaria antamponensis* Descarpentries, 1968**
Descarpentries, 1968 : 932, 933 – Bellamy, 2001a : 62.

Holotype ♂ : MNHN.

Distribution : Madagascar Est : S.-P. de Mananara Nord, mont Antampona.

• ***Mandritsaria catalai* Descarpentries, 1968**
Descarpentries, 1968 : 933, fig. 13 – Bellamy, 2001a : 62.

Holotype ♂ : MNHN

Distribution : Madagascar Est . S.-P. de Vondrozo. Madagascar Centre : S.-P. d'Ihosy, mont Ambohipanja, Sahambana.

• ***Mandritsaria inaequalis* (Gory et Laporte de Castelnau, 1839)**
Amorphosoma inaequale Gory et Laporte de Castelnau, 1839 · 11, pl. 3, fig 14 – *Discoderes inaequalis* (Gory et Laporte de Castelnau) : Gemminger et Harold, 1869 · 1433 – Saunders, 1871 : 109 – Kerremans, 1892a : 236 – Alluaud, 1900b : 196 – Kerremans, 1903 . 223 – Théry, 1905 · 24, 114 – *Phlocteis inaequalis* (Gory et Laporte de Castelnau) Obenberger, 1934b · 798 – *Mandritsaria inaequalis* (Gory et Laporte de Castelnau) 1942a 7, fig. 4 – Descarpentries, 1968 : 933 – Bellamy, 2001a . 63.

Holotype : MNHN

Distribution : Madagascar Est . S.-P. de Mananara Nord, Antanambe ; S.-P de Vondrozo , S.-P. de Moramanga, 9 km au sud de Moramanga.

• ***Mandritsaria peyrierasi* Descarpentries, 1968**
Descarpentries, 1968 : 933 – Bellamy, 2001a : 63.

Holotype ♂ : MNHN

Distribution : Madagascar Est : S -P. de Vondrozo, Vondrozo.

• ***Mandritsaria sicardi* Descarpentries, 1968**
Descarpentries, 1968 : 933 – Bellamy, 2001a : 63.

Holotype ♂ : MNHN.

Distribution : Madagascar Nord : S.-P de Diégo Suarez / Antsiranana, montagne d'Ambre

Source · MNHN, Paris

• ***Mandritsaria vadoni* Descarpentries, 1968**
Descarpentries, 1968 : 932, 933, fig. 12 – Bellamy, 2001a : 63.

Holotype ♂ : MNHN

Distribution : Madagascar Est : S.-P. de Vondrozo.

Genre / Genus *Midongya* Obenberger, 1942

Midongya Obenberger, 1942a : 9 [Espèce type / Type species : *Midongya mirabilis* Obenberger, 1942 (dénomination originale / original designation)] – Bellamy, 1985 : 425 ; 2001a : 63 ; 2003b : 78.

• ***Midongya mirabilis* Obenberger, 1942**
Obenberger, 1942a : 10, fig. 2 – Bellamy, 2001a : 63.

Holotype : NMPC

Distribution : Madagascar Est : région de Midongy du Sud.

Genre / Genus *Angatra* Descarpentries, 1969

Angatra Descarpentries, 1969a : 599 [Espèce type / Type species : *Angatra magna* Descarpentries, 1969 (dénomination originale / original designation)] – Bellamy, 1985 : 424 ; 2001a : 58 ; 2003b : 75

• ***Angatra magna* Descarpentries, 1969**
Descarpentries, 1969a : 600, fig. 1 – Bellamy, 2001a : 58.

Holotype ♂ : MNHN.

Distribution : Madagascar Est : Seranambe

• ***Angatra parva* Descarpentries, 1969** (Pl. 6, fig. 46)
Descarpentries, 1969a : 601, fig. 2 – Bellamy, 2001a : 58.

Holotype ♂ : MNHN.

Distribution : Madagascar Est : Seranambe.

Genre / Genus *Antanambia* Descarpentries, 1975

Antanambia Descarpentries, 1975a : 19 [Espèce type / Type species : *Antanambia nigricans* Descarpentries, 1975 (dénomination originale / original designation)] – Bellamy, 1985 : 425 ; 2001a : 58 ; 2003b : 75

• ***Antanambia nigricans* Descarpentries, 1975**
Descarpentries, 1975a : 21, fig. 1, 3-5 – Bellamy, 2001a : 59.

Holotype ♂ : MNHN.

Distribution : Madagascar Est : S.-P. de Mananara-Nord, Antanambe, Fahitrosy, Perinet / Andasibe ; S.-P. de Vondrozo.

Source : MNHN, Paris

Genre / Genus *Falliellus* Bellamy, 2001

Falliellus Bellamy, 2001b : 167 [Espèce type / Type species : *Falliellus richardi* Bellamy, 2001 (dénomination originale / original designation)].

• ***Falliellus richardi* Bellamy, 2001** (Pl. 7, fig. 47)
Bellamy, 2001b : 168.

Holotype ♂ : MNHN.

Distribution : Madagascar Est : Perinet / Andasibe

Genre / Genus *Peyrierasina* Descarpentries, 1975

Peyrierasina Descarpentries, 1975a · 22 [Espèce type / Type species : *Peyrierasina complanata* Descarpentries, 1975 (dénomination originale / original designation)] – Bellamy, 1985 : 424 ; 2001a : 64 ; 2003b : 77.

• ***Peyrierasina complanata* Descarpentries, 1975**
Descarpentries, 1975 · 24, fig. 2, 6-8 – Bellamy, 2001a : 64

Holotype ♂ : MNHN

Distribution : Madagascar Est : S.-P. de Vondrozo.

Genre / Genus *Maroantsetra* Théry, 1937

Maroantsetra Théry, 1937a · 102 [Espèce type / Type species · *Maroantsetra superba* Théry, 1937 (monotypie / monotypy)] Bellamy, 1985 425 ; 2001a · 63 , 2003b 78.

• ***Maroantsetra superba* Théry, 1937**
Théry, 1937a : 103, fig. 10 – Bellamy, 2001a : 63.

Holotype : MNHN.

Distribution : Madagascar Est : Maroantsetra, baie d'Antongil.

Genre / Genus *Seyrigia* Théry, 1937

Seyrigia Théry, 1937a : 104 [Espèce type / Type species · *Seyrigia albopunctata* Théry, 1937 (dénomination originale / original designation)] – Bellamy, 1985 · 424 , 2001a . 66 ; 2003b : 79.

• ***Seyrigia albopunctata* Théry, 1937**
Théry, 1937a : 106, fig. 11 – Bellamy, 2001a : 66.

Holotype : MNHN.

Distribution : Madagascar Centre : Bekily.

Source · MNHN, Paris

Genre / Genus *Dejongiella* Bellamy, 2003

Dejongiella Bellamy, 2003a . 3 [Espèce type / Type species *Discoderes cavifrons* Fairmaire, 1904 (dénomination originale / original designation)].

• ***Dejongiella cavifrons* (Fairmaire, 1904)** (Pl. 7, fig. 48)
Discoderes cavifrons Fairmaire, 1904 · 234 – Théry, 1905 28, 178 – Marie et Lesne, 1917 : 40 *Phlocteis cavifrons* (Fairmaire) : Obenberger, 1928b . 341 , 1934b · 796 – Bellamy, 2001a : 66; *Dejongiella cavifrons* (Fairmaire) : 2003a : 4.

Holotype : MNHN.

Distribution : Madagascar Ouest : Soalala. Madagascar Centre : Bekily.

Genre / Genus *Neefia* Bellamy, 2003

Neefia Bellamy, 2003a . 4 [Espèce type / Type species : *Neefia semivestita* Bellamy, 2003 (dénomination originale / original designation)].

• ***Neefia gracilis* Bellamy, 2003**
Bellamy, 2003a : 11.

Holotype ♂ **:** MNHN

Distribution : Madagascar Est : district Maroantsetra, mont Antampona ; S.-P. Mananara Nord, Fahitrosy

• ***Neefia humeralis* Bellamy, 2003**
Bellamy, 2003a : 13.

Holotype ♂ **:** MNHN.

Distribution : Madagascar Est : Perinet.

• ***Neefia magna* Bellamy, 2003** (Pl. 7, fig. 49)
Bellamy, 2003a · 7.

Holotype ♂ **:** MNHN.

Distribution : Madagascar Est : Perinet.

• ***Neefia montana* Bellamy, 2003**
Bellamy, 2003a : 8.

Holotype ♂ **:** MNHN.

Distribution : Madagascar Nord · S -P de Diégo-Suarez / Antsiranana, montagne d'Ambre

• ***Neefia rufofascia* Bellamy, 2003**
Bellamy, 2003a : 14.

Holotype ♀ **:** MNHN.

Distribution : Madagascar Est : Perinet.

Source · MNHN, Paris

• ***Neefia rufovestita* Bellamy, 2003**
Bellamy, 2003a : 15.

Holotype ♂ : MNHN.

Distribution : MADAGASCAR EST : Belalona.

• ***Neefia semivestita* Bellamy, 2003** (Pl. 7, fig. 50)
Bellamy, 2003a : 6.

Holotype ♂ : MNHN.

Distribution : MADAGASCAR EST S. P Mananara Nord, Antanambe, Seranambe, Fampanambo, district Maroantsetra, Ambodivoangy, mont Antampona, Antakataka, Condrozo, Belalona.

Genre / Genus *Neefioides* Bellamy, 2003

Neefioides Bellamy, 2003a : 16 [Espèce type / Type species : *Cisseis rufobasalis* Fairmaire, 1897 (dénomination originale / original designation)].

• ***Neefioides rufobasalis* (Fairmaire, 1897)** (Pl. 7, fig. 51)
Cisseis rufobasalis Fairmaire, 1897 . 380 – Alluaud, 1900b . 197 – *Entomogaster rufobasalis* (Fairmaire) Kerremans, 1903a : 226 – Théry, 1905 : 24, 118 – *Cisseis rufobasalis* Fairmaire : Marie et Lesne, 1917 : 27 – *Entomogaster rufobasalis* (Fairmaire) · Obenberger, 1928 340 ; 1934 809 – Bellamy, 2001b 61 – *Neefioides rufobasalis* (Fairmaire) : Bellamy, 2003a : 17.

Holotype ♀ : MNHN.

Distribution : MADAGASCAR OUEST : Suberbieville [= Maevatanana].

Genre / Genus *Malagascoderes*, gen. nov.

Espèce type du genre / Genus type species . *Discoderes goudotii* Thomson, 1878 (nouvelle dénomination / new designation).

• ***Malagascoderes goudotii* (Thomson, 1878), comb. nov.**
Discoderes goudotii Thomson, 1878b 82 Kerremans, 1885 : 151 , 1892a . 236 – Alluaud, 1900b 196 ; 1903 . 223 - Théry, 1905 . 23, 114 – *Phlocteis goudotii* (Thomson) : Obenberger, 1934b : 797 – *Discoderes goudotii* (Thomson) : Théry, 1936a 60 – Bellamy, 2001a : 67.

Holotype : MNHN.

Distribution : MADAGASCAR

• ***Malagascoderes scriptus* Théry, 1937, comb. nov.** (fig. 14)
Théry, 1937a : 85, fig. 2 – Bellamy, 2001a : 67.

Holotype : MNHN.

Distribution : MADAGASCAR CENTRE : Mahatsinjo (*nec* Mahasingo).

Source : MNHN, Paris

Genre / Genus *Madaphlocteis*, gen. nov.

Espèce type du genre / Genus type species *Discoderes perrieri* Fairmaire, 1900 (nouvelle dénomination / new designation)

• ***Madaphlocteis ambanjana* (Obenberger, 1944), comb. nov.**
Phlocteis ambanjana Obenberger, 1944a : 421 – Bellamy, 2001a : 66.

Holotype : NMPC.

Distribution : MADAGASCAR SAMBIRANO : S.-P. d'Ambanja, Ambanja.

• ***Madaphlocteis ampliata* (Fairmaire, 1905), comb. nov.**
Discoderes ampliata Fairmaire, 1905 : 124 – Théry, 1905 · 178 – Marie et Lesne, 1917 . 40 – *Phlocteis ampliata* (Fairmaire) . Obenberger, 1928b : 341 ; 1934b · 796 – Bellamy, 2001a : 66

Holotype : MNHN.

Distribution : MADAGASCAR NORD · S.-P. de Diégo-Suarez / Antsiranana

• ***Madaphlocteis iridipennis* (Obenberger, 1944), comb. nov.**
Phlocteis iridipennis Obenberger, 1944a : 420 – Bellamy, 2001a : 67.

Holotype : NMPC.

Distribution : MADAGASCAR EST : Midongy du sud.

• ***Madaphlocteis mucorea* (Fairmaire, 1902), comb. nov.**
Discoderes mucorea Fairmaire, 1902b · 80 – Kerremans, 1903 : 223 – Théry, 1905 24, 116 – Marie et Lesne, 1917 · 40 – Obenberger, 1928b : 341 (« nouveau genre / new genus ») – *Phlocteis mucorea* (Fairmaire) : 1934b : 798 – Bellamy, 2001a : 67.

Holotype : MNHN

Distribution : MADAGASCAR SUD : sur des arbustes épineux du sud du Pays Androy, à Ambovombe.

• ***Madaphlocteis ochraceopicta* (Fairmaire, 1888), comb. nov.**
Discoderes ochraceopicta Fairmaire, 1888 · 56 Kerremans, 1892a 237 – Alluaud, 1900b · 197 – Kerremans, 1903 · 223 Théry, 1905 . 24, 114, pl. IV, fig. 19 – Marie et Lesne, 1917 . 40 – *Phlocteis ochraceopicta* (Fairmaire) . Obenberger, 1934b · 798 – Bellamy, 2001a : 67

Holotype : MNHN.

Distribution : MADAGASCAR.

• ***Madaphlocteis perrieri* (Fairmaire, 1900), comb. nov.** (fig. 15)
Discoderes perrieri Fairmaire, 1900 . 244 – Kerremans, 1903 · 223 Théry, 1905 : 24, 115 – Marie et Lesne, 1917 · 40 *Phlocteis perrieri* (Fairmaire) Obenberger, 1928b 341 ; 1934b : 798 – Bellamy, 2001a : 67.

Holotype : MNHN.

Distribution : MADAGASCAR OUEST · environs de Suberbieville [= Maevatanana]

Source · MNHN, Paris

• ***Madaphlocteis polychroa* (Fairmaire, 1904), comb. nov.**
Discoderes polychroa Fairmaire, 1904 234 Théry, 1905 28, 177 Marie et Lesne, 1917 40 – *Phlocteis polychroa* (Fairmaire) Obenberger, 1928b 341 ; 1934b 798 Bellamy, 2001a : 67.

Holotype : MNHN.

Distribution : MADAGASCAR OUEST : région de l'Ambongo.

• ***Madaphlocteis purpureosignata* (Hoschek, 1931), comb. nov.**
Paradora purpureosignata Hoschek, 1931b · 735 – *Phlocteis purpureosignata* (Hoschek) · Obenberger, 1934b : 799 – Bellamy, 2001a : 67.

Holotype : ISNB.

Distribution : MADAGASCAR NORD : cap d'Ambre.

• ***Madaphlocteis simplicifrons* (Fairmaire, 1901), comb. nov.**
Discoderes simplicifrons Fairmaire, 1901 163 – Kerremans, 1903 223 – Théry, 1905 · 24, 115 · Marie et Lesne, 1917 40 – *Phlocteis simplicifrons* (Fairmaire) . Obenberger, 1934b : 799 – Bellamy, 2001a : 67.

Holotype : MNHN.

Distribution : MADAGASCAR OUEST : environs de Suberbieville [= Maevatanana]

Sous-tribu / Subtribe **Coraebina** Bedel, 1921

Coraebina · Holyński, 1993a 15 – Bellamy et Westcott, 1995a 203 ; 2003b : 82

Genre / Genus *Coraebus* Gory et Laporte de Castelnau, 1839

Coraebus Gory et Laporte de Castelnau, 1839 · 1 [Espèce type / Type species *Buprestis undatus* Fabricius 1775 (dénomination ultérieure / subsequent designation : Descarpentries et Villiers, 1967 : 471)] – Bellamy, 2003b : 82.

• ***Coraebus insignis* Kerremans, 1898**
Kerremans, 1898b · 83 Alluaud, 1900b . 197 – Kerremans, 1903 · 233 – Théry, 1905 : 24, 122 – Obenberger, 1934b : 830 – Bellamy, 2001a : 60.

Holotype : MNHN

Distribution : MADAGASCAR

Sous-tribu / Subtribe **Meliboeina** Majer, 2001

Meliboeina Majer, *in* Kubáň *et al.*, 2001 : 213 – Bellamy, 2003b : 83.

Source : MNHN, Paris

Genre / Genus *Meliboeus* Deyrolle, 1864

Meliboeus Deyrolle, 1864 132 [Espèce type / Type species *Agrilus episcopalis* Mannerheim, 1837 (dénomination ultérieure / subsequent designation 333)] – Bellamy, 2003b : 84

• ***Meliboeus albomaculatus* Théry, 1937**
Théry, 1937a : 108, fig. 14 – Bellamy, 2001a : 63.

Holotype : MNHN.

Distribution : MADAGASCAR NORD · S.-P de Diégo Suarez / Antsiranana, montagne d'Ambre.

• ***Meliboeus bipustulatus* (Fairmaire, 1901)**
Entomogaster bipustulatus Fairmaire, 1901 : 161 Kerremans, 1903 226 – *Meliboeus bipustulatus* (Fairmaire) : Théry, 1905 : 24, 118 – Marie et Lesne, 1917 : 46 – *Entomogaster bipustulatus* (Fairmaire) · Obenberger, 1928b : 340 Théry, 1930b · 168 *Meliboeus bipustulatus* (Fairmaire) : Obenberger, 1934b · 808, 899 – Bellamy, 2001a · 63

Holotype : MNHN.

Distribution : MADAGASCAR OUEST région de Maevatanana, causse de Hukaru (*nec* de l'Ankara).

• ***Meliboeus cyanipennis* (Fairmaire, 1903)**
(Fairmaire) 1903b · 201 *(Entomogaster)* – Théry, 1905 24, 119 – Marie et Lesne, 1917 . 46 – Théry, 1930b 168 – Obenberger, 1928b . 340 ; 1934b · 808, 901 *(Meliboeus)* – Bellamy, 2001a : 63.

Holotype : MNHN.

Distribution : MADAGASCAR OUEST : S.-P. d'Ambato Boeni, Ankirihitra (*nec* Ankarahitra).

• ***Meliboeus insipidus* Théry, 1905**
Théry, 1905 · 25, 123, pl. IV, fig 21 Obenberger, 1934b . 902 – Bellamy, 2001a 63.

Holotype : MNHN.

Distribution : MADAGASCAR SUD : région de l'Androy.

• ***Meliboeus miliaris* (Gory et Laporte de Castelnau, 1839)**
Agrilus miliaris Gory et Laporte de Castelnau, 1839 : 32, pl 7, fig. 40 – Gemminger et Harold, 1869 : 1442 – *Meliboeus miliaris* (Gory et Laporte de Castelnau) : Saunders, 1871 : 105 – Kerremans, 1892a : 232 – Alluaud, 1900b : 198 – Kerremans, 1903 : 236 – Théry, 1905 : 25, 123 – Obenberger, 1934b : 903 – Bellamy, 2001a : 63.

Holotype : MNHN.

Distribution : MADAGASCAR CENTRE : Tananarive / Antananarivo.

synonyme / synonym : *hovanus* Théry, 1937 *syn. nov.*

Théry, 1937a : 107, fig. 12 – Bellamy, 2001a : 63.

Holotype : MNHN

Source : MNHN, Paris

• ***Meliboeus vagecostatus* Théry, 1937**
Théry, 1937a : 108, fig. 13 – Bellamy, 2001a : 63.

Holotype : MNHN.

Distribution : MADAGASCAR

Tribu / Tribe **Agrilini** Laporte de Castelnau, 1835

Agrilites Laporte de Castelnau, 1835 : 165 – Bellamy, 2003b : 85

Agrilini Kerremans, 1893a : 116 – Bellamy, 1985 : 423 – Cobos, 1986 : 210, 225 – Bellamy, 1990 : 575 – Holyński, 1993a : 14 – Bellamy, 2003b : 85

Genre / Genus *Sambus* Deyrolle, 1864

Sambus Deyrolle, 1864 : 210 [Espèce type / Type species : *Sambus lafertei* Deyrolle 1864 (dénomination ultérieure / subsequent designation : Tôyama, 1986 : 58)] – Descarpentries, 1968 : 927 (clé des espèces malgaches / Madagascan spp key) – Bellamy, 2003b : 86.

• ***Sambus douquetteae* Descarpentries, 1968**
Descarpentries, 1968 : 928 – Bellamy, 2001a : 66.

Holotype ♂ : MNHN.

Distribution : MADAGASCAR NORD : S P de Diégo-Suarez / Antsiranana, montagne d'Ambre.

• ***Sambus madagascariensis* Descarpentries, 1968**
Descarpentries, 1968 : 928 – Bellamy, 2001a : 66.

Holotype : MNHN.

Distribution : MADAGASCAR EST : S.-P. de Mananara Nord, Seranambe.

• ***Sambus peyrierasi* Descarpentries, 1968**
Descarpentries, 1968 : 927, 928, fig. 3 – Bellamy, 2001a : 66.

Holotype ♂ : MNHN.

Distribution : MADAGASCAR EST : S.-P. de Mananara Nord, mont Antampona.

• ***Sambus seyrigi* Descarpentries, 1968**
Descarpentries, 1968 : 928, fig. 2 – Bellamy, 2001a : 66.

Holotype ♂ : MNHN.

Distribution : MADAGASCAR CENTRE : région de Bekily, Ampandrandava

• ***Sambus vadoni* Descarpentries, 1968** (Pl. 7, fig. 52)
Descarpentries, 1968 : 927, 928, fig. 1 - Bellamy, 2001a : 66.

Source : MNHN, Paris

Holotype ♂ : MNHN.

Distribution : Madagascar Est : S.-P. de Maroantsetra, Ambodivoangy , S.-P de Mananara-Nord, Seranambe ; S.-P. d'Andapa, Andapa.

Genre / Genus *Pseudagrilus* Laporte de Castelnau, 1835

Pseudagrilus Laporte de Castelnau, 1835 165 [Espèce type / Type species : *Pseudagrilus splendidus* Laporte de Castelnau, 1835 (monotypie / monotypy)] – Bellamy, 2003b . 86.

Entomoderes (sic) Fairmaire, 1903a . 30 (part, *lapsus* for *Entomogaster*) Marie et Lesne, 1917 : 45 – Obenberger, 1934b : 874 – Théry, 1955 : 397 – Bellamy, 2001a : 64.

• ***Pseudagrilus scintillans* (Fairmaire, 1903)**

Entomoderes scintillans Fairmaire, 1903a · 30 – *Entomogaster scintillans* (Fairmaire), 1903b : 201 – Théry, 1905 : 24, 119 – Marie et Lesne, 1917 : 45, 46 – Théry, 1930a : 132 Obenberger, 1934b 874 – *Pseudagrilus scintillans* (Fairmaire) : Théry, 1955 : 397 – Bellamy, 2001a : 65

Holotype : MNHN.

Distribution : Madagascar Ouest S.-P. d'Ambato-Boeni, Ankirihitra (*nec* Ankarahitra)

synonyme / synonym : *madegassus* Obenberger, 1924

Obenberger, 1924b : 112 – Théry, 1930a : 132 (synonyme de / synonym of *scintillans*) – Obenberger, 1934b : 874.

Holotype : NMPC.

Genre / Genus *Agrilus* Curtis, 1825

Agrilus Curtis, 1825 : No. 67 [Espèce type / Type species : *Buprestis viridis* Linné 1758 (dénomination originale / original designation)] – Eschscholtz, 1829 : 9 – Théry, 1905 : 9, 12, 26, 130, 140 – Lesne, 1918 . 464 – Obenberger, 1936a . 935 – Curletti, 1993 · 422 – Bellamy, 2003b : 88.

Sous-genre / Subgenus *Diplolophotus* Abeille de Perrin, 1897

Diplolophotus Abeille de Perrin, 1897 2 [Espèce type / Type species : *Buprestis desertus* Klug (dénomination ultérieure / subsequent designation · Bellamy, 1998b 13)] – Kerremans, 1900a : 324 , 1903 : 265 – Théry, 1905 : 25, 125 – Kerremans, 1908b 91, 109 ; 1909a · 38 – Jakobson, 1912 : 794, 796 – Kerremans, 1913a : 446 – Obenberger, 1924b : 13 – Théry, 1930e : 10 – Obenberger, 1931d . 55 ; 1936a · 939 Bellamy, 1985 : 427 ; 1990 · 575 – Curletti, 1993 . 422 – Holyński, 1993a : 14 – Bellamy, 1996 : 83 – Curletti, 1998 : 127, 130 – Bellamy, 2003b : 90.

Sous-genre / Subgenus *Duttus* Curletti, 1993

Agrilus (Duttus) Curletti, 1993 : 436 [Espèce type / Type species : *Agrilus purpuratus* Klug (dénomination originale / original designation)] – Bellamy, 1996 83 – Curletti, 1998 · 128, 130 – Bellamy, 2003b : 90.

Source · MNHN, Paris

• ***Agrilus (Diplolophotus) abeillei* (Théry, 1905)**
Diplolophotus abeillei Théry, 1905 26, 137, pl. IV, fig 26 – *Agrilus abeillei* (Théry) . Obenberger, 1936a : 1108 – Curletti, 1993 : 423

Holotype : MNHN.

Distribution : MADAGASCAR SUD : région de l'Androy.

• ***Agrilus (Diplolophotus) acroneus* Obenberger, 1942**
Obenberger, 1942c : 75 – Curletti, 1993 : 423.

Holotype : NMPC.

Distribution : MADAGASCAR SAMBIRANO : Nossi-Bé / Nosy Be

• ***Agrilus (Diplolophotus) ambodimanganus* Obenberger, 1931**
Obenberger, 1931a 95 , 1936a 1108 *(abodimanganus, lapsus)* – Curletti, 1993 · 423.

Holotype : NMPC.

Distribution : MADAGASCAR NORD : Vohemar / Vohimara.

synonyme / synonym : *vohemarensis* Obenberger, 1942

Obenberger, 1942c : 76 – Cur etti, 1993 : 434 (synonyme de / synonym of *ambodimanganus*).

Holotype : NMPC

• ***Agrilus (Diplolophotus) areolatus* Fairmaire, 1898**
Fairmaire, 1898 · 229 – Alluaud, 1900b 198 Kerremans, 1903 : 282 – *Diplolophotus* Théry, 1905 · 25, 128 – *Agrilus* Marie et Lesne, 1917 4 – Obenberger, 1936a · 1110 – Curletti, 1993 : 423 ; 2005 : 287.

Distribution : MADAGASCAR

Holotype : MNHN

synonyme / synonym : *ranavalonae* Obenberger, 1931

Obenberger, 1931a : 95 ; 1936a . 1127 – Curletti, 1993 431, 434 (synonyme de / synonym of *areolatus*)

Holotype : NMPC.

• ***Agrilus (Agrilus) barberoi* Curletti, 2002**
Curletti, 2002b : 212.

Holotype ♂ : TNSC.

Distribution : MADAGASCAR

• ***Agrilus (Diplolophotus) brevicollis* Kerremans, 1894**
Kerremans, 1894 · 352 – Alluaud, 1900b 198 – Kerremans, 1903 . 282 – *Diplolophotus* Théry, 1905 : 25, 128 – Obenberger, 1936a . 1111 – Curletti, 1993 · 424 ; 2005 · 287

Holotype : BMNH.

Distribution : MADAGASCAR NORD : Diégo Suarez / Antsiranana.

Source · MNHN, Paris

• ***Agrilus (Agrilus) chameleon* Curletti, 2002**
Curletti, 2002a : 19 ; 2005 : 287

Holotype ♂ : MNHN

Distribution : Madagascar Est : S.-P. de Mananara Nord, Antanambe.

• ***Agrilus (Diplolophotus) crassus* (Théry, 1905)**
Diplolophotus crassus Théry, 1905 : 26, 139, pl IV, fig 27 – *Agrilus crassus* (Théry) : Obenberger, 1936a : 1114 – Curletti, 1993 : 425.

Holotype : MNHN

Distribution : Madagascar Sud : région de l'Androy

• ***Agrilus (Diplolophotus) decoloratulus* Obenberger, 1935**
Obenberger, 1935e . 121 (*nom nov.* ae / for *Diplolophotus decoloratus* Théry, 1905) ; 1936a : 1115 – Curletti, 1993 : 425.

Distribution : Madagascar Sud : région de l'Androy.

synonyme / synonym : *decoloratus* (Théry, 1905)

Diplolophotus decoloratus Théry, 1905 · 25, 135 (*nom praeocc.* par / by *Agrilus decoloratus* Kerremans, 1892), pl. IV, fig 22 – Obenberger, 1936a 1115 – Curletti, 1993 . 425.

Holotype : MNHN.

• ***Agrilus (Diplolophotus) decorsei* (Théry, 1905)**
Diplolophotus decorsei Théry, 1905 25, 132 – *Agrilus decorsei* (Théry) . Obenberger, 1936a : 1115 – Curletti, 1993 : 425.

Holotype : MNHN.

Distribution : Madagascar Sud : région de l'Androy

• ***Agrilus (Agrilus) delmastroi* Curletti, 2002**
Curletti, 2002a : 18

Holotype ♂ : MNHN.

Distribution : Madagascar Est : Perinet / Andasibe

• ***Agrilus (Duttus) delphinus* Curletti, 2002**
Curletti, 2002a : 14

Holotype ♂ : MNHN.

Distribution : Madagascar Sud S.-P. d'Amboasary, Behara Madagascar Est · Fort-Dauphin / Tolanaro.

• ***Agrilus (Diplolophotus) fallaciosulus* Obenberger, 1935**
Obenberger, 1935c 43 (*nom. nov.* de / for *Diplolophotus fallax* Théry, 1905) , 1936a 1117 – Curletti, 1993 : 427.

Source · MNHN, Paris

Distribution : MADAGASCAR SUD : région de l'Androy

synonyme / synonym : *fallax* (Théry, 1905)

Diplolophotus fallax Théry, 1905 : 26, 136 (*nom. praeocc* par / by *Agrilus fallax* Say, 1839), pl. IV, fig 24 – Obenberger, 1935c : 43 , 1936a : 1117 – Curletti, 1993 : 427

Holotype : MNHN.

• ***Agrilus (Diplolophotus) farinosus* (Théry, 1905)**
Diplolophotus farinosus Théry, 1905 25, 131 – *Agrilus farinosus* (Théry) Obenberger, 1936a : 1117 – Curletti, 1993 : 427.

Holotype : MNHN.

Distribution : MADAGASCAR SUD : région de l'Androy.

• ***Agrilus (s. g. indef.) fauveli* Kerremans, 1898**
Kerremans, 1898b : 84 – Alluaud, 1900b . 198 Kerremans, 1903 . 281 – Lesne, 1918 464 – Obenberger, 1936a · 1117 – Vinson, 1960 . 142 , 1967 : 324 – Curletti, 1993 : 427 – Gomy, 2000 : 63.

Holotype : BMNH

Distribution : MASCAREIGNES . Maurice, Château d'Eau, Port Louis, Pointe aux Sables ; la Réunion

• ***Agrilus (Diplolophotus) flacourti* (Théry, 1905)**
Diplolophotus flacourti Théry, 1905 25, 130 – *Agrilus flacourti* (Théry) Obenberger, 1936a : 1118 – Curletti, 1993 : 427 ; 2005 : 287.

Holotype : MNHN.

Distribution : MADAGASCAR SUD : région de l'Androy.

• ***Agrilus (s. g. indef.) gyleki* Obenberger, 1917**
Obenberger, 1917c : 33 ; 1936a : 1119 – Curletti, 1993 : 428.

Holotype : NMPC.

Distribution : MADAGASCAR

• ***Agrilus (Agrilus) haesitans* Curletti, 2002**
Curletti, 2002a : 18.

Holotype ♂ : MNHN.

Distribution : MADAGASCAR : Ankarafantsika, Lac d'Ampijoroa

• ***Agrilus (s. g. indef.) howanus* Obenberger, 1935**
Obenberger, 1935a : 182 ; 1936a : 1120 – Curletti, 1993 : 428.

Holotype : NMPC

Distribution : MADAGASCAR

Source · MNHN, Paris

• ***Agrilus (Diplolophotus) inconstans* (Théry, 1905)**
Diplolophotus inconstans Théry, 1905 : 25, 133, pl IV, fig. 22 · *Agrilus inconstans* (Théry) : Obenberger, 1936a : 1120 – Curletti, 1993 : 428.

Holotype : MNHN.

Distribution : MADAGASCAR SUD : région de l'Androy.

• ***Agrilus (Diplolophotus) inornatulus* Obenberger, 1935**
Obenberger, 1935c 43 (*nom nov.* de / for *inornatus* Théry, 1905) ; 1936a : 1120 – Curletti, 1993 : 428

Distribution : MADAGASCAR « Un exemplaire des collections du Muséum provenant de Ankaboka. Chasses du lieutenant Scalabre » (Théry, 1905) Impossible à localiser sur la carte

synonyme / synonym : *inornatus* (Théry, 1905)

Diplolophotus inornatus Théry, 1905 · 26, 136 (*nom. praeocc.* par / by *Agrilus inornatus* Kerremans, 1896), pl. IV, fig. 25 – Obenberger, 1935c 43 ; 1936a · 1120 – Curletti, 1993 : 428

Holotype : MNHN.

• ***Agrilus (Diplolophotus) legwai* Bellamy, 1998**
Bellamy, 1998a : 95 (*nom. nov.* de / for *Diplolophotus tristis* Théry, 1905).

Distribution : MADAGASCAR SUD : région de l'Androy.

synonyme / synonym : *tristis* (Théry, 1905)

Diplolophotus tristis Théry, 1905 · 26, 138 (*nom. praeocc* par / by *Agrilus tristis* Deyrolle, 1864) *Agrilus tristis* (Théry) : Obenberger, 1936a : 1132 – Curletti, 1993 433 – Bellamy, 1998a : 95.

Holotype : MNHN

• ***Agrilus (s. g. indef.) madecassus* (Fairmaire, 1898)**
Coraebus madecassus Fairmaire, 1898 : 229 – Alluaud, 1900b . 197 – Kerremans, 1903 : 233 – Théry, 1905 · 24, 122 – Marie et Lesne, 1917 : 31 – *Agrilus madecassus* (Fairmaire) . Obenberger, 1936a : 1122 *(madegassus, lapsus)* – Curletti, 1993 429 *(madegassus)*.

Holotype : MNHN.

Distribution : MADAGASCAR

• ***Agrilus (s. g. indef.) madegassus* Obenberger, 1935**
Obenberger, 1935f : 167 ; 1936c : 91 ; 1936a : 1122 – Curletti, 1993 : 429

Holotype : NMPC.

Distribution : MADAGASCAR

synonyme / synonym : *madegassicus* Obenberger, 1936

Obenberger, 1936c . 91 (*nom nov* de / for *Agrilus madegassus* Obenberger, 1935, *nom superfl.*) ; 1936a : 1122 – Curletti, 1993 : 429.

Source : MNHN, Paris

• ***Agrilus (s. g. indef.) mayeti* Théry, 1912**
Théry, 1912 : 122 – Curletti, 1993 : 429

Holotype : MNHN.

Distribution : MADAGASCAR NORD . S -P de Diégo-Suarez / Antsiranana, montagne d'Ambre

• ***Agrilus (Diplolophotus) mocquerysi* (Théry, 1905)**
Diplolophotus mocquerysi Théry, 1905 25, 132 – *Agrilus mocquerysi* (Théry) Obenberger, 1936a : 1123 – Curletti, 1993 · 429 ; 2005 : 287.

Holotype : MNHN.

Distribution : MADAGASCAR SUD : région de l'Androy.

• ***Agrilus (s. g. indef.) neocollaris* Hespenheide, 1974**
Hespenheide 1974a . 49 (*nom. nov* de / for *Agrilus collaris* Kerremans, 1898).

Distribution : MADAGASCAR Côte d'Ivoire. Kenya. Tanzanie.

synonyme / synonym : *collaris* Kerremans, 1898

Kerremans, 1898b . 83 (*nom. praeocc.* par / by *Agrilus collaris* Waterhouse, 1889) - Alluaud, 1900b · 198 – Kerremans, 1903 280 – Théry, 1905 : 26, 140 – Kerremans, 1914c : 233– Obenberger, 1928a · 16 , 1931c · 127 ; 1936a . 1113 – Théry, 1937a . 85 – Pochon, 1972b : 366 – Hespenheide, 1974a : 49 – Curletti, 1993 : 425.

Holotype : BMNH

• ***Agrilus (Diplolophotus) niviferus* (Théry, 1905)**
Diplolophotus niviferus Théry, 1905 : 25, 134 – *Agrilus niviferus* (Théry) Obenberger, 1936a : 1124 – Curletti, 1993 : 430.

Holotype : MNHN

Distribution : MADAGASCAR SUD : région de l'Androy.

• ***Agrilus (s. g. indef.) nossibanus* Obenberger, 1931**
Obenberger, 1931a : 85 ; 1936a : 1124 – Curletti, 1993 : 430.

Holotype : NMPC.

Distribution : MADAGASCAR SAMBIRANO : Nossi-Bé / Nosy Be.

• ***Agrilus (s. g. indef.) obsoletulus* Obenberger, 1935**
Obenberger, 1935c . 43 (*nom. nov* de / for *Agrilus obsoletus* Fairmaire, 1902) ; 1936a . 1125 – Curletti, 1993 : 430.

Distribution : MADAGASCAR OUEST : région de Maevatanana, Belombe.

synonyme / synonym : *obsoletus* Fairmaire, 1902

Fairmaire, 1902b . 350 (*nom. praeocc* par / by *Agrilus obsoletus* Gory, 1841) — *Diplolophotus obsoletus* (Fairmaire) . Théry, 1905 : 25, 130 – *Agrilus obsoletus* (Fairmaire) : Marie et Lesne, 1917 : 4 – Obenberger, 1935c : 43 ; 1936a : 1125 – Curletti, 1993 : 430

Source · MNHN, Paris

Holotype : MNHN.

nom indisponible / unavailable name : *subcostatus* (in coll.)

Marie et Lesne, 1917 : 4.

• ***Agrilus (Diplolophotus) ocyalus* Obenberger, 1942**
Obenberger, 1942c : 74 – Curletti, 1993 : 430 ; 2005 : 287.

Holotype : NMPC.

Distribution : MADAGASCAR.

• ***Agrilus (Diplolophotus) owas* Gory et Laporte de Castelnau, 1837**
Gory et Laporte de Castelnau, 1837 : 65, pl. 14, fig. 86 – Gemminger et Harold, 1869 : 1443 – Saunders, 1871 : 125 – Kerremans, 1892a : 266 – Alluaud, 1900b : 198 (*hova, lapsus*) – Kerremans, 1903 : 288 – Théry, 1905 : 25, 128 – Kerremans, 1914a : 378 – Obenberger, 1936a : 1125 – Curletti, 1993 : 430.

Holotype : MNHN.

Distribution : MADAGASCAR, SEYCHELLES.

synonyme / synonym : *octosignatus* Gory et Laporte de Castelnau, 1837

Gory et Laporte de Castelnau, 1837 : 32, pl. 7, fig. 41 – Gemminger et Harold, 1869 : 1443 – Saunders, 1871 : 125 – Kerremans, 1892a : 266 – Alluaud, 1900b : 198 – Kerremans, 1903 : 288 – Curletti, 1993 : 430.

Holotype : MNHN.

• ***Agrilus (Diplolophotus) perrieri* Fairmaire, 1902**
Fairmaire, 1902b : 349 – *Diplolophotus perrieri* (Fairmaire) : Kerremans, 1903 : 265 – Théry, 1905 : 25, 127 – *Agrilus perrieri* (Fairmaire) : Marie et Lesne, 1917 : 4 – Lesne, 1918 : 466 – Obenberger, 1936a : 1126 – Vinson, 1960 : 142 ; 1967 : 325 – Descarpentries, 1978 : 108 – Curletti, 1993 : 431 – Gomy, 2000 : 63.

Holotype : MNHN.

Distribution : COMORES : Grande Comore / Ngazidja, Mohéli. MADAGASCAR OUEST : Suberbieville [= Maevatanana], bassin du Mandrare, Pays Androy. MASCAREIGNES : Maurice, Port Louis, le Chaland et Mon Désert, Butte-à-l'herbe.

• ***Agrilus (Diplolophotus) quadraticollis* Fairmaire, 1902**
Fairmaire, 1902b : 349 – *Diplolophotus quadraticollis* (Fairmaire) : Théry, 1905 : 25, 130 – *Agrilus quadraticollis* (Fairmaire) : Marie et Lesne, 1917 : 4 – Obenberger, 1936a : 1127 – Curletti, 1993 : 431.

Holotype : MNHN.

Distribution : MADAGASCAR OUEST : environs de Suberbieville [= Maevatanana].

• ***Agrilus (Agrilus) roseus* Curletti, 2002**
Curletti, 2002b ; 212.

Holotype ♀ : NMPC.

Distribution : MADAGASCAR : environs de « Meramanga » (probablement une cacographie / probably a cacography)

Source : MNHN, Paris

• ***Agrilus (Duttus) sanguineus* Curletti, 1997**
Curletti, 1997 : 130.

Holotype ♀ **:** MCCI

Distribution : Madagascar Centre : Tananarive / Antananarivo.

• ***Agrilus (Diplolophotus) semifossus* Fairmaire, 1898**
Fairmaire, 1898 : 230 – Alluaud, 1900b : 199 – Kerremans, 1903 : 290 – *Diplolophotus semifossus* (Fairmaire) · Théry, 1905 . 25, 129 – *Agrilus semifossus* (Fairmaire) Marie et Lesne, 1917 · 4 - Obenberger, 1936a 1129 – Curletti, 1993 . 432

Holotype : MNHN.

Distribution : Madagascar

synonyme / synonym : *moestus* Fairmaire, 1898

Fairmaire, 1898 · 230 Alluaud, 1900b 199 – Kerremans, 1903 : 287 – Théry, 1905 . 25, 129 Marie et Lesne, 1917 : 4 Obenberger, 1936a . 1123 Curletti, 1993 · 435 (synonyme de / synonym of *semifossus*).

Holotype : MNHN.

synonyme / synonym : *plicipennis* Fairmaire, 1898

Fairmaire, 1898 231 Alluaud, 1900b : 199 – Kerremans, 1903 289 Théry, 1905 25, 129 – Marie et Lesne, 1917 4 – Obenberger, 1936a · 1126 – Curletti, 1993 · 435 (synonyme de / synonym of *semifossus*)

Holotype : MNHN.

• ***Agrilus (Agrilus) serenae* Curletti, 2002**
Curletti, 2002a : 17.

Holotype ♀ **:** MCCI.

Distribution : Madagascar Est : Antsevabe Didy.

• ***Agrilus (Diplolophotus) sicardi* (Théry, 1912)**
Diplolophotus sicardi Théry, 1912 · 121 *Agrilus sicardi* (Théry) · Obenberger, 1936a : 1129 – Curletti, 1993 : 432 ; 2005 : 287.

Holotype : MNHN.

Distribution : Madagascar Nord . S.-P. de Diégo-Suarez / Antsiranana, montagne d'Ambre

• ***Agrilus (Diplolophotus) spurcus* (Théry, 1905)**
Diplolophotus spurcus Théry, 1905 26, 139 – *Agrilus spurcus* (Théry) · Obenberger, 1936a : 1130 – Curletti, 1993 : 433.

Holotype : MNHN.

Distribution : Madagascar Sud : bassin du Mandrare

• ***Agrilus (Diplolophotus) subfrontalis* Kerremans, 1903**
Kerremans, 1903 : 281 (*nom. nov* de / for *frontalis* Fairmaire, 1902) – Théry, 1905 : 25, 130 – Obenberger, 1936a : 1130 – Curletti, 1993 : 433

Source · MNHN, Paris

Holotype : BMNH.

Distribution : MADAGASCAR OUEST : ouest d'Ambato-Boeni, Madirovalo.

synonyme / synonym : *frontalis* Fairmaire, 1902

Fairmaire, 1902b : 350 (*nom. praeocc.* par / by *frontalis* Gory et Laporte de Castelnau, 1837) – Kerremans, 1903 . 281 – *Diplolophotus frontalis* (Fairmaire) . Théry, 1905 · 25 (synonyme de / synonym of *subfrontalis*) – *Agrilus frontalis* (Fairmaire) . Marie et Lesne, 1917 : 4 – Obenberger, 1936a : 1130 – Curletti, 1993 : 433

Holotype : MNHN

• ***Agrilus (s. g. indef.) subnubilis* Obenberger, 1935**
Obenberger, 1935a : 170 , 1936a : 1131 – Curletti, 1993 : 433.

Holotype : NMPC.

Distribution : MADAGASCAR.

• ***Agrilus (s. g. indef.) tuberculicollis* Kerremans, 1894**
Kerremans, 1894 : 352 – Alluaud, 1900b . 199 – Kerremans, 1903 . 292 Théry, 1905 . 26, 140 – Obenberger, 1936a : 1132 – Curletti, 1993 : 433 ; 2005 : 287.

Holotype : BMNH.

Distribution : MADAGASCAR NORD : S.-P. de Diégo-Suarez / Antsiranana

• ***Agrilus (Agrilus) vayssieresi* Curletti, 2005**
Curletti, 2005 : 285

Holotype ♀ : MCCI.

Distribution : MADAGASCAR SUD : S.-P. de Tuléar Toliara : Ifaty.

Genre / Genus *Sjoestedtius* Théry, 1931

Sjöstedtius Théry, 1931a · 29 [Espèce type / Type species · *Kamosia thoracica* Kerremans, 1903 (dénomination ultérieure / subsequent designation . Théry, 1931a 29)] – Obenberger, 1934b : 907 – Bellamy, 1985 427 (*Sjoestedtius*) ; 1986 233 , 1990 · 574 ; 2003b : 92.

• ***Sjoestedtius madegassus* Obenberger, 1939**
Obenberger, 1939 : 65.

Holotype : NMPC.

Distribution : MADAGASCAR EST : Perinet / Andasibe.

Tribu / Tribe **Aphanisticini** Jacquelin du Val, 1863

Aphanisticites Jacquelin du Val, 1863 : 104 – Bellamy, 2003b : 92.

Aphanisticini Reitter, 1911 187 – Bedel, 1921 : 169 – Portevin, 1931 334 – Schaefer,

BIBL DU MUSÉUM PARIS
Source : MNHN, Paris

1949 · 441 - Bellamy, 1985 428 – Cobos, 1986 : 269 Holyński, 1993a : 15 – Bellamy, 2003b : 92

Sous-tribu / Subtribe **Aphanisticina** Jacquelin du Val, 1863

Aphanisticina Jacquelin du Val, 1863 . 104 – Holyński, 1993a : 15 · Bellamy, 2003b . 92

Genre / Genus *Aphanisticus* Latreille, 1829

Aphanisticus Latreille, [1810 · 169] 1829 448 [Espèce type / Type species · *Aphanisticus pusillus* Gyllenhal, 1808 (dénomination ultérieure / subsequent designation · Westwood, 1840 : 25)] – Eschscholtz, 1829 . 9 · Théry, 1905 . 26, 141 , 1912 · 123 (clé partielle des espèces / partial key to spp.) – Obenberger, 1937c : 102 (révision des espèces malgaches / revision of Madagascan spp) – Bellamy, 2003b : 92.

• ***Aphanisticus aculeatus* Théry, 1930**
Théry, 1930c : 190 – Obenberger, 1937c : 107 ; 1937a : 1304

Holotype : MNHN.

Distribution : MADAGASCAR.

• ***Aphanisticus ambodiranus* Obenberger, 1937**
Obenberger, 1937c : 109 ; 1937a : 1304

Holotype : NMPC

Distribution : MADAGASCAR EST . S -P de la Moramanga, « Ambodirano » (Est-ce / Is it Ambodivoro ou / or Ambodriana ?), « Tanovano » (cacographie / cacography, probablement / probably Fanovana ?). MADAGASCAR SAMBIRANO : Nossi Bé / Nosy Be.

• ***Aphanisticus angustifrons* Théry, 1912**
Théry, 1912 : 125 – Obenberger, 1937c : 104 ; 1937a : 1304.

Holotype : MNHN.

Distribution : MADAGASCAR NORD : S.-P de Diégo-Suarez / Antsiranana, montagne d'Ambre

• ***Aphanisticus ater* Gory et Laporte de Castelnau, 1840**
Gory et Laporte de Castelnau, 1840 . 4, pl 1, fig. 4 – Lacordaire, 1857 · 89 – Gemminger et Harold, 1869 1448 – Saunders, 1871 : 128 – Kerremans, 1892a . 281 – Alluaud, 1900b · 199 – Kerremans, 1903 305 – Théry, 1905 . 26, 142 – Obenberger, 1937c : 114 *(incertae sedis)* ; 1937a : 1304.

Holotype : MNHN.

Distribution : MADAGASCAR

Source · MNHN, Paris

• ***Aphanisticus auriculatus* Gory et Laporte de Castelnau, 1840**
Gory et Laporte de Castelnau, 1840 · 2, pl 1, fig. 2 – Gemminger et Harold, 1869 · 1448 – Saunders, 1871 : 128 – Kerremans, 1892a : 281 – Alluaud, 1900b : 199 – Kerremans, 1903 · 305 – Théry, 1905 · 26, 142 , 1912 · 124 – Obenberger, 1937c : 114 *(incertae sedis)* ; 1937a : 1304

Holotype : MNHN.

Distribution : MADAGASCAR.

nom indisponible / unavailable name : *madagascariensis* Dupont, 1836

Dupont, *in* Dejean, 1836 : 95 *(nom. nud.)* – Gemminger et Harold, 1869 : 1448 – Kerremans, 1892a : 281.

• ***Aphanisticus bison* Théry, 1930**
Théry, 1930c : 187 – Obenberger, 1937c : 113 ; 1937a : 1305.

Holotype : MNHN.

Distribution : MADAGASCAR.

• ***Aphanisticus bouvieri* Théry, 1905**
Théry, 1905 : 26, 144 ; 1912 : 124 – Obenberger, 1937c : 109 ; 1937a : 1305 – Descarpentries, 1973 : 205

Holotype : MNHN.

Distribution : MADAGASCAR

• ***Aphanisticus capricornis* Obenberger, 1940**
Obenberger, 1940 : 159.

Holotype : NMPC.

Distribution : MADAGASCAR.

• ***Aphanisticus carbonarius* Théry, 1930**
Théry, 1930c : 188 – Obenberger, 1937c : 105 ; 1937a : 1306.

Holotype : MNHN.

Distribution : MADAGASCAR CENTRE : Tananarive / Antananarivo.

• ***Aphanisticus cervicornis* Obenberger, 1937**
Obenberger, 1940 : 160.

Holotype : NMPC.

Distribution : MADAGASCAR.

• ***Aphanisticus compactilis* Obenberger, 1937**
Obenberger, 1937c : 110 ; 1937a : 1306.

Holotype : NMPC.

Distribution : MADAGASCAR.

Source : MNHN, Paris

• ***Aphanisticus coronatus* Théry, 1930**
Théry, 1930c : 190 – Obenberger, 1937c : 105 ; 1937a : 1306.

Holotype : MNHN.

Distribution : MADAGASCAR.

• ***Aphanisticus crassulus* Obenberger, 1937**
Obenberger, 1937c : 105 ; 1937a : 1306

Holotype : NMPC

Distribution : MADAGASCAR CENTRE : Tananarive / Antananarivo.

• ***Aphanisticus cristatus* Kerremans, 1894**
Kerremans, 1894 · 353 Alluaud, 1900b 199 – Kerremans, 1903 : 305 – Théry, 1905 . 26, 143 ; 1912 : 123 – Obenberger, 1937c : 103 ; 1937a : 1306.

Distribution : MADAGASCAR NORD : S.-P. de Diégo-Suarez / Antsiranana.

Holotype : BMNH.

• ***Aphanisticus cupreomicans* Obenberger, 1937**
Obenberger, 1937a : 1306 ; 1937c : 111.

Holotype : NMPC.

Distribution : MADAGASCAR EST : Perinet / Andasibe.

• ***Aphanisticus decaryi* Théry, 1930**
Théry, 1930c : 189 – Obenberger, 1937c : 105 ; 1937a : 1306.

Holotype : MNHN

Distribution : MADAGASCAR CENTRE : Tananarive / Antananarivo

• ***Aphanisticus denticulatus* Théry, 1912**
Théry, 1912 · 128 – Obenberger, 1937c : 108 ; 1937a : 1307.

Holotype : MNHN.

Distribution : MADAGASCAR NORD S.-P. de Diégo-Suarez / Antsiranana, montagne d'Ambre.

• ***Aphanisticus diversulus* Obenberger, 1937**
Obenberger, 1937c : 111 ; 1937a : 1307

Holotype : MNHN.

Distribution : MADAGASCAR CENTRE : Tananarive / Antananarivo.

• ***Aphanisticus elegans* Théry, 1905**
Théry, 1905 : 26, 145 ; 1912 : 123 – Obenberger, 1937c : 102 ; 1937a : 1307.

Holotype : MNHN.

Distribution : MADAGASCAR EST : S -P de Maroantsetra, baie d'Antongil.

Source : MNHN, Paris

• ***Aphanisticus elphus* Obenberger, 1937**
Obenberger, 1940 : 161

Holotype : NMPC

Distribution : MADAGASCAR.

• ***Aphanisticus genesti* Théry, 1930**
Théry, 1930c : 187 – Obenberger, 1937c : 103 ; 1937a : 1307.

Holotype : MNHN

Distribution : MADAGASCAR CENTRE : Tananarive / Antananarivo.

• ***Aphanisticus goudotii* Gory et Laporte de Castelnau, 1840**
Gory et Laporte de Castelnau, 1840 · 3, pl 1, fig. 3 – Lacordaire, 1857 : 89 – Gemminger et Harold, 1869 : 1449 – Saunders, 1871 : 128 – Kerremans, 1892a : 282 ; 1894 : 353 – Alluaud, 1900b . 199 – Kerremans, 1903 . 305 – Théry, 1905 . 26, 142 , 1912 : 123 – Obenberger, 1937c : 104 ; 1937a : 1307.

Holotype : MNHN.

Distribution : MADAGASCAR NORD : S.-P. de Diégo-Suarez / Antsiranana

• ***Aphanisticus grandidieri* Théry, 1912**
Théry, 1912 : 128 – Obenberger, 1937c : 113 ; 1937a : 1307.

Holotype : MNHN

Distribution : MADAGASCAR NORD . S.-P. de Diégo-Suarez / Antsiranana, montagne d'Ambre.

• ***Aphanisticus grossei* Obenberger, 1937**
Obenberger, 1937c : 108 ; 1937a : 1307.

Holotype : NMPC

Distribution : MADAGASCAR EST : Perinet / Andasibe.

• ***Aphanisticus herbigradus* Obenberger, 1937**
Obenberger, 1937c : 112 ; 1937a : 1308.

Holotype : NMPC.

Distribution : MADAGASCAR CENTRE : Tananarive / Antananarivo.

• ***Aphanisticus hova* Kerremans, 1899**
Kerremans, 1899 : 297 – Alluaud, 1900b : 199 – Kerremans, 1903 304 · Théry, 1905 . 26, 143 ; Obenberger, 1937c : 105 ; 1937a : 1308 *(howa)*.

Holotype : BMNH.

Distribution : MADAGASCAR.

• ***Aphanisticus impressipennis* Fairmaire, 1901**
Fairmaire, 1901 : 164 Kerremans, 1903 · 305 – Théry, 1905 . 26, 144 ; 1912 . 123 – Obenberger, 1937c : 103 ; 1937a : 1308

Source : MNHN, Paris

Holotype : MNHN.

Distribution : MADAGASCAR OUEST environs de Suberbieville [= Maevatanana]

• ***Aphanisticus inornatus* Théry, 1905**
Théry, 1905 : 26, 143 ; 1912 : 124 – Obenberger, 1937c : 111 ; 1937a : 1308

Holotype : MNHN

Distribution : MADAGASCAR

• ***Aphanisticus integer* Théry, 1930**
Théry, 1930c : 191 – Obenberger, 1937c : 108 ; 1937a : 1308

Holotype : MNHN.

Distribution : MADAGASCAR.

• ***Aphanisticus integricollis* Théry, 1905**
Théry, 1905 : 26, 146 ; 1912 : 123 – Obenberger, 1937c : 104 ; 1937a : 1308

Holotype : MNHN.

Distribution : MADAGASCAR

• ***Aphanisticus krusemanni* Obenberger, 1937**
Obenberger, 1937c : 109 ; 1937a : 1309.

Holotype : NMPC.

Distribution : MADAGASCAR EST : Perinet / Andasibe

• ***Aphanisticus lamellicornis* Obenberger, 1937**
Théry, 1930c : 188 – Obenberger, 1937c · 113 ; 1937a : 1309.

Holotype : NMPC.

Distribution : MADAGASCAR CENTRE : Tananarive / Antananarivo.

• ***Aphanisticus lunifrons* Théry, 1930**
Théry, 1930c : 190 – Obenberger, 1937c : 107 ; 1937a : 1309.

Holotype : MNHN.

Distribution : MADAGASCAR.

• ***Aphanisticus madagascariensis* Obenberger, 1937**
Obenberger, 1937c : 107 ; 1937a : 1309

Holotype : NMPC.

Distribution : MADAGASCAR CENTRE : Tananarive / Antananarivo

• ***Aphanisticus maleficus* Théry, 1905**
Théry, 1905 : 26, 147 , 1912 : 124 – Obenberger, 1937c : 110 ; 1937a : 1309.

Holotype : MNHN.

Source · MNHN, Paris

Distribution : Madagascar Nord : S.-P. de Diégo-Suarez / Antsiranana

• ***Aphanisticus mascarenicus* Descarpentries, 1973**
Descarpentries, 1973 : 204, fig. 6 – Gomy, 2000 : 62.

Holotype ♀ : MNHN.

Distribution : Mascareignes : Maurice, la Réunion, Rodrigues.

• ***Aphanisticus mathiauxi* Théry, 1930**
Théry, 1930c : 188 – Obenberger, 1937c : 112 ; 1937a : 1309.

Holotype : MNHN.

Distribution : Madagascar.

• ***Aphanisticus mendax* Théry, 1930**
Théry, 1930c : 189 – Obenberger, 1937c : 109 ; 1937a : 1310.

Holotype : MNHN.

Distribution : Madagascar Centre : Tananarive / Antananarivo.

• ***Aphanisticus mirandulus* Obenberger, 1937**
Obenberger, 1937c : 113 ; 1937a : 1310

Holotype : NMPC

Distribution : Madagascar Est : Perinet / Andasibe

• ***Aphanisticus mitratus* (Chevrolat, 1838)**
Goniophthalma mitratus Chevrolat, 1838a . 106 – *Aphanisticus mitratus* (Chevrolat) Lacordaire, 1857 . 89 – Gemminger et Harold, 1869 : 1449 – Saunders, 1871 : 128 – Kerremans, 1892a . 282 – Fairmaire, 1899b · 19 Alluaud, 1900b · 199 Kerremans, 1903 · 305 – Théry, 1905 : 26, 143 , 1912 · 123 – Obenberger, 1937c : 113 ; 1937a · 1310

Holotype : BMNH.

Distribution : Madagascar Centre : Tananarive / Antananarivo.

synonyme / synonym : *bicornutus* Gory et Laporte de Castelnau, 1840

Gory et Laporte de Castelnau, 1840 · 2, pl. 1, fig 1 Lacordaire, 1857 · 89 – Gemminger et Harold, 1869 · 1449 (synonyme de / synonym of *mitratus*) – Saunders, 1871 · 128 – Kerremans, 1892a : 282 – Alluaud, 1900b : 199 – Kerremans, 1903 . 305 – Théry, 1905 : 26 – Obenberger, 1937a : 1310.

Holotype : MNHN.

• ***Aphanisticus nanissimus* Obenberger, 1937**
Obenberger, 1937c : 110 ; 1937a : 1310.

Holotype : NMPC.

Distribution : Madagascar Sambirano : Nossi-Bé / Nosy Be.

Source : MNHN, Paris

• ***Aphanisticus nitidulipennis* Obenberger, 1937**
Obenberger, 1937c : 106 ; 1937a : 1311

Holotype : NMPC.

Distribution : MADAGASCAR CENTRE . Tananarive / Antananarivo.

• ***Aphanisticus nocivus* Théry, 1930**
Théry, 1930c : 191 – Obenberger, 1937c : 109.

Holotype : MNHN

Distribution : MADAGASCAR

• ***Aphanisticus obtusicornis* Théry, 1930**
Théry, 1930c : 186 – Obenberger, 1937c : 103 ; 1937a : 1311.

Holotype : MNHN.

Distribution : MADAGASCAR EST : S.-P. de Maroantsetra, baie d'Antongil.

• ***Aphanisticus perinetensis* Obenberger, 1937**
Obenberger, 1937c : 111 ; 1937a : 1311.

Distribution : MADAGASCAR EST : Perinet / Andasibe.

Holotype : NMPC.

• ***Aphanisticus plantivorus* Obenberger, 1937**
Obenberger, 1937c : 112 ; 1937a : 1311.

Holotype : NMPC

Distribution : MADAGASCAR EST S.-P de la Moramanga, « Ambodirano » (Est-ce / Is it Ambodivoro ou / or Ambodiriana ?), « Tanovano » (cacographie / cacography, probablement / probably Fanovana ?). MADAGASCAR CENTRE Tananarive / Antananarivo. MADAGASCAR EST : Perinet / Andasibe.

• ***Aphanisticus putus* Obenberger, 1937**
Obenberger, 1937c : 111 ; 1937a : 1312.

Holotype : NMPC.

Distribution : MADAGASCAR CENTRE : Tananarive / Antananarivo.

• ***Aphanisticus rollei* Théry, 1912**
Théry, 1912 : 124 – Obenberger, 1937c : 104 ; 1937a : 1312.

Holotype : MNHN.

Distribution : MADAGASCAR.

• ***Aphanisticus rotundicollis* Théry, 1912**
Théry, 1912 : 127 – Obenberger, 1937c : 107 ; 1937a : 1312

Holotype : MNHN.

Source : MNHN, Paris

Distribution : MADAGASCAR NORD : S. P. de Diégo-Suarez / Antsiranana, montagne d'Ambre.

• ***Aphanisticus sagax* Théry, 1930**
Théry, 1930c : 191 – Obenberger, 1937c : 104 ; 1937a : 1312.

Holotype : MNHN.

Distribution : MADAGASCAR

• ***Aphanisticus sicardi* Théry, 1905**
Théry, 1905 : 26, 146 ; 1912 : 124 – Obenberger, 1937c : 106 ; 1937a : 1312.

Distribution : MADAGASCAR NORD : S.-P. de Diégo-Suarez / Antsiranana.

Holotype : MNHN.

• ***Aphanisticus similis* Théry, 1930**
Théry, 1930c : 191 – Obenberger, 1937c : 110 ; 1937a : 1312.

Holotype : MNHN.

Distribution : MADAGASCAR.

• ***Aphanisticus simplex* Fairmaire, 1901**
Fairmaire, 1901 · 163 – Kerremans, 1903 . 306 – Théry, 1905 · 26, 144 - Obenberger, 1937c : 106 ; 1937a : 1312.

Holotype : MNHN.

Distribution : MADAGASCAR OUEST : Suberbieville [= Maevatanana].

• ***Aphanisticus stramineus* Obenberger, 1937**
Obenberger, 1937c : 112 ; 1937a : 1313

Holotype : NMPC.

Distribution : MADAGASCAR CENTRE : Tananarive / Antananarivo.

• ***Aphanisticus sulculiceps* Obenberger, 1937**
Obenberger, 1937c : 108 ; 1937a : 1313

Holotype : NMPC.

Distribution : MADAGASCAR

• ***Aphanisticus tananarivensis* Obenberger, 1937**
Obenberger, 1937c : 107 ; 1937a : 1313.

Holotype : NMPC.

Distribution : MADAGASCAR CENTRE : Tananarive / Antananarivo.

• ***Aphanisticus tanovanensis* Obenberger, 1937**
Obenberger, 1937c : 113 ; 1937a : 1313

Source : MNHN, Paris

Holotype : NMPC.

Distribution : MADAGASCAR EST . S.-P. de la Moramanga, « Tanovano » (cacographie / cacography, probablement / probably Fanovana ?) MADAGASCAR CENTRE Tananarive / Antananarivo.

• ***Aphanisticus taurus* Théry, 1930**
Théry, 1930c : 187 – Obenberger, 1937c : 103 ; 1937a : 1313.

Holotype : MNHN.

Distribution : MADAGASCAR CENTRE : Tananarive / Antananarivo

• ***Aphanisticus tenuolus* Obenberger, 1937**
Obenberger, 1937c : 106 ; 1937a : 1313.

Holotype : NMPC

Distribution : MADAGASCAR CENTRE : Tananarive / Antananarivo.

• ***Aphanisticus tondui* Théry, 1912**
Théry, 1912 : 126 – Obenberger, 1937c : 103 ; 1937a : 1313.

Holotype : MNHN.

Distribution : MADAGASCAR NORD . S.-P. de Diégo Suarez / Antsiranana, montagne d'Ambre.

• ***Aphanisticus waterloti* Théry, 1930**
Théry, 1930c : 189 – Obenberger, 1937c : 106 ; 1937a : 1314.

Holotype : MNHN

Distribution : MADAGASCAR CENTRE : Tananarive / Antananarivo

Sous-tribu / Subtribe **Cylindromorphina** Portevin, 1931

Cylindromorphina Portevin, 1931 : 335 – Cobos, 1960 . 248 (clé des genres / gen key) – Hołyński, 1993a : 15, 32 – Bellamy, 2003b : 93

Genre / Genus *Heromorphus* Obenberger, 1916

Heromorphus Obenberger, 1916 . 105 [Espèce type / Type species . *Heromorphus howanus* Obenberger, 1916 (monotypie / monotypy)] ; 1944b · 20 – Cobos, 1954 · 5 – Bellamy, 1985 . 427 – Cobos, 1986 · 289 – B'lý et Bellamy, 1998 . 2 – Bellamy, 2003b : 94

• ***Heromorphus howanus* Obenberger, 1916**
Obenberger, 1916 : 105 ; 1934b : 923.

Holotype : NMPC.

Distribution : MADAGASCAR.

Source : MNHN, Paris

Genre / Genus *Paracylindromorphus* Théry, 1930

Paracylindromorphus Théry, 1930e . 493 [Espèce type / Type species : *Aphanisticus subuliformis* Mannerheim, 1837 (dénomination ultérieure / subsequent designation Cobos, 1986 291)] ; 1929b : 244 (clé des espèces malgaches / Madagascan spp. key) – Obenberger, 1934 : 923 – Bellamy, 2003b : 94.

• ***Paracylindromorphus albifrons* (Théry, 1905)**
Cylindromorphus albifrons Théry, 1905 : 26, 141, pl. V, fig. 28 ; 1929b : 244 – *Paracylindromorphus albifrons* (Théry) : Obenberger, 1934b : 924

Holotype : MNHN.

Distribution : MADAGASCAR « Sikora » (nom d'un chasseur autrichien ! / name of an Austrian collector!).

• ***Paracylindromorphus hova* Théry, 1929**
Théry, 1929b : 246 – Obenberger, 1934b : 925.

Holotype : MNHN.

Distribution : MADAGASCAR CENTRE.

• ***Paracylindromorphus tananarivensis* Obenberger, 1942**
Obenberger, 1942d : 110.

Holotype : NMPC.

Distribution : MADAGASCAR CENTRE : Tananarive / Antananarivo

• ***Paracylindromorphus waterloti* Théry, 1929**
Théry, 1929b : 245 – Obenberger, 1934b : 928.

Holotype : MNHN.

Distribution : MADAGASCAR CENTRE : Tananarive / Antananarivo.

Tribu / Tribe **Trachini** Gory et Laporte de Castelnau, 1839

« Trachisites, Trachisidae » Laporte de Castelnau, 1835 : 166 , 1840 : 220 – Bellamy, 2003b : 95.

Trachysites Gory et Laporte de Castelnau, 1839 · 1 (7e Groupe / 7th Group) , 1840 . 220 – Kurosawa, 1959 : 203 – Cobos, 1979a : 425 ; 1986 . 269, 276, 277.

Genre / Genus *Trachys* Fabricius, 1801

Trachys Fabricius, 1801 : 218 [Espèce type / Type species . *Buprestis minuta* Linnaeus 1758 (dénomination ultérieure / subsequent designation Westwood, 1840 : 25)] – Théry,

Source : MNHN, Paris

1905 . 11, 26, 148 (révision des espèces malgaches / Madagascan spp. revision) – Bellamy, 2003b : 95.

• ***Trachys alluaudi* Kerremans, 1894**
Kerremans, 1894 : 356 – Alluaud, 1900b 200 Kerremans, 1903 . 308 – Théry, 1905 : 26, 152 – Obenberger, 1937a : 1397.

Holotype : BMNH

Distribution : MADAGASCAR NORD : Diégo-Suarez / Antsiranana.

• ***Trachys brevior* Fairmaire, 1901**
Fairmaire, 1901 · 165 – Kerremans, 1903 . 312 – Théry, 1905 · 27, 164 · Marie et Lesne, 1917 : 122 – Obenberger, 1937a : 1398.

Holotype : MNHN.

Distribution : MADAGASCAR OUEST : région de Maevatanana, causse de Hukaru (*nec* de l'Ankara).

• ***Trachys cambouei* Théry, 1905**
Théry, 1905 : 27, 154, pl. V, fig. 33 – Obenberger, 1937a : 1398.

Holotype : MNHN.

Distribution : MADAGASCAR EST : S.-P. de Maroantsetra, baie d'Antongil

• ***Trachys compactus* Théry, 1905**
Théry, 1905 : 27, 149, 160, pl. VI, fig. 44 – Obenberger, 1937a : 1399.

Holotype : MNHN.

Distribution : MADAGASCAR.

• ***Trachys corculum* Théry, 1905**
Théry, 1905 : 27, 149, 157, pl. VI, fig. 38 – Obenberger, 1937a : 1399.

Holotype : MNHN

Distribution : MADAGASCAR SUD : région de l'Androy.

• ***Trachys corinnus* Théry, 1905**
Théry, 1905 : 27, 149, 162, pl. VII, fig. 47 – Obenberger, 1937a : 1399

Holotype : MNHN.

Distribution : MADAGASCAR SUD : région de l'Androy.

• ***Trachys crassulus* Fairmaire, 1903**
Fairmaire, 1903a : 31 – Théry, 1905 : 27, 166 – Marie et Lesne, 1917 : 122 – Obenberger, 1937a : 1399.

Holotype : MNHN.

Distribution : MADAGASCAR SUD : région de l'Androy.

synonyme / synonym : *nyctelius* Théry, 1905

Source : MNHN, Paris

Théry, 1905 : 155, pl. V, fig. 36 – Obenberger, 1928b : 342 (synonyme de / synonym of *crassulus*) ; 1937a : 1399.

Holotype : MNHN.

• ***Trachys creon* Théry, 1905**
Théry, 1905 : 27, 149, 160, pl. VI, fig. 45 – Obenberger, 1937a : 1400.

Holotype : MNHN.

Distribution : Madagascar Sud : région de l'Androy

• ***Trachys cuneatus* Fairmaire, 1903**
Fairmaire, 1903a : 31 – Théry, 1905 : 27, 166 – Marie et Lesne, 1917 : 122 – Obenberger, 1937a : 1400.

Holotype : MNHN.

Distribution : Madagascar Ouest : S.-P. d'Ambato-Boeni, Ankirihitra (*nec* Ankarahitra).

• ***Trachys decorsei* Théry, 1905**
Théry, 1905 : 27, 148, 153, pl. V, fig. 32 – Obenberger, 1937a : 1400.

Holotype : MNHN.

Distribution : Madagascar Sud : région de l'Androy.

• ***Trachys deditus* Théry, 1905**
Théry, 1905 : 27, 140, 157, pl. VI, fig. 39 – Obenberger, 1937a : 1400

Holotype : MNHN.

Distribution : Madagascar Nord : Diégo-Suarez / Antsiranana.

• ***Trachys deliae* Théry, 1905**
Théry, 1905 : 27, 149, 161, pl. VII, fig. 46 – Obenberger, 1937a : 1400

Holotype : MNHN.

Distribution : Madagascar Sud : région de l'Androy.

• ***Trachys dirus* Théry, 1905**
Théry, 1905 : 27, 149, 158, pl. VI, fig. 40 – Obenberger, 1937a : 1400.

Holotype : MNHN.

Distribution : Madagascar Nord : Diégo-Suarez / Antsiranana.

• ***Trachys exsculptus* Kerremans, 1894**
Kerremans, 1894 : 356 – *Trachys exsculta (sic)* Kerremans : Alluaud, 1900b : 200 Kerremans, 1903 : 308 Théry, 1905 : 26, 148, 152 – Obenberger, 1937a : 1401.

Holotype : BMNH.

Distribution : Madagascar Nord : Diégo-Suarez / Antsiranana.

• ***Trachys fairmairei* Kerremans, 1903**
Kerremans, 1903 : 311 – Théry, 1905 : 27, 162 – Obenberger, 1937a : 1401.

Source : MNHN, Paris

Holotype : BMNH

Distribution : MADAGASCAR

• ***Trachys fischeri* Théry, 1905**
Théry, 1905 : 27, 149, 159, pl VI, fig. 43 – Obenberger, 1937a : 1401.

Holotype : MNHN

Distribution : MADAGASCAR SUD : région de l'Androy

• ***Trachys grandiceps* Théry, 1905**
Théry, 1905 · 27, 158, pl VI, fig 41 Kerremans, 1903 310 Obenberger, 1937a . 1402

Holotype : MNHN.

Distribution : MADAGASCAR EST : S -P. de Maroantsetra, baie d'Antongil.

• ***Trachys grandidieri* Théry, 1937**
Théry, 1937c : 111, fig. 16.

Holotype : MNHN.

Distribution : MADAGASCAR.

• ***Trachys immotus* Théry, 1905**
Théry, 1905 : 27, 149, 156, pl. VI, fig. 37 – Obenberger, 1937a : 1402.

Holotype : MNHN.

Distribution : MADAGASCAR SUD : région de l'Androy.

• ***Trachys imperatrix* Kerremans, 1894**
Kerremans, 1894 354 Alluaud, 1900b · 200 Kerremans, 1903 · 308, pl. 4, fig. 7 – Théry, 1905 : 26, 148, 152 – Obenberger, 1937a : 1402.

Holotype : BMNH.

Distribution : MADAGASCAR NORD : Diégo-Suarez / Antsiranana.

• ***Trachys magnificus* Kerremans, 1894**
Kerremans, 1894 · 355 Alluaud, 1900b . 200 – Kerremans, 1903 · 308 – Théry, 1905 · 26, 152 – Obenberger, 1937a : 1403.

Holotype : BMNH.

Distribution : MADAGASCAR NORD : Diégo-Suarez / Antsiranana.

• ***Trachys medianus* Fairmaire, 1903**
Fairmaire, 1903a : 31 – Théry, 1905 : 27, 165 – Marie et Lesne, 1917 . 122 – Obenberger, 1937a : 1404.

Holotype : MNHN.

Distribution : MADAGASCAR OUEST . environs de Suberbieville [= Maevatanana].

• ***Trachys micros* Fairmaire, 1901**
Fairmaire, 1901 . 166 – Kerremans, 1903 · 313 – Théry, 1905 27, 165 – Marie et Lesne, 1917 : 122 – Obenberger, 1928b : 342 ; 1937a : 1404.

Source : MNHN, Paris

Holotype : MNHN.

Distribution : MADAGASCAR SUD : région de l'Androy ; MADAGASCAR OUEST : région de Maevatanana, Belombe.

synonyme / synonym : *cribrosus* Fairmaire, 1901

Fairmaire, 1901 : 166 – Kerremans, 1903 : 313 – Théry, 1905 : 27, 165 – Marie et Lesne, 1917 : 122 – Obenberger, 1928b : 342 (synonyme de / synonym of *micros*) ; 1937a : 1404.

Holotype : MNHN.

synonyme / synonym : *kervillei* Théry, 1905

Théry, 1905 : 27, 159, pl. VI, fig. 42 – Obenberger, 1928b : 342 (synonyme de / synonym of *micros*) ; 1937a : 1404.

Holotype : MNHN.

• ***Trachys niobae* Théry, 1905**
Théry, 1905 : 27, 149, 155, pl. V, fig. 35 – Obenberger, 1937a : 1404.

Holotype : MNHN.

Distribution : MADAGASCAR NORD : Diégo-Suarez / Antsiranana.

• ***Trachys perrieri* Fairmaire, 1901**
Fairmaire, 1901 : 164 – Kerremans, 1903 : 314 – Théry, 1905 : 26, 148, 151 – Marie et Lesne, 1917 : 122 – Obenberger, 1937a : 1405.

Holotype : MNHN.

Distribution : MADAGASCAR : « Berkely » (probablement une cacographie / probably a cacography).

• ***Trachys posticalis* Fairmaire, 1903**
Fairmaire, 1903a : 31 – Théry, 1905 : 27, 165 – Marie et Lesne, 1917 : 122 – Obenberger, 1937a : 1406.

Holotype : BMNH.

Distribution : MADAGASCAR OUEST : S.-P. d'Ambato-Boeni, Ankirihitra (*nec* Ankarahitra).

• ***Trachys sellatus* Fairmaire, 1901**
Fairmaire, 1901 : 165 – Kerremans, 1903 : 310 – Théry, 1905 : 27, 164 – Marie et Lesne, 1917 : 122 – Obenberger, 1937a : 1407.

Holotype : MNHN.

Distribution : MADAGASCAR OUEST : Betsiboka.

• ***Trachys sicardi* Théry, 1905**
Théry, 1905 : 27, 148, 153 – Obenberger, 1937a : 1407.

Holotype : MNHN.

Distribution : MADAGASCAR NORD : S.-P. de Diégo-Suarez / Antsiranana, montagne d'Ambre.

Source : MNHN, Paris

• ***Trachys solitarius* Kerremans, 1894**
Kerremans, 1894 · 356 – Alluaud, 1900b 200 – Kerremans, 1903 : 314 *(solitaris)* – Théry, 1905 : 27, 163 – Obenberger, 1937a : 1408

Holotype : BMNH.

Distribution : MADAGASCAR NORD : Diégo-Suarez / Antsiranana.

• ***Trachys spectrum* Théry, 1905**
Théry, 1905 : 27, 149, 154, pl. V, fig. 34 – Obenberger, 1937a : 1408

Holotype : MNHN.

Distribution : MADAGASCAR SUD : région de l'Androy.

Genre / Genus *Habroloma* C. G. Thomson, 1864

Habroloma C. G Thomson, 1864 : 42 [Espèce type / Type species : *Buprestis nanus* Paykull (dénomination ultérieure / subsequent designation : Schaefer, 1949 456)] – Bellamy, 2003b : 95.

• ***Habroloma apicatum* (Chevrolat, 1838)**
Trachys apicata Chevrolat, 1838 105 – Gemminger et Harold, 1869 1452 – Saunders, 1871 · 131 – Kerremans, 1892a : 284 ; 1894 : 356 – Alluaud, 1900b : 200 – Kerremans, 1903 · 312 – Théry, 1905 . 27, 163 – *Habroloma apicata* (Chevrolat) · Obenberger, 1937a : 1428.

Holotype : BMNH.

Distribution : MADAGASCAR

synonyme / synonym : *acephala* (Gory et Laporte de Castelnau), 1840

Trachys acephala Gory et Laporte de Castelnau, 1840 · 2, pl. 1, fig. 1 – Erichson 1841 : 162 – Gemminger et Harold, 1869 : 1452 – Saunders, 1871 . 131 · Kerremans, 1892a · 284 – Alluaud, 1900b : 200 – Kerremans, 1903 : 312 – Théry, 1905 · 27 (synonyme de / synonym of *apicata*) – *Habroloma acephala* (Gory et Laporte de Castelnau) : Obenberger, 1937a : 1428

Holotype : MNHN.

• ***Habroloma auberti* (Théry, 1912)**
Trachys auberti Théry, 1912 : 130 – *Habroloma auberti* (Théry) : Obenberger, 1937a : 1398.

Holotype : MNHN.

Distribution : MADAGASCAR.

• ***Habroloma fasciatum* (Gory et Laporte de Castelnau, 1840)**
Trachys fasciata Gory et Laporte de Castelnau, 1840 · 4, pl. 1, fig. 5 – Gemminger et Harold, 1869 . 1452 – Saunders, 1871 131 – Kerremans, 1892a · 286 – Alluaud, 1900b · 200 – Kerremans, 1903 313 – Théry, 1905 . 163 – *Habroloma fasciata* (Gory et Laporte de Castelnau) : Obenberer 1937a : 1429.

Holotype : MNHN.

Source · MNHN, Paris

Distribution : MADAGASCAR.

• ***Habroloma gaylae* Bellamy, 1999**
Bellamy, 1999 : 7 (*nom. nov.* de / for *Trachys auberti* Théry, 1937)

Distribution : MADAGASCAR

synonyme / synonym : *auberti* Théry, 1937

Trachys auberti Théry, 1937c : 110 (*nom. praeocc.* par / by *Trachys auberti* Théry, 1912), fig. 15

Holotype : MNHN.

• ***Habroloma hovasianum* (Kerremans, 1903)**
Trachys hovasiana Kerremans, 1903 : 311 – Théry, 1905 : 27, 162 – *Habroloma hovasiana* (Kerremans) . Obenberger, 1937a : 1429.

Holotype : MNHN

Distribution : MADAGASCAR

• ***Habroloma hovum* (Théry, 1905)**
Trachys hova Théry, 1905 : 150, pl. V, fig. 29 – Kerremans, 1903 : 308 – *Habroloma hova* (Théry) : Obenberger, 1937a : 1429.

Holotype : MNHN.

Distribution : MADAGASCAR EST : S.-P. de Maroantsetra, baie d'Antongil.

• ***Habroloma mathiauxi* (Théry, 1909)**
Trachys mathiauxi Théry, 1909 : 446.

Holotype : MNHN

Distribution : MADAGASCAR EST : Andevoranto.

• ***Habroloma mocquerysi* (Théry, 1905)**
Trachys mocquerysi Théry, 1905 : 150, pl. V, fig. 30 – *Habroloma mocquerysi* (Théry) . Obenberger, 1937a : 1429.

Holotype : MNHN.

Distribution : MADAGASCAR EST : S.-P. de Maroantsetra, baie d'Antongil

• ***Habroloma obsoletum* (Chevrolat, 1838)**
Trachys obsoleta Chevrolat, 1838 105 – Gemminger et Harold, 1869 1453 – Saunders, 1871 : 131 – Kerremans, 1892a : 287 ; 1894 : 356 – Alluaud, 1900b : 200 – Théry, 1905 : 27, 163 – *Habroloma obsoleta* (Chevrolat) : Obenberger, 1937a : 1405.

Holotype : BMNH.

Distribution : MADAGASCAR NORD : Diégo-Suarez / Antsiranana.

nom indisponible / unavailable name : *irrorata* Dupont, 1836

Dupont, *in* Dejean, 1836 : 94 (*nom. nud.*) – Gemminger et Harold, 1869 : 1453 – Kerremans, 1892a : 287.

Source : MNHN, Paris

synonyme / synonym : *marmorea* (Gory et Laporte de Castelnau, 1840)

Trachys marmorea Gory et Laporte de Castelnau, 1840 3, pl. 1, fig. 2 – Gemminger et Harold, 1869 . 1453 – Saunders, 1871 : 131 – Kerremans, 1892a : 287 (synonyme de / synonym of *obsoleta*) – Alluaud, 1900b 200 – Théry, 1905 27 – *Habroloma marmorea* (Gory et Laporte de Castelnau) : Obenberger, 1937a : 1405

Holotype : MNHN.

synonyme / synonym : *purpurea* (Gory et Laporte de Castelnau, 1840)

Trachys purpurea Gory et Laporte de Castelnau, 1840 . 3, pl 1, fig 3 – Gemminger et Harold, 1869 1453 – Saunders, 1871 : 131 – Kerremans, 1892a . 287 (synonyme de / synonym of *obsoleta*) – Alluaud, 1900b : 200 – Théry, 1905 27 – *Habroloma purpurea* (Gory et Laporte de Castelnau) : Obenberger, 1937b : 80 ; 1937a : 1405

Holotype : MNHN.

synonyme / synonym : *quadrinotata* (Gory et Laporte de Castelnau, 1840)

Trachys quadrinotata Gory et Laporte de Castelnau, 1840 . 4, pl 1, fig. 4 – Gemminger et Harold, 1869 : 1453 Saunders, 1871 · 131 – Kerremans, 1892a . 287 – Alluaud, 1900b . 200 Théry, 1905 . 27 (synonyme de / synonym of *obsoleta*) – *Habroloma quadrinotata* (Gory et Laporte de Castelnau) : Obenberger, 1937a : 1405.

Holotype : MNHN.

• ***Habroloma pigrum* (Théry, 1912)**
Trachys pigra Théry, 1912 . 131 – *Habroloma pigra* (Théry) Obenberger, 1937a : 1406.

Holotype : MNHN.

Distribution : MADAGASCAR NORD . S -P de Diégo-Suarez / Antsiranana, montagne d'Ambre

• ***Habroloma pustulosum* (Fairmaire, 1903)**
Trachys pustulosa Fairmaire, 1903b . 201 Théry, 1905 · 27, 166 – Marie et Lesne, 1917 : 122 – *Habroloma pustulosa* (Fairmaire) : Obenberger, 1937a : 1429.

Holotype : MNHN.

Distribution : MADAGASCAR OUEST : S. P d'Ambato-Boeni, Ankirihitra (*nec* Ankarahitra)

• ***Habroloma velutinum* Théry, 1912**
Théry, 1912 : 129 – Obenberger, 1937a : 1430.

Holotype : MNHN.

Distribution : MADAGASCAR NORD : S -P. de Diégo Suarez / Antsiranana, montagne d'Ambre.

• ***Habroloma vividum* (Théry, 1905)**
Trachys vivida Théry, 1905 : 26, 151, pl. V, fig 31 – *Habroloma vivida* (Théry) : Obenberger, 1937a : 1430

Holotype : MNHN.

Distribution : MADAGASCAR SUD : région de l'Androy.

Source · MNHN, Paris

Planche / plate 1 (traits d'échelle / scale bars = 1 mm). Fig. 1-3 : *Madassetia bicolor*, sp. nov. – 1 : habitus dorsal / dorsal habitus (holotype ♂). – 2 : habitus latéral / lateral habitus. – 3 : édéage / aedeagus, vue dorsale / dorsal aspect. Fig. 4-5 : *Madassetia unicolor*, sp. nov. – 4 : habitus dorsal / dorsal habitus (holotype ♂). – 5 : édéage / aedeagus, vue dorsale / dorsal aspect. Fig. 6-8 : *Compsoglypha nigrocaerulea*, sp. nov. – 6 : habitus dorsal / dorsal habitus (holotype ♂). – 7 : habitus latéral / lateral habitus. – 8 : édéage / aedeagus, vue dorsale / dorsal aspect. Fig. 9-11 : *Gracilocala bicolor*, sp. nov. – 9 : habitus dorsal / dorsal habitus (holotype ♂). – 10 : habitus latéral / lateral habitus. – 11 : édéage / aedeagus, vue dorsale / dorsal aspect.

Source : MNHN, Paris

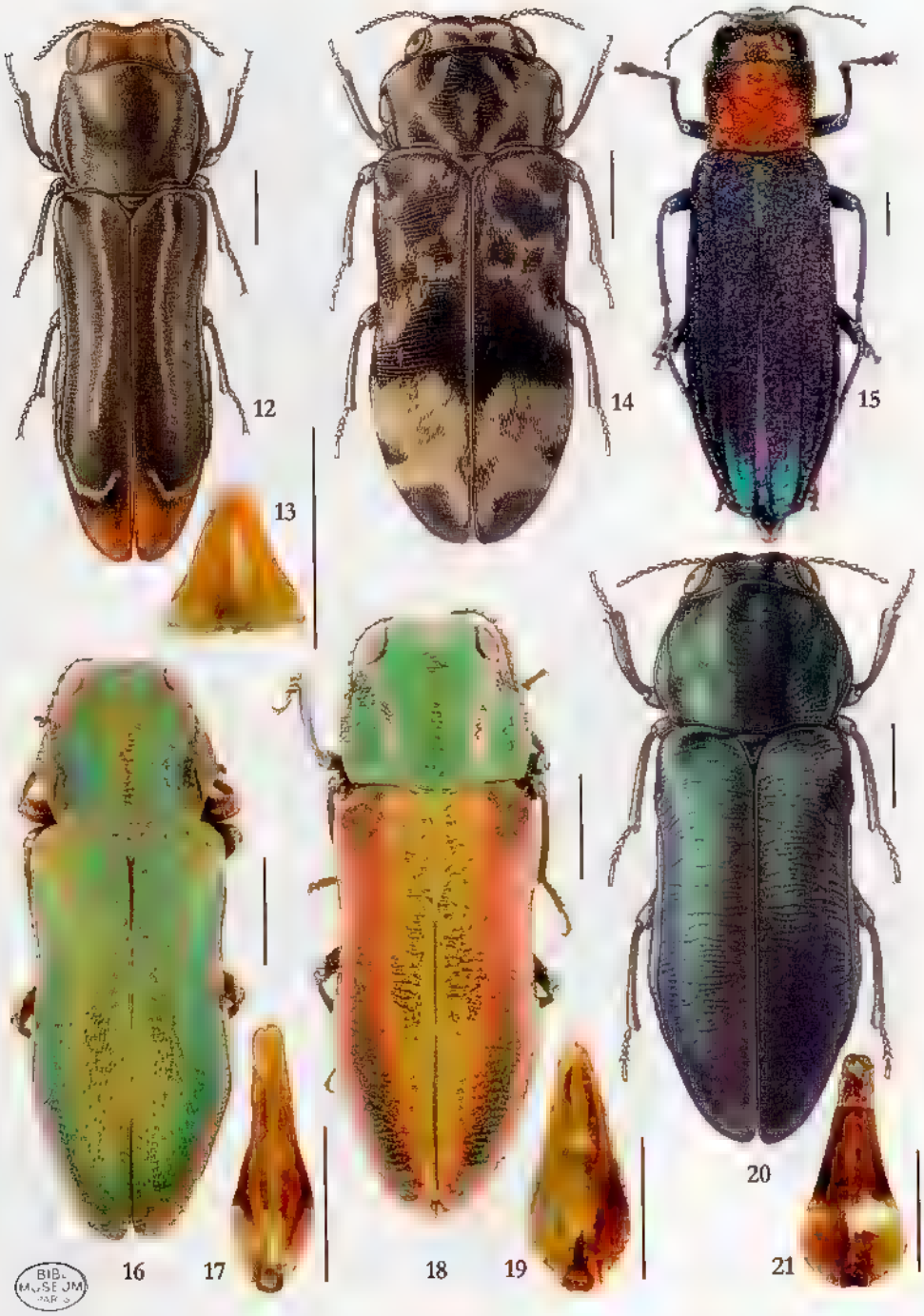

Planche / plate 2 (traits d'échelle / scale bars = 1 mm). Fig. 12-13 : *Ivalouwayneia ruficapiticauda*, sp. nov. – 12 : habitus dorsal / dorsal habitus (aquarelle / watercolour : André Olwage) – 13 : édéage / aedeagus, vue dorsale / dorsal aspect. Fig. 14 : *Malagascoderes scriptus* (Théry, 1937), comb. nov. : habitus dorsal / dorsal habitus (aquarelle / watercolour : André Olwage). Fig. 15 : *Vadonaxia peyrierasi* Descarpentries, 1969 : habitus dorsal / dorsal habitus. Fig. 16-17 : *Paranastella strandi* Obenberger, 1931. – 16 : habitus dorsal / dorsal habitus (holotype ♂). – 17 : édéage / aedeagus, vue dorsale / dorsal aspect. Fig. 18-19 : *Paranastella villiersi* Descarpentries, 1984. – 18 : habitus dorsal / dorsal habitus (holotype ♂). – 19 : édéage / aedeagus, vue dorsale / dorsal aspect. Fig. 20-21 : *Paranastella viridis*, sp. nov. ; 20 : habitus dorsal / dorsal habitus (aquarelle / watercolour : André Olwage). – 21 : édéage / aedeagus, vue dorsale / dorsal aspect.

Source : MNHN, Paris

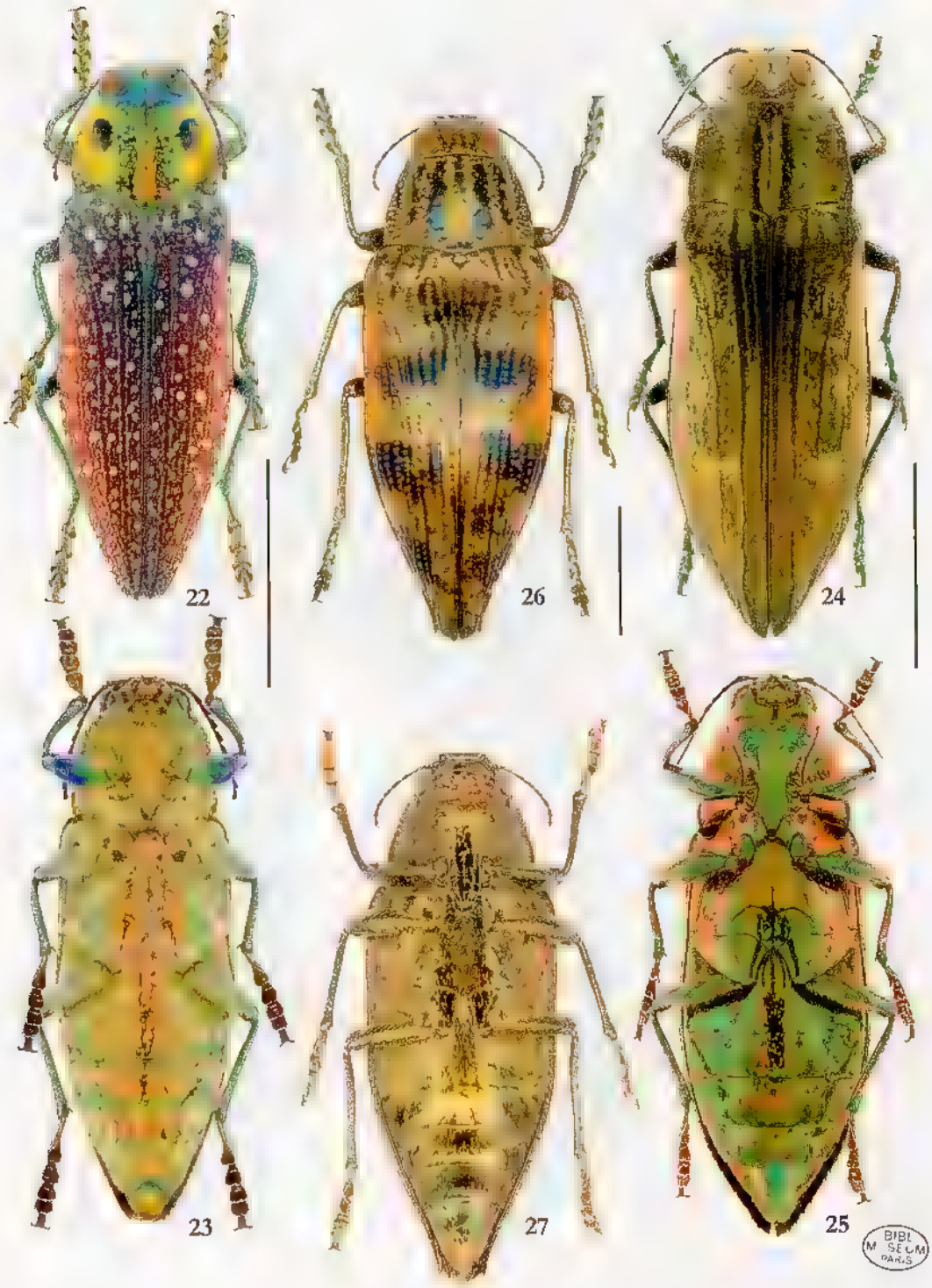

Planche / plate 3 (traits d'échelle / scale bars = longueur réelle / length). Fig. 22-23 : *Madecassia rothschildi* (Gahan, 1893). – 22 : habitus dorsal / dorsal habitus. – 23 : habitus ventral / ventral habitus. Fig. 24-25 : *Chalcophoropsis quadrifoveolata* (Laporte de Castelnau et Gory, 1836). – 24 : habitus dorsal / dorsal habitus. – 25 : habitus ventral / ventral habitus (specimen ISNB). Fig. 26-27 : *Apateum sexsulcatum* (Fairmaire, 1869). – 26 : habitus dorsal / dorsal habitus. – 27 : habitus ventral / ventral habitus.

Source : MNHN, Paris

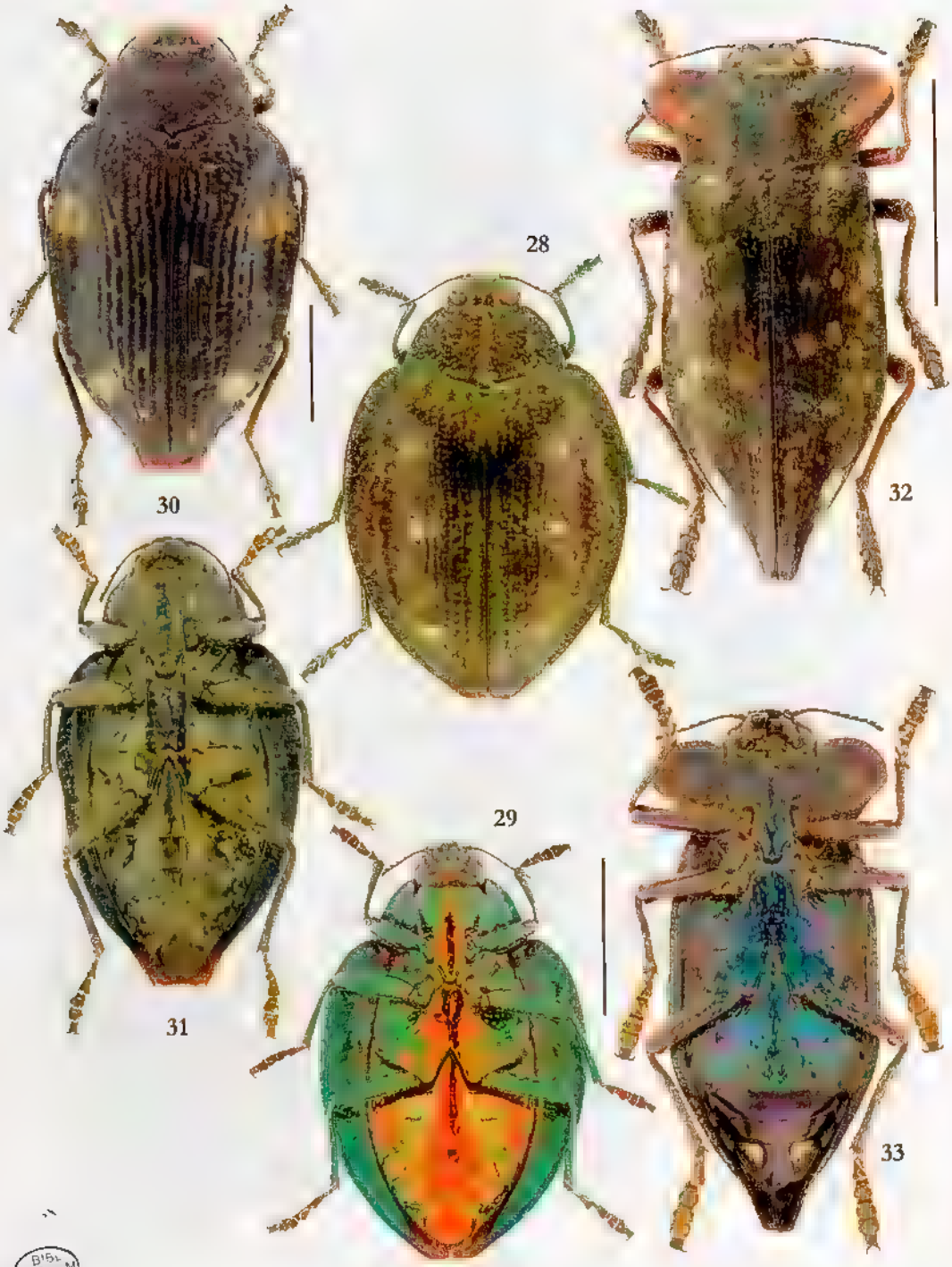

Planche / plate 4 (traits d échelle / scale bars = longueur réelle / length). Fig 28-29 : *Polybothris auriventris* (Laporte de Castelnau et Gory, 1837). – 28 : habitus dorsal / dorsal habitus. – 29 : habitus ventral / ventral habitus. Fig. 30-31 : *Polybothris aurapicta* (Laporte de Castelnau et Gory, 1836). – 30 : habitus dorsal / dorsal habitus. – 31 : habitus ventral / ventral habitus. Fig. 32-33 : *Polybothris goryi* (Guérin-Méneville, 1833). – 32 : habitus dorsal / dorsal habitus. – 33 : habitus ventral / ventral habitus.

Source : MNHN, Paris

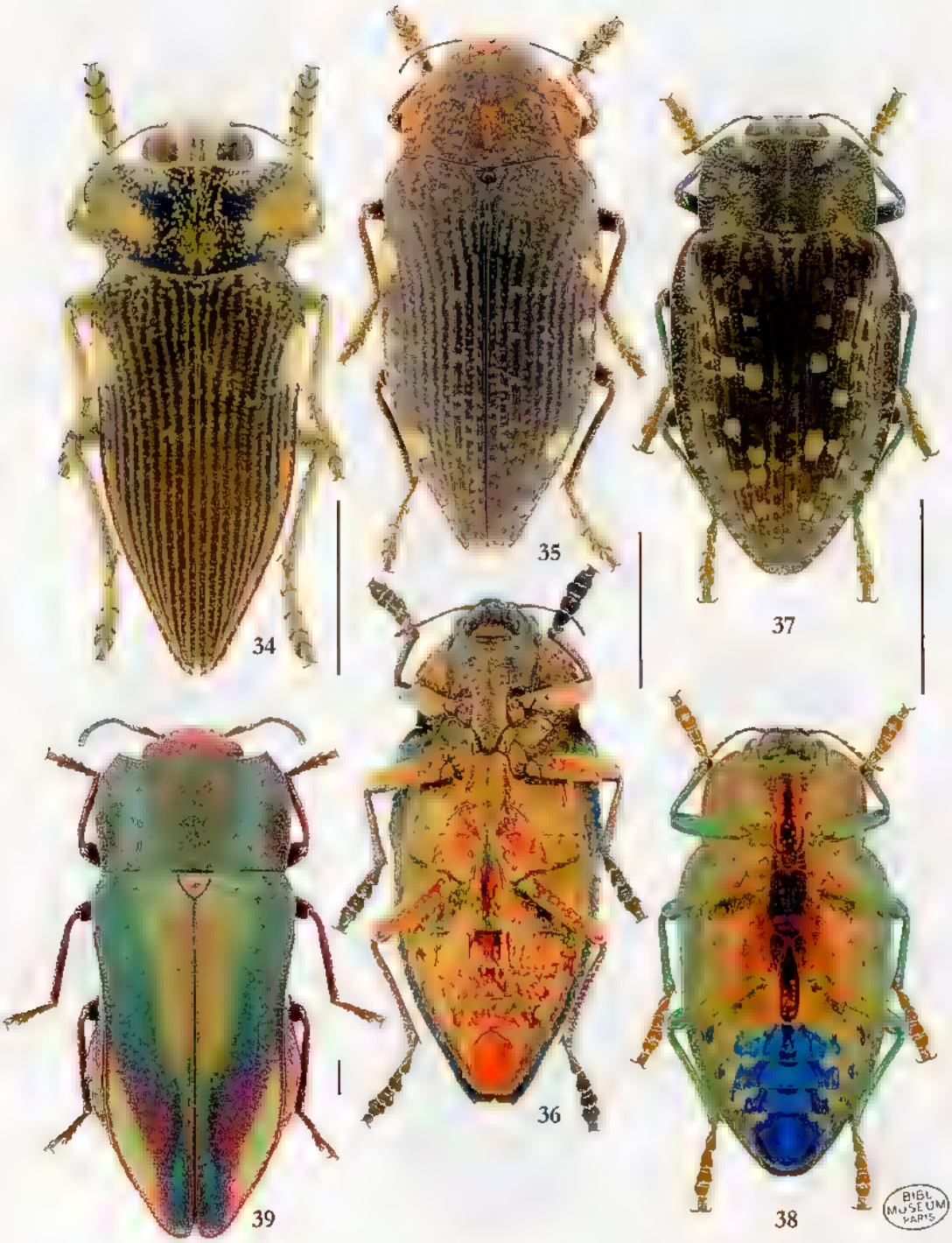

Planche / plate 5 (traits d'échelle / scale bars = longueur réelle / length). Fig. 34 : *Polybothris expansicollis* (Fairmaire, 1869) : habitus dorsal / dorsal habitus. Fig. 35-36 : *Polybothris pyropyga* Coquerel, 1851. – 35 : habitus dorsal / dorsal habitus. – 36 : habitus ventral / ventral habitus. Fig. 37-38 : *Polybothris quadricollis* (Laporte de Castelnau et Gory, 1836). – 37 : habitus dorsal / dorsal habitus. – 38 : habitus ventral / ventral habitus. Fig. 39 : *Anthaxia peyrierasi* Descarpentries, 1967 : habitus dorsal / dorsal habitus.

Source : MNHN, Paris

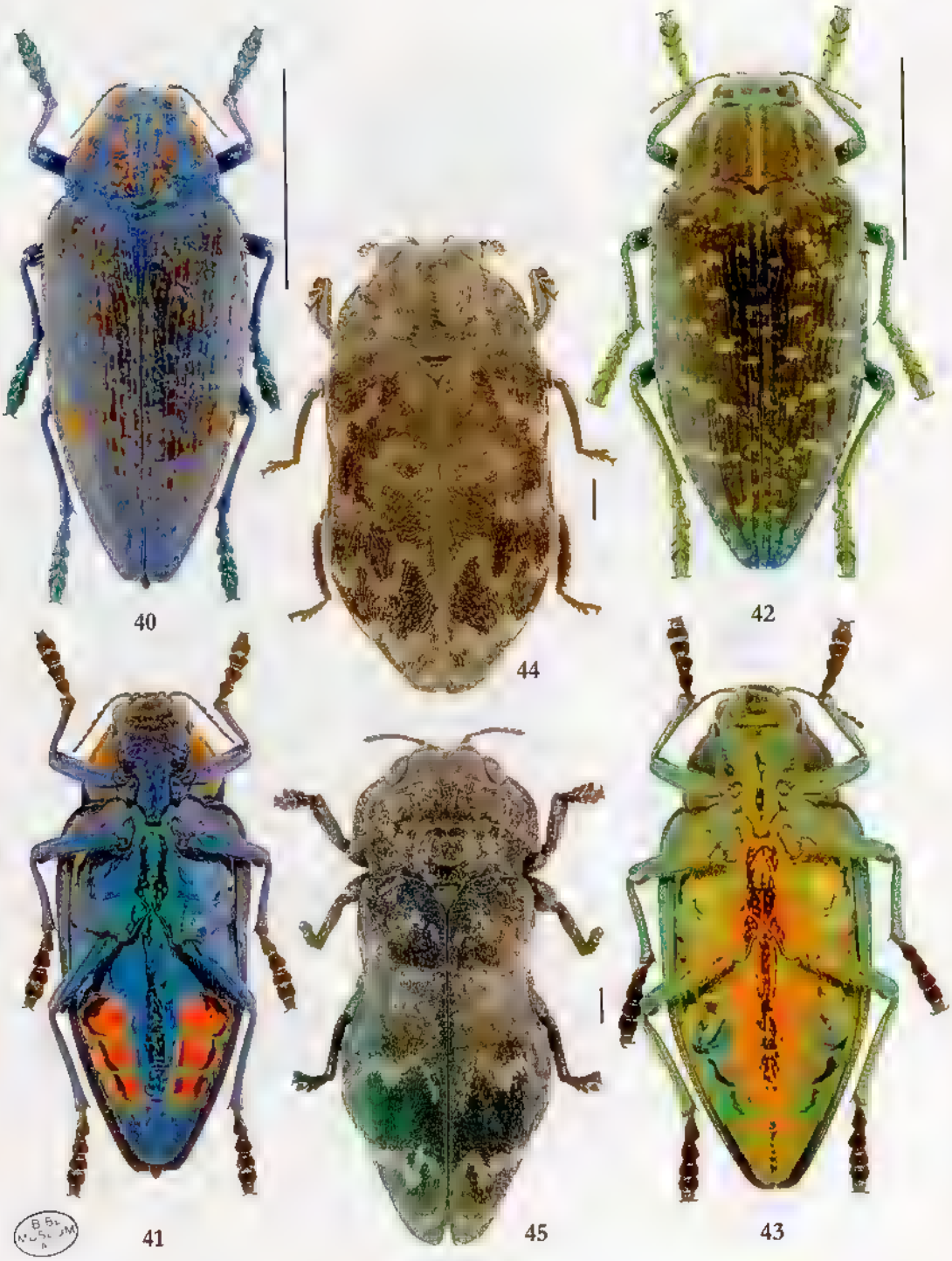

Planche / plate 6 (traits d'échelle / scale bars = longueur réelle / length). Fig. 40-43 : *Polybothris sumptuosa* (Klug, 1833). – 40, 41 : dorsal, habitus ventral / ventral habitus. – 42, 43 : dorsal, habitus ventral / ventral habitus. Fig. 44 : *Sambirania inflata* Descarpentries, 1968 : habitus dorsal / dorsal habitus. Fig. 45 : *Angatra parva* Descarpentries, 1969 : habitus dorsal / dorsal habitus.

Source : MNHN, Paris

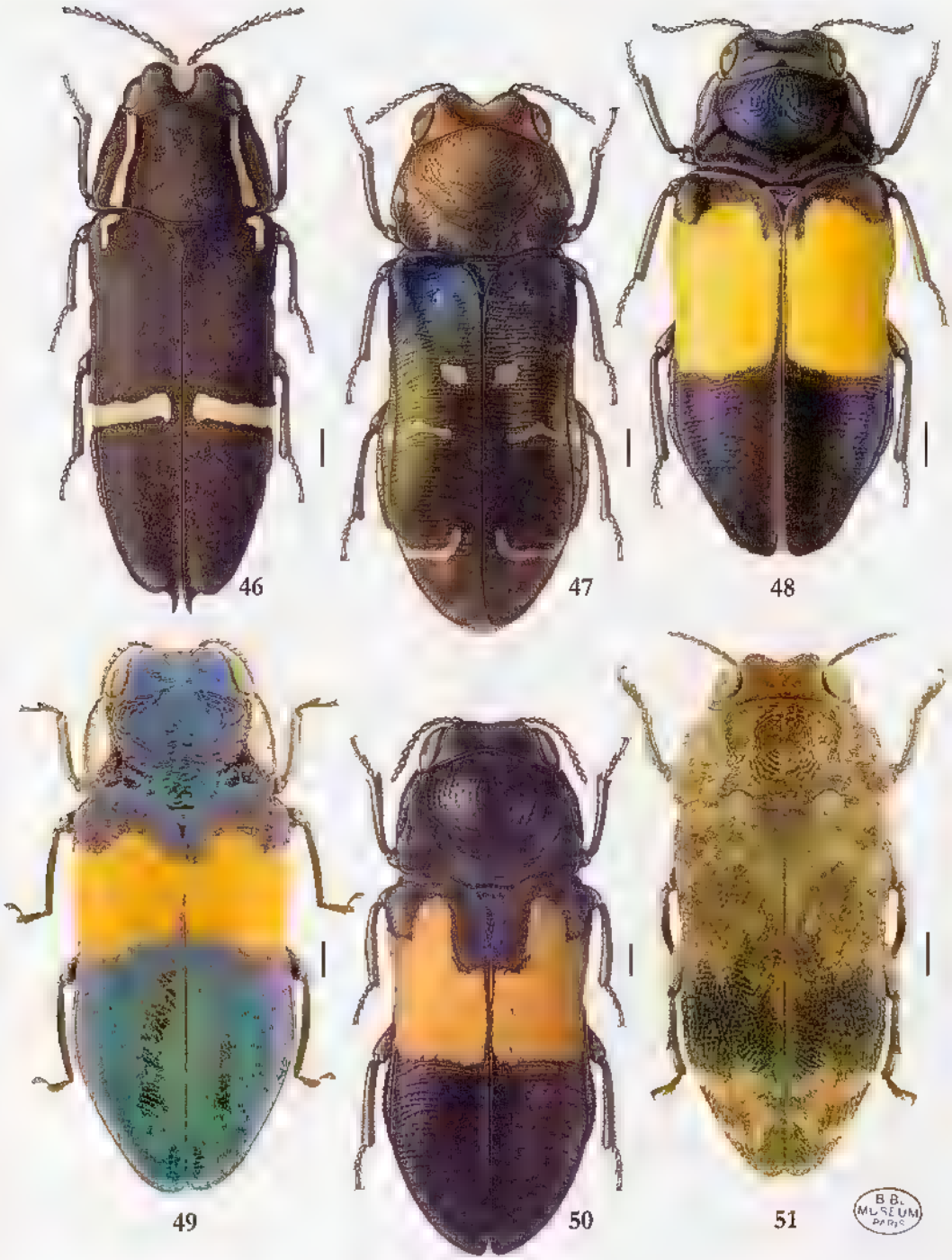

Planche / plate 7 (traits d'échelle / scale bars = longueur réelle / length). Fig. 46 : *Falliellus richardi* Bellamy, 2001 : habitus dorsal / dorsal habitus (aquarelle / watercolour : André Olwage). Fig. 47 : *Dejongiella cavifrons* (Fairmaire, 1904) : habitus dorsal / dorsal habitus (aquarelle / watercolour : André Olwage). Fig. 48 : *Neefia magna* Bellamy, 2003 : habitus dorsal / dorsal habitus (aquarelle / watercolour : André Olwage). Fig. 49 : *Neefia semivestita* Bellamy, 2003 : habitus dorsal / dorsal habitus. Fig. 50 : *Neefioides rufobasalis* (Fairmaire, 1897) : habitus dorsal / dorsal habitus (aquarelle / watercolour : André Olwage). Fig. 51 : *Sambus vadoni* Descarpentries, 1968 : habitus dorsal / dorsal habitus.

Source : MNHN, Paris

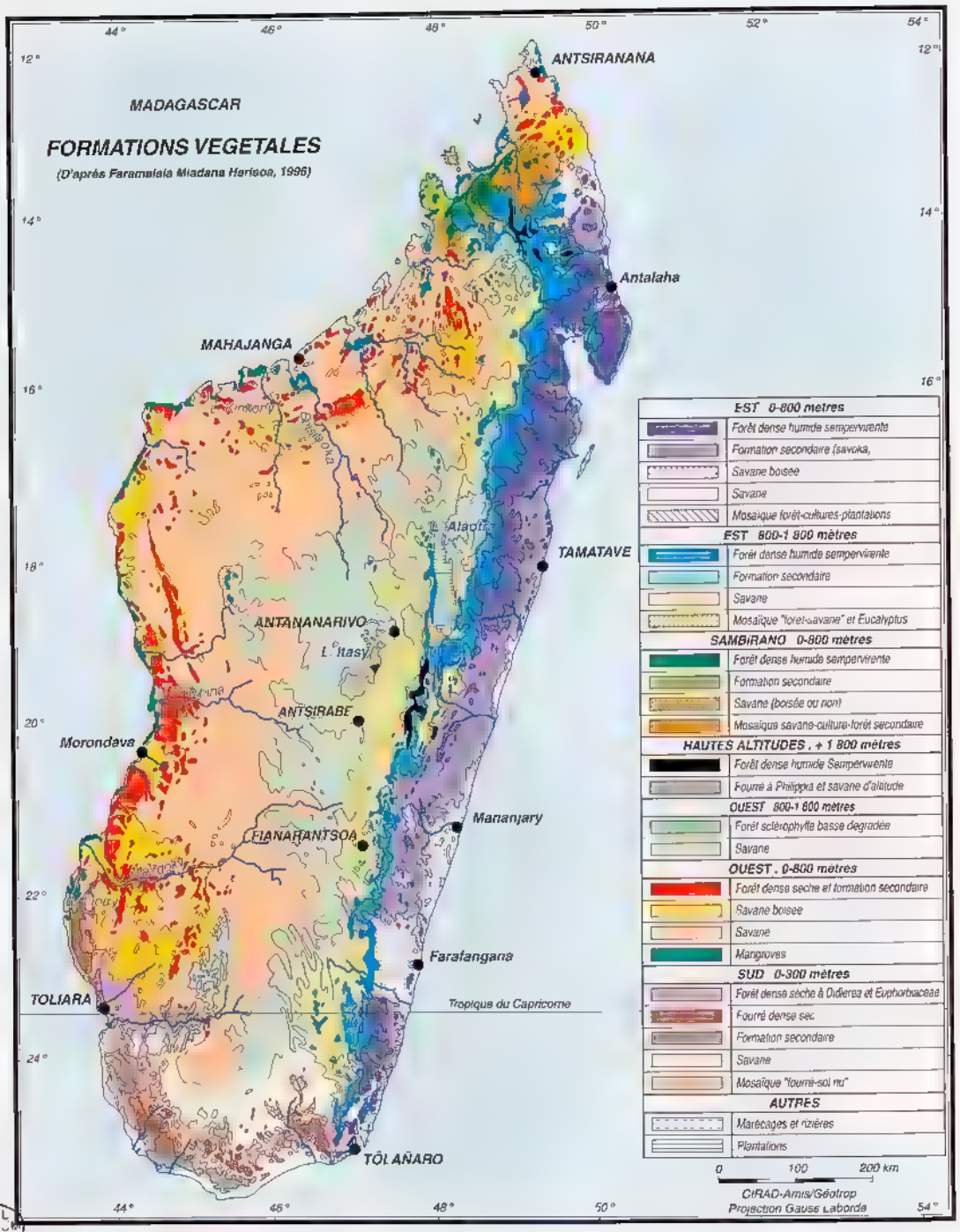

BIBL MUSEUM PARIS

Planche / plate 8. Divisions phytogéographiques de Madagascar / Phytogeographic map of Madagascar (Service cartographique du Cirad).

Source : MNHN, Paris

Bibliographie / Bibliography

Alluaud C.

1896 – Contribution à la faune entomologique de la région malgache (4e note). *Bulletin de la Société entomologique de France*, 1 : 33-36

1900a. – Trois Coléoptères nouveaux pour la faune malgache. *Bulletin du Muséum national d'Histoire naturelle*, 6 (1) : 17-18.

1900b. – « Liste des insectes coléoptères de la région malgache » *In* : A. Grandidier (éd.) : *Histoire physique, naturelle et politique de Madagascar*, volume 21, Histoire naturelle des Coléoptères, tome I, texte, 1re partie. Paris, Imprimerie nationale, i-viii + 509 p

Bellamy C.L.

1985 – A catalogue of the higher taxa of the family Buprestidae (Coleoptera) *Navorsinge van die Nasionale Museum, Bloemfontein*, 4 (15) : 405-472.

1986 – Studies in the African Agrilinae, Coraebini IV (Coleoptera, Buprestidae). *Navorsinge van die Nasionale Museum, Bloemfontein*, 5 (8) : 93-167

1988. – Studies in the African Agrilinae, Coraebini VI (Coleoptera, Buprestidae). *Journal of the Entomological Society of Southern Africa*, 51 (1) : 101-114

1990. – Studies in the African Agrilinae, Agrilini II (Coleoptera Buprestidae). *Revue de zoologique africaine*, 104 : 573-579.

1991a – Studies in the Mastogenilinae (Coleoptera: Buprestidae) III New species, combinations and a world catalogue. *Giornale Italiano di Entomologia*, 5 : 109-128.

1991b – New species of *Phrixia* Deyrolle and *Belionota* Eschscholtz, from Luzon, Philippines with checklists of both genera (Coleoptera: Buprestidae) *The Coleopterists Bulletin*, 45 (4) : 341-349.

1995. – Authorship of Galbellina (Buprestidae). *The Coleopterists Bulletin*, 49 (1) : 7

1996 (1995). – Comments on the genus *Agrilus* Curtis, 1825: Where do we go now and do we go together? (Coleoptera: Buprestidae: Agrilinae) *Elytron*, 9 : 77-86.

1997. – Clarification of authorship of certain generic names of Buprestidae (Coleoptera). *African Entomology*, 5 (2) : 217-224.

1998a – Further replacement names in the family Buprestidae (Coleoptera) *African Entomology*, 6 (1) : 91-99

1998b – Type species designations in the family Buprestidae (Coleoptera). *Deutsche Entomologische Zeitschrift*, 45 (1) : 9-15.

Source : MNHN, Paris

1998c (1997) – A clarification of authorship of buprestid genera originally defined in the catalogues of P.F.M.A. Dejean (Coleoptera: Buprestidae). *Fragmenta Entomologica*, 29 (2) : 365-382.

1999. – Nomenclatural notes in Buprestidae (Coleoptera) *Folia Heyrovskyana*, 7 (1) : 1-11.

2001a – The Madagascan Coraebina Bedel, 1921 (Coleoptera: Buprestidae: Agrilinae: Agrilini): Introduction and systematic catalogue. *Annals of the Transvaal Museum*, 38 : 57-70.

2001b – The Madagascan Coraebina Bedel (Coleoptera. Buprestidae: Agrilinae) A new genus and species. *The Coleopterists Bulletin*, 55 (2) : 167-171.

2003a – The Madagascan Coraebini (Coleoptera: Buprestidae: Agrilinae). Part 4. New genera and species. *Zootaxa*, 174 : 1-19, 3 pl.

2003b – An illustrated summary of the higher classification of the superfamily Buprestoidea (Coleoptera). *Folia Heyrovskyana, Supplementum*, 10 : 197 p., 44 pl.

2003c – Nomenclatural and taxonomic changes, new distribution and biological records for jewel beetles (Coleoptera: Buprestidae). *Insecta Mundi*, 16 (1-3) : 57-63.

Bellamy C.L., d'Hotman D. et Holm E.
1987 – A review of the Afrotropical Buprestinae with description of a new tribe, genera and species (Coleoptera, Buprestidae). *Journal of the Entomological Society of Southern Africa*, 50 (1) : 217-239.

Bellamy C.L. et Holm E.
1986 – A revision of the African species of *Galbella* (Coleoptera, Buprestidae). Republic of South Africa, Department of Agriculture and Water Supply, *Entomology Memoirs*, 63 : 1-41.

Bílý S.
1997. – World catalogue of the genus *Anthaxia* Eschscholtz, 1829 (Coleoptera: Buprestidae). *Folia Heyrovskyana, Supplementum*, 2 : 1-190.

2000. – A new concept of Anthaxini (Coleoptera: Buprestidae). *Folia Heyrovskyana*, 8 (2) : 109-114.

Bílý S. et Bellamy C.L.
1998. – A new cylindromorphine genus and species from Central Africa with comments on its relationships within the tribe (Coleoptera: Buprestidae: Cylindromorphini). *Folia Heyrovskyana*, 6 (1) : 1-6.

Brancsik K.
1893 – Beiträge zur Kenntniss Nossibés und dessen Fauna nach Sendungen und Mittheilungen des Herrn P. Frey. *Jahrbuch des Naturwissenschaftliche Vereines Trencsiner Comitates*, 16 : 202-258.

Buquet J.B.L.
1854 – Description d'une nouvelle espèce de Buprestide du genre *Polybothris*. *Annales de la Société entomologique de France*, (3) 2 : 75-76.

Chevrolat L.A.A.
1838 – Centurie de Buprestides. *Revue entomologique*, 5 : 41-110.

Cobos A.
1954 – Dos Bupréstidos nuevos (Insecta, Coleoptera) de África del Sur. *Bulletin de l'Institut royal des sciences naturelles de Belgique*, 30 (27) : 1-8.

Source : MNHN, Paris

1955 – Estudio sobre los Ptosimites de Ch. Kerremans, (Coleoptera, Buprestidae). *Bulletin de l'Institut royal des sciences naturelles de Belgique*, 31 (13) : 1-24.
1956. – Sexta nota sobre Bupréstidos (Ins. Coleoptera) neotropicales. los *Mastogenius* Sol , de Sudamérica. *Revista Brasileira de Entomología*, 5 : 203-218.

1960. Estudio sobre los Cylindromorphini Portevin y descripciónes de especies nuevas (Col. Buprestidae). *EOS, Revista Española de Entomologia*, 36 (3) · 245-276.

1975 Dos nuevas tribus de Bupréstidos (Col. Buprestidae). *EOS, Revista Española de Entomologia*, 49 : 87-104.

1979a – Revisión de la subfamilia Trachyinae a niveles supraespecíficos (Coleoptera, Buprestidae). *Acta Entomologica Bohemoslovaca*, 76 : 414-430

1979b. – Rectificaciónes sinonimicas de Bupréstidos (Col) a niveles supraespecíficos Cinyrini nov nom. (= Paraleptodomini Cobos, nom. nudum) *Boletín de la Asociacion Española de Entomologia*, 3 : 226

1978 (1980). – Ensayo sobre los géneros de la subfamilia Polycestinae (Coleoptera, Buprestidae) (Parte I). *EOS, Revista Española de Entomologia*, 54 : 15-94.

1981a – Estudios sobre la subfamilia Mastogeniinae (Coleoptera: Buprestidae). *Boletín de Entomologiá Venezolana (N.S.)*, 1 (6) : 71-86.

1981b (1979-1980). Ensayo sobre los géneros de la subfamilia Polycestinae (Coleoptera, Buprestidae): Parte II *EOS, Revista Española de Entomologia*, 55-56 23-94

1986 – *Fauna iberica de Coleopteros Buprestidae*. Madrid, Consenjo Superior de Invertigaciones Cientificas : 364 p.

Coquerel C.
1848. – Observations entomologiques sur divers insectes recueillis à Madagascar. *Annales de la Société entomologique de France*, 6 (1) : 177-190 ; 6 (2) : 275-284.

1851. - Coléoptères nouveaux de Madagascar. *Revue et magasin de zoologie*, 2 (3) · 86-90.

1852 – Observations entomologiques sur divers Insectes recueillis à Madagascar *Annales de la Société entomologique de France*, 2 (10) : 359-405

Curletti G.
1993. First contribution to the revision of the genus *Agrilus* of the Ethiopic region (Coleoptera, Buprestidae). *Lambillionea*, 93 (4-II) : 421-444.

1997. – Nuovi taxa Africani del Gen. *Agrilus* Curtis, 1825. VI. (Coleoptera, Buprestidae). *Elytron*, 10 (1996) : 123-134.

1998 - Notes on metatarsal morphology in the genus *Agrilus* and a proposed redefinition of its subgenera in the Afrotropical region (Coleoptera Buprestidae) *Bullettino della Società Entomologica Italiana*, 130 (2) : 124-134.

2002a – New African Agrilini species belonging to the genera *Agrilus* and *Bellamyus* (Coleoptera: Buprestidae). *Elytron*, 15 (2001) : 4-20.

2002b. – New *Agrilus* species from Africa and Madagascar, with a view on the subgenus *Personatus* Curletti, 1994, in general (Coleoptera, Buprestidae). *Mitteilungen des Museum Naturkunde der Berlin für Zoologische Reihe*, 78 (2) : 207-216

2005. – *Agrilus (Agrilus) vayssieresi* sp. nov. del Madagascar (Coleoptera, Buprestidae) *Rivista Piemontese di Storia Naturale*, 26 : 285-288

Source : MNHN, Paris

DEJEAN A.P.

1833 – *Catalogue des Coléoptères de la collection de M. le comte Dejean* (2e édition, livraison 1). Paris, Méquignon-Marvis . 96 p.

1837 – *Catalogue des Coléoptères de la collection de M. le comte Dejean* (3e édition, revue, corrigée et augmentée). Paris, Méquignon-Marvis : 503 p.

DESCARPENTRIES A.

1950. – Révision des Buprestides de la région malgache appartenant à la tribu des *Chrysobothrini*. *Le Naturaliste malgache*, 2 (1) . 7-46.

1955 – Un nouvel *Actenodes* malgache [Col Buprestidae]. *Le Naturaliste malgache*, 7 (1) : 71-73

1958a (1957) – *Sponsor* nouveaux de Madagascar et des îles Mascareignes [Col. Buprestidae] *Bulletin de la Société entomologique de France*, 62 (7-8) : 199-208

1958b. – Deux nouveaux *Actenodes* malgaches [Col Buprestidae]. *Bulletin de la Société entomologique de France*, 63 (3-4) : 91-95.

1966 (1965) – Coléoptères Buprestidae de la région de la Baie d'Antongil (Madagascar) I Ptosimini, genre *Sponsor* , Acmaeoderini, genre *Acmaeodera* *Bulletin de l'Institut royal des sciences naturelles de Belgique*, 41 (39) : 1-49.

1967a (1966) – Un nouvel *Actenodes* malgache [Col. Buprestidae] *Bulletin de la Société entomologique de France*, 71 (78) : 200-201.

1967b. – Révision des *Anthaxia* actuellement connus de Madagascar [Col. Buprestidae] *Annales de la Société entomologique de France (N.S)*, 3 (1) : 31-51.

1969a (1968). – Diagnoses de *Buprestidae* [Col.] nouveaux de Madagascar appartenant à la tribu des Coraebini *Annales de la Société entomologique de France (N.S.)*, 4 (4) 927-935.

1969b. – Deux Buprestides inédits de Madagascar appartenant à la tribu des Coraebini [Col]. *Bulletin de Madagascar*, 19 (277-278) : 599-602.

1969c. – Diagnoses de *Buprestidae* [Col.] nouveaux de Madagascar. *Annales de la Société entomologique de France (N.S.)*, 5 (4) : 909-926.

1970 (1969). – Note sur un Buprestide inédit de Madagascar appartenant à une nouvelle tribu [Col] *Bulletin de la Société entomologique de France*, 74 (7-8) : 188-192.

1973 – Buprestides nouveaux des îles Mascareignes [Col.]. *Bulletin de la Société entomologique de France*, 78 (5-6) : 201-205.

1974 – Contribution à l'étude des Buprestidae de Madagascar [Col.]. *Annales de la Société entomologique de France*, 10 (3) . 577-587.

1975. – Deux nouveaux genres de Buprestidae de Madagascar [Col] *Bulletin de la Société entomologique de France*, 80 (1-2) : 19-25.

1976 (1975). – Note sur des Buprestides nouveaux de Madagascar appartenant à la tribu des Polycestini [Col.]. *Bulletin de la Société entomologique de France*, 80 (9-10) . 266-271

1978. – Coléoptères Buprestidae de l'Archipel des Comores. *Mémoires du Muséum national d'Histoire naturelle (N.S.), série A, zoologie*, 109 : 103-109.

1984 – Une nouvelle espèce de *Paranastella* malgache [Coleoptera, Buprestidae]. *Revue française d'entomologie (N.S.)*, 6 (2) : 57-58.

Source : MNHN, Paris

Descarpentries A. et Villiers A.

1967. – Catalogue raisonné des Buprestidae d'Indochine XIII Coraebini (3e partie) *Annales de la Société entomologique de France (N.S.)*, 3 (2) : 471-492

Deyrolle H.

1864. Description des Buprestides de la Malaisie recueillis par M. Wallace *Annales de la Société entomologique de Belgique*, 8 : 1-312.

Dupont H.

1833. – Description du *Polybothris croesus*. *Magasin de zoologie*, 3 : 77, 1 pl.

Eschscholtz J.F.

1829. *Zoologischer Atlas, Abbildungen und Beschreibungen neuer Theierarten, während des Flottcapitains v. Kotzebue zweiter Reise um die Welt, auf der Russisch-Kaiserlichen Kriegsschlupp Predpriaetië in den Jahren 1823-1826.* Berlin, G. Reimer, Erstes Heft : 1-17.

Fabricius I.C.

1787. – *Mantissa insectorum sistens eorum species nuper detectas adiectis characteribus genericis, differentiis specificis, emendationibus, observationibus.* Hafniae, C.G Proft, 1 : 1-348 ; 2 : 1-382.

1801 *Systema Eleutheratorum, ordines, genera, species · adiectis synonymis, locis, observationibus, descriptionibus.* Kiliae, Bibliopolii Academici Novi, 2 : 1-687.

Fairmaire L.M.H.

1869 – Notes sur les Coléoptères recueillis par Charles Coquerel à Madagascar et sur les côtes d'Afrique *Annales de la Société entomologique de France*, 4 (9) · 179-260.

1886. – Notes sur les Coléoptères recueillis par M. Raffray à Madagascar et descriptions des espèces nouvelles (2e Partie). *Annales de la Société entomologique de France*, 6 (6) · 31-96.

1888 - Diagnoses de Coléoptères nouveaux de Madagascar. *Le Naturaliste*, (2) 1 · 56-57.

1889a Diagnoses de Coléoptères madécasses *Comptes Rendus de la Séance de la Société entomologique de Belgique*, 33 : vi-ix, xc-xcvi.

1889b. Description de quelques Buprestides et Cérambycides de la faune malgache *Annales de la Société entomologique de France*, 68 : 110-124.

1891 – Description d'une nouvelle espèces de Buprestide . *Iridotaenia mahena* *Annales de la Société entomologique de France*, 60 : 46.

1893. – Coléoptères des îles Comores. *Annales de la Société entomologique de Belgique*, 37 : 521-555

1896 – Matériaux pour la faune coléoptérique de la région malgache *Annales de la Société entomologique de Belgique*, 40 : 452-480.

1897. Matériaux pour la faune coléoptérique de la région malgache (4e note) *Annales de la Société entomologique de Belgique*, 41 : 363-406.

1898. – Matériaux pour la faune coléoptérique de la région malgache (5e note). *Annales de la Société entomologique de Belgique*, 42 : 222-260.

1899a – Description de quelques Buprestides et Cérambycides de la faune malgache *Annales de la Société entomologique de France*, 68 : 110-124.

1899b – « Buprestidae » *In* · Liste des Coléoptères recueillis à Madagascar par MM le Commandant Dorr, de l'infanterie de marine (1896-97) et le Lieutenant Jobit, du

Source : MNHN, Paris

13e d'artillerie (1895-96). *Mémoires de la Société zoologique de France*, 12 (1re partie) : 11-28

1900 – Descriptions de Coléoptères recueillis par M. H Perrier de la Bâthie à Madagascar [*Siagona, Tetragonoderus, Pygora, Acmaeodera, Myiodola, Damiria* et *Cassiodopsis*]. *Bulletin de la Société entomologique de France*, 5 : 85-90.

1901 – Matériaux pour la faune coléoptérique de la région malgache (11e note). *Revue d'entomologie*, 20 : 101-248.

1902a – Buprestides nouveaux recueillis par M. Ch Alluaud, dans le sud de Madagascar [Col]. *Bulletin de la Société entomologique de France*, 7 : 77-81.

1902b Matériaux pour la faune coléoptérique de la région malgache (12e note). *Annales de la Société entomologique de France*, 71 : 325-388

1903a Matériaux pour la faune coléoptérique malgache (15e note). *Revue d'entomolo gie*, 22 : 13-46.

1903b Matériaux pour la faune coléoptérique de la région malgache (16e note). *Annales de la Société entomologique de France*, 72 : 181-259.

1903c - Matériaux pour la faune coléoptérique de la région malgache (17e note) *Annales de la Société entomologique de Belgique*, 47 . 358-380

1903d - Description de Coléoptères nouveaux de Madagascar *Le Naturaliste*, 1903 : 9-11

1904. – Matériaux pour la faune coléoptérique malgache (18e note). *Annales de la Société entomologique de Belgique*, 48 : 225-276

1905 – Matériaux pour la faune coléoptérique malgache (19e note). *Annales de la Société entomologique de Belgique*, 49 : 114-138

Gemminger M. et von Harold E.

1869. – *Catalogus coleopterorum hucusque descriptorum synonymicus et systematicus* (*Buprestidae, Trixagidae, Monommidae, Eucnemidae, Elateridae, Cebrionidae*). Londres, *Monachii*, 5 : 1347-1608.

Gianasso D.

1999. – Una nuova specie di *Chalcophoropsis* Saunders, dell'isola di Mayotte (Coleoptera . Buprestidae). Torino, *Bollettino del Museo Regionale di Scienze Naturali*, 16 (1-2) : 321-326.

Gistel J.N.F.X.

1848a. – *Naturgeschichte des Thierreichs fur hohere Schulen*. Stuttgart . 216 p , 32 pl.

1848b. – *Faunula monacensis cantharologica*. Isis von Oken. [Fortsetzung is the title on p. 2 and ends in p. 4].

Gomy Y.

2000 *Nouvelle liste chorologique des Coléoptères de l'archipel des Mascareignes* Saint-Denis, Société réunionnaise des amis du Muséum : 140 p.

Gory H.L.

1840 – *Histoire naturelle et iconographie des insectes Coléoptères : supplément aux Buprestides*. Paris, P. Duménil, 4, livraisons 36-42. 1-72 ; *Sternocera, Julodis, Acmaeodera, Chrysochroa, Chrysodema, Ptosima, Coeculus* : 79-80 , *Buprestis* . 81-106 , *Polycesta* : 112-125

Source : MNHN, Paris

1841. – *Histoire naturelle et iconographie des insectes Coléoptères. supplément aux Buprestides* Paris, P Duménil, 4, livraisons 43 52 *Melanophila* · 73-77 ; *Buprestis*. 107-111 et 126, *Stigmodera, Colobogaster, Chrysobothris, Belionota, Castalia, Poecilonota, Zemina, Stenogaster, Agrilus, Amorphosoma, Eumerus, Coraebus, Anthaxia, Evagora, Sphenoptera, Sponsor, Brachys, Trachys, Aphanisticus* : 127-356

Gory H.L. et Laporte de Castelnau F.L.

1837 · *Histoire naturelle et iconographie des insectes Coléoptères monographie des Buprestides.* Paris, P. Duménil, 2, livraisons 12 16. *Colobogaster, Chrysobothris, Agrilus* (genres paginés séparément / genera paged separately)

1838 – *Histoire naturelle et iconographie des insectes Coléoptères : monographie des Buprestides* Paris, P. Duménil, 2, livraisons 17-24 *Stigmodera, Polycesta, Belionota, Eurybia* (genres paginés séparément / genera paged separately).

1839. – *Histoire naturelle et iconographie des insectes Coléoptères. monographie des Buprestides.* Paris, P. Duménil, 2, livraisons 25 35 *Anthaxia, Evagora, Sphenoptera, Cratomerus, Sponsor, Cisseis, Castalia, Poecilonota, Zemina, Stenogaster, Pseudagrilus, Amorphosoma, Eumerus, Coraebus, Ethon, Brachys*. 1 3 (genres paginés séparément / genera paged separately).

1840. – *Histoire naturelle et iconographie des insectes Coléoptères · monographie des Buprestides* Paris, P Duménil, 2, livraisons 36-42. *Brachys* 4-9. *Trachys, Aphanisticus*

Griveaud P.

1981 « Les invertébrés · un univers prodig'eux » *In* : P. Oberlé (éd) *Madagascar, un sanctuaire de la Nature.* Paris, Lechevalier : 49-56, pl. 25-28.

Guérin E.

1925. Une nouvelle espèce de *Polybothris* de Madagascar (Col. Buprestidae). *Miscellanea Entomologica*, 28 : 41.

Guérin-Meneville F.E.

1832a. – Description du *Buprestis aureopilosa. Magasin de zoologie*, 1 : 13.

1832b. – Description du *Buprestis scapularis. Magasin de zoologie*, 1 : 14

1832c. – Description du *Buprestis complanata. Magasin de zoologie*, 1 : 25.

1832d. – Description du *Buprestis exophthalma. Magasin de zoologie*, 1 : 26.

1832e. – Description du *Buprestis colliciata. Magasin de zoologie*, 1 : 27.

1832f. – Description du *Buprestis rotundata. Magasin de zoologie*, 1 : 28.

1832g. – Description du *Buprestis cassidioides. Magasin de zoologie*, 1 : 29.

1840 – Note monographique sur le genre *Sponsor* de M. Gory, démembré du grand genre des Buprestides. *Revue zoologique* : 356-358.

Holm E.

1978 – Monograph of the genus *Acmaeodera* Eschscholtz (Coleoptera: Buprestidae) of Africa south of the Sahara. *Department of Agricultural Technical Services Republic of South Africa Entomology Memoir*, 47: 1-210.

1979a – Revision of the genera of the tribe Julodini (Coleoptera: Buprestidae) *Journal of the Entomological Society of Southern Africa*, 42 (1) : 89-114.

Source · MNHN, Paris

1979b – Revision of the genera *Amblysterna* Thomson, *Neojulodis* Kerremans, and the African species of *Julodella* Semenow, plus Appendix Republic of South Africa, Department of Agriculture and Water Supply, *Entomology Memoirs*, 51 : 1-35

1982. – Revision of the Polycestini (Coleoptera: Buprestidae) of Africa Republic of South Africa, Department of Agriculture, *Entomology Memoir*, 56 : 1-29

1985. – Supplementary notes and descriptions of Ethiopian Acmaeoderinae, Julodinae and Polycestinae (Coleoptera: Buprestidae). *Journal of the Entomological Society of Southern Africa*, 48 (1) · 135-161.

Holm E. et Gussmann S.
1992 – Revision of the genus *Sternocera* Eschscholtz, of Africa (Coleoptera: Buprestidae). Republic of South Africa, Department of Agricultural Development, *Entomology Memoir*, 85 : 1-84.

Holm E. et Schoeman A.S.
1999 – New subgenera and species of Afrotropical *Acmaeodera* Eschscholtz (Coleoptera. Buprestidae). *Cimbebasia*, 15 : 77-97.

Holm E. et Wentzel L.M.
1991 – Revision of the African species of *Sponsor* Castelnau et Gory (Coleoptera· Buprestidae. Polycestinae: Ptosimini). *Journal of the Entomological Society of Southern Africa*, 54 (1) : 51-59.

Holyński R.
1984. – On Notogean and Oriental Mastogeniini L.C. Horn (Coleoptera, Buprestidae). *Polskie Pismo Entomologiczne*, 54 : 105-114.

1988 – Remarks on the general classification of Buprestidae Leach as applied to Maoraxiina Hol. *Folia Entomologica Hungarica*, 49 : 49-54.

1992 – A review of the genus *Paratrachys* Snd. (Coleoptera. Buprestidae). *Annals of the Upper Silesian Museum, Entomology*, 3 : 115-136.

1993a – A reassessment of the internal classification of the Buprestidae Leach (Coleoptera). *Crystal, series Zoologica*, 1 : 1-42.

1993b – A new genus of Buprestidae from Madagascar *Annals of the Upper Silesian Museum, Entomology*, 4 : 163-167.

1997. – *Mroczkowskia* knot and the evolution of the subtribe Chrysochroina (Coleoptera: Buprestidae). *Annales Zoologici*, 47 (1-2) : 179-188

2001. – Miscellaneous notes on *Iridotaenia* Deyr and related genera (Col : Bupr). *Jewel Beetles*, 10 : 1-34.

Hoschek von Mühlhaimb A.F.
1927 – Beiträge zur Kenntnis der Buprestiden (Col.). II. *Deutsche Entomologische Zeitschrift*, 3 : 231-234

1931a. – Beiträge zur Kenntnis der Buprestiden (Col.) III *Mitteilungen aus dem Zoologischen Museum in Berlin*, 17 (1) : 133-164.

1931b – Beiträge zur Kenntnis der Buprestiden (Col.) IV. *Mitteilungen aus dem Zoologischen Museum in Berlin*, 17 (5) : 724-743.

Source : MNHN, Paris

ICZN (International Commission on Zoological Nomenclature)

1994. Opinion 1784 *Buprestis* Linnaeus, 1758 and *Chrysobothris* Eschscholtz, 1829 (Insecta, Coleoptera): conserved by the designation of *Buprestis octoguttata* Linnaeus, 1758 as the type species of *Buprestis*, and *Chrysobothris* and *Dicerca* Eschscholtz, 1829, conserved as the correct original spellings. *Bulletin of Zoological Nomenclature*, 51 (3) : 280-282.

1999 – *International Code of Zoological Nomenclature* (4th edition) / *Code international de nomenclature zoologique* (4e édition). International Trust for Zoological Nomenclature. XIX, 306 p.

Jacquelin du Val C.

1863. – *Manuel entomologique : genera des Coléoptères d'Europe comprenant leur classification en familles naturelles, la description de tous les genres, des tableaux synoptiques destinés à faciliter l'étude, le catalogue de toutes les espèces, de nombreux dessins au trait de caractères*. Paris, A. Deyrolle, 3 : 463 p.

Jakobson G.G.

1912 – *Les Coléoptères de Russie et d'Europe occidentale II*. Saint-Pétersbourg, F. Devrien 657-864.

Kerremans C.

1885 – Enumération des Buprestides décrits postérieurement au Catalogue de MM. Gemminger et de Harold. *Annales de la Société entomologique de Belgique*, 29 : 119-157.

1890. – Note sur les Chrysobothrides. *Compte rendu de la séance de la Société entomologique de Belgique*, 34 : cxxxiii-cxl.

1891. – Buprestides nouveaux et remarques synonymiques. *Compte rendu de la séance de la Société entomologique de Belgique*, 35 : clvi-clxiv.

1892a. – Catalogue synonymique des Buprestides décrits de 1758 à 1890. *Mémoires de la Société entomologique de Belgique*, 1 : 304 p.

1892b. – Voyage de M. Ch. Alluaud, dans le territoire d'Assinie (Afrique occidentale) en juillet et août 1886 : 11e mémoire (Buprestidae). *Annales de la Société entomologique de France*, 61 : 301-304.

1893a. – Essai de groupement des Buprestides. *Annales de la Société entomologique de Belgique*, 37 : 94-122.

1893b. – Les Chrysobothrines d'Afrique. *Annales de la Société entomologique de Belgique*, 37 : 232-260.

1893c. – Diagnoses de Buprestides nouveaux. *Annales de la Société entomologique de Belgique*, 37 : 503-509.

1893d. – Buprestidae des îles Séchelles. *Annales de la Société entomologique de France*, 62 : ciii.

1894. – Mission scientifique de M. Ch. Alluaud, dans le territoire de Diégo-Suarez (Madagascar nord), avril-août 1893. Buprestides. *Annales de la Société entomologique de Belgique*, 38 : 338-357.

1898a. – Buprestides du Congo et des régions voisines. *Annales de la Société entomologique de Belgique*, 42 : 272-329.

1898b. – Descriptions de Buprestides nouveaux de Madagascar (Col.). *Bulletin de la Société entomologique de France*, 3 : 78-84.

Source : MNHN, Paris

1899. Buprestides de l'Afrique équatoriale et de Madagascar. *Annales de la Société entomologique de Belgique*, 43 : 256-298.

1900a Buprestides nouveaux et remarques synonymiques *Annales de la Société entomologique de Belgique*, 44 : 282-351.

1900b – Contribution à l'étude de la faune entomologique de Sumatra (Côte ouest, Vice-résidence de Painan) chasses de M.J L. Weyers. VI. Buprestides. *Mémoires de la Société entomologique de Belgique*, 7 : 1-60

1902 « Coleoptera Serricornia, Fam Buprestidae ». *In* . P. Wytsman (éd.) : *Genera Insectorum*, Fasc. 12a. Bruxelles, Verteneuil et Desmet : 1-48.

1903 – « Coleoptera Serricornia, Fam. Buprestidae » *In* P. Wytsman (éd.) : *Genera Insectorum*, Fasc. 12b, 12c et 12d. Bruxelles, Verteneuil et Desmet : 49-338.

1905. *Monographie des Buprestides* Volume 1 Livraisons 3 à 14 · 65 448 Bruxelles, J Janssens

1906a *Monographie des Buprestides*. Volume 1 Livraison 15 449-489 ; livraisons 16 à 18 · 481 534 Bruxelles, J. Janssens. Volume 2. Livraisons 1 à 8 . 1-256. Londres, Dulau and Co. ; Bruxelles, chez l'auteur ; Berlin, R. Friedlander and Son.

1906b – Buprestides recueillis par M.L. Fea dans l'Afrique occidentale. *Annali del Museo Civico di Storia Naturale di Genova*, 42 : 406-411.

1907 – *Monographie des Buprestides* Volume 2 Livraisons 9 à 18 · 257-576 ; livraisons 19 et 20 : 557-623. Londres, Dulau and Co. ; Bruxelles, chez l'auteur ; Berlin, R. Friedlander and Son.

1908a. – *Monographie des Buprestides*. Volume 3. Livraisons 1 à 12 . 1-384. Londres, Dulau and Co. ; Bruxelles, chez l'auteur ; Berlin, R. Friedländer and Son.

1908b. – Catalogue raisonné des Buprestides de l'Egypte. *Bulletin de la Société entomologique d'Egypte*, 1 : 84-111 [tiré à part / reprint : 1-28]

1909a. – Catalogue raisonné de la faune entomologique du Congo belge. Coleoptera, Buprestidae *Annales du Musée royal du Congo belge, zoologie, série III*, 1 (2) : 1-44.

1909b. – *Monographie des Buprestides*. Volume 3. Livraisons 13 à 19 : 385-602. Volume 4 Livraisons 1 à 5 1-160. Londres, Dulau et Co ; Bruxelles, chez l'auteur ; Berlin, R. Friedländer et Son

1910 *Monographie des Buprestides* Volume 4. Livraisons 6 à 9 : 161-284. Volume 5. Livraisons 1 à 8 : 1-256. Londres, Dulau and Co. ; Bruxelles, chez l'auteur ; Berlin, R Friedländer and Son

1911a. – Buprestides du Musée de Pretoria (Transvaal) *Annals of the Transvaal Museum*, 3 : 84-92.

1911b. – *Monographie des Buprestides*. Volume 5. Livraisons 9 à 20 : 257-640 Londres, Dulau and Co ; Bruxelles, chez l'auteur ; Berlin, R. Friedländer and Son.

1912a. H Sauter's Formosa: Ausbeute. Buprestiden *Archiv für Naturgeschichte*, 78 (A-7) : 203-209.

1912a – *Monographie des Buprestides* Volume 5. Livraison 21 : 641-662. Volume 6. Livraisons 1 à 3 : 1-96. Londres, Dulau and Co. ; Bruxelles, chez l'auteur ; Berlin, R. Friedländer and Son.

Source : MNHN, Paris

1912b. – Supplément au Catalogue des Buprestides du Congo belge. *Revue de zoologique africaine*, 2 : 1-14.

1913a. - Deuxième supplément au Catalogue des Buprestides du Congo belge *Revue de zoologie africaine*, 2 : 439-448

1913b. – *Monographie des Buprestides*. Volume 6 Livraisons 4 à 19 . 97-594 Volume 7. Livraisons 1 à 3 · 1-96 Londres, Dulau and Co ; Bruxelles, chez l'auteur , Berlin, R. Friedländer and Son

1913c – Note sur divers Coléoptères Buprestides des collections du Muséum d'Histoire naturelle de Paris *Bulletin du Muséum national d'Histoire naturelle*, 19 : 575-580

1914a. – Coleoptera, Buprestidae [of the Seychelles]. *Transactions of the Linnean Society of London*, 16 : 377-378.

1914b. – Troisième supplément au Catalogue des Buprestides du Congo belge *Revue de zoologie africaine*, 3 : 347-364.

1914c. – « Buprestidae » *In : Voyage de Ch. Alluaud et R Jeannel en Afrique orientale (1911-1912)*. Résultats scientifiques, Mémoire 28, Coleoptera VI : 207-246.

1914d – Coleoptera, Buprestidae. Percy Sladen Trust Expedition, Indian Ocean, Volume V. *Transactions of the Linnaean Society of London, 2nd Series Zoology*, 16 (4) : 377-378.

Klug J.C.F.

1833. – Bericht uber eine auf Madagascar veranstaltete Sammlung von Insecten aus der Ordnung Coleoptera. Berlin, *Königlichen Akademie der Wissenschaften zu Berlin*, Separatadruk : 135 p.

Kolibáč J.

2001 (2000). Classification and phylogeny of the Buprestoidea (Insecta. Coleoptera). *Acta Musei Moraviae, Scientiae biologicae*, 85 : 113-184

Kubaň V., Majer K. et Kolibáč J.

2001 (2000) Classification of the tribe Coraebini Bedel, 1921 (Coleoptera, Buprestidae, Agrilinae). *Acta Musei Moraviae, Scientiae biologicae*, 85 : 185-287.

Künckel d'Herculais J.

1890. – « Histoire naturelle des Coléoptères » *In* . A Grandidier (éd.) : *Histoire physique, naturelle et politique de Madagascar*. 22 (2), atlas, 1re partie. Paris, Imprimerie nationale . 25 pl.

Kurosawa Y.

1959. – A revision of the leaf-mining buprestid-beetles from Japan and the Loo-Choo Islands. *Bulletin of the National Science Museum*, 4 (2) : 202-268

1982 – A remarkable convergence found in Malayan buprestid beetles, with description of two new species from Thailand and Hainan. *Bulletin of the National Science Museum, Series A, Zoology*, 8 (4) : 173-204.

1993 – Reorganization of the genus *Psiloptera* (Coleoptera, Buprestidae). *Japanese Journal of Entomology*, 61 (3) : 577-583

Kurosawa Y, Hisamatsu S. et Sasaji H. (eds).

1985. – *Colored illustrations of the Coleoptera of Japan* Volume III (first edition). Osaka, Hoikusha Publishing : 500 p.

Source : MNHN, Paris

Lacordaire J.T.

1857. – *Histoire naturelle des insectes.* Volume 4 . *Genera des Coléoptères ou exposé méthodique et critique de tous les genres proposés jusqu'ici dans cet ordre d'Insectes (Contenant les familles des Buprestides, Throscides, Eucnémides, Élatérides, Cébrionides, Cérophytides, Rhipicérides, Dascyllides, Malacodermes, Clérides, Lyméxylones, Cupésides, Ptiniores, Bostrichides et Cissides).* Paris, Roret, 4 : 554 p.

Laporte de Castelnau F.L.

1835. Études entomologiqes ou descriptions d'insectes nouveaux et observations sur la synonymie, par M F.L. de Laporte de Castelnau, Comte de Castelnau. *Revue d'entomolo gie,* 3 : 157-181.

1840. – *Histoire naturelle des animaux Articulés, Annelidés, Crustacés, Arachnides, Myriapodes et Insectes* 1 *Histoire naturelle des insectes Coléoptères* Paris, P Duménil . 324 p.

Laporte de Castelnau F.L. et Gory H.L.

1835 – *Histoire naturelle et iconographie des insectes Coléoptères* · monographie des Buprestides. Paris, P. Duménil Volume 1, livraisons 1-7 (genres paginés séparément / genera paged separately).

1836. – *Histoire naturelle et iconographie des insectes Coléoptères* . monographie des Buprestides Paris, P. Duménil. Volume 1, livraisons 8-11 (genres paginés séparément / genera paged separately).

1837. – *Histoire naturelle et iconographie des insectes Coléoptères* : monographie des Buprestides. Paris, P. Duménil. Volume 1, livraisons 12 16 (genres paginés séparément / genera paged separately).

Lawrence J. F. et Newton A. F. Jr.

1995 « Families and subfamilies of Coleoptera (with selected genera, notes, references and data on family-group names) ». *In :* J Pakaluk et S A Ślipiński (éd.) . *Biology, Phylogeny, and Classification of Coleoptera.* Papers Celebrating the 80th Birthday of Roy A. Crowson. Warszawa, Muzeum I Instytut Zoologii PAN : 779-1006.

Leach W.E.

1815. – « Articles on entomology ». *In* . Brewster (éd) · *Edinburgh encyclopaedie,* 9 (1) : 57-172.

LeConte J.L.

1861. – Classification of the Coleoptera of North America. Prepared for the Smithsonian Institution. Part 1. *Smithsonian Miscellaneous Collections,* 3 : 1-25 ; 1-214.

LeConte J.L. et Horn G.H.

1883. – Classification of the Coleoptera of North America *Smithsonian Miscellaneous Collection,* 26 (507) : 38, 567 p.

Lesne P.

1918 (1917) – Coléoptères Buprestides des îles Mascareignes (Mission scientifique de M.P Carié, 1910-1913) *Annales de la Société entomologique de France,* 86 : 437 472.

1924 – « Synopsis des Coléoptères Buprestides du genre *Sponsor* ». *In* · *Comptes rendus du Congrès des Société savantes en 1923,* Paris : 43-56.

1932 – Coléoptères des îles Mascareignes (Mission Scientifique de P. Carié, 1910 1913) III Supplément aux Buprestides *Annales de la Société entomologique de France,* 101 · 21-24

Source · MNHN, Paris

1937 – Les Coléoptères Buprestides du genre *Sponsor* Etude systematique *Annales des sciences naturelles*, séries botanique et zoologie, 10ᵉ serie, 20 : 109-166.

LEVEY B.

1978 – A new tribe, Epistomentini, of Buprestidae (Coleoptera) with a redefinition of the tribe Chrysochroini. *Systematic Entomology*, 3 : 153-158.

1992 – Phylogenetic relationships of *Stephansortia* Théry (Coleoptera· Buprestidae). *Journal of Natural History*, 26 : 449-454

MANNERHEIM C.G. von

1837. – Enumération des Buprestides, et description de quelques nouvelles espèces de cette tribu de la famille des Sternoxes, de la collection de M. le comte Mannerheim *Bulletin de la Société impériale des naturalistes de Moscou*, 8 : 1-126.

MARIE R. et LESNE P.

1917. – Catalogue des Coléoptères de la région malgache décrits ou mentionnés par L Fairmaire, (1849-1906) *Bulletin du Muséum national d'Histoire naturelle*, Annexe, 7 1-180.

MEYER-DARCIS G.

1906. – Descriptions de deux *Polybothris* nouveaux [Col] de Madagascar *Bulletin de la Société entomologique de France*, 11 : 36

NONFRIED A.F.

1892 – Beitrage zur Coleopteren Fauna von Afrika und Madagascar. *Entomologische Nachrichten*, 18 : 105-111, 117-127, 136-141.

OBENBERGER J.

1916. – Neue Buprestiden. *Coleopterologische Rundschau*, 5 : 97-107.

1916 (1917a) – Holarktische Anthaxien Beitrag zu einer Monographie der Gattung. *Archiv für Naturgeschichte*, 82 (A-8) : 1-187.

1917b – Neue Polybothrysarten (Coleoptera, Buprestidae) *Entomologische Blätter*, 13 : 278-285.

1917c. Neue exotische *Agrilus*-Arten (Coleoptera, Buprestidae) *Coleopterologische Rundschau*, 6 : 32-37.

1916 (1918a). – Revision der paläarktischen Trachydinen (Coleoptera, Buprestidae), mit Einschluss einiger Beschreibungen exotischer Arten *Archiv für Naturgeschichte*, 82 (A-11) : 1-74.

1918b. – Neue Formen aus der Gruppe Actenodites (Coleoptera, Buprestidae, Chrysobothrini). *Entomologische Mitteilungen*, 7 : 12-17.

1922 – Beiträge zur Kenntnis Buprestiden (Col.). *Archiv für Naturgeschichte*, 88 (A 12) : 64-168

1923. – Řada nových rodů čeledi Buprestidae (Coleoptera) / Une série de nouveaux genres de Buprestides. *Acta Entomologica Musaei Nationalis Pragae*, 1 13 44.

1924a. – De Buprestidarum speciebus novis (Diagnoses praeliminares) / Nové druhy čeledi krasců. *Acta Entomologica Musaei Nationalis Pragae*, 2 : 93-115

1924b – Kritische studien über die Buprestiden (Col). *Archiv für Naturgeschichte*, 90 (A-3) : 1-171.

1926a – « Buprestidae 1 ». *In* . W. Junk et S Schlenkling (éd.) · *Coleopterorum Catalogus*, Pars 84. Berlin, W. Junk : 212 p

Source · MNHN, Paris

1926b – Sphenopterinorum revisionis prodromus · de Sphenopterinorum speciebus exoticis (Col. Buprestidea) / Exotické druhy podčeledi Sphenopterini (Col Buprestidae) *Acta Entomologica Musaei Nationalis Pragae*, 4 : 3-79

1927. – Die Sphenopterensubgenera *Hoplistura* B. Jak und *Tropeopeltis* B Jak. (Col , Bupr.). *Coleopterologische Centralblatt*, 2 : 151-201.

1928a. Sur les Buprestides recueillis par MM Alluaud et Jeannel dans la région du Kilimandjaro (Col , Bupr) / Revise sbírky krasců, nalezených pp. Alluaudem a Jeannelem na Kilimandzaru *Acta Entomologica Musaei Nationalis Pragae*, 6 : 3-28.

1928b (1926) – Opuscula Buprestologica I Beiträge zur Kenntnis der Buprestiden (Col.). *Archiv für Naturgeschichte*, 92 (A-9-11) : 1-350.

1930 – « Buprestidae 2 » *In* . W Junk et S Schlenkling (éd) · *Coleopterorum Catalogus*, Pars 111. Berlin, W. Junk : 213-568

1931a – O krascích z rodu *Agrilus* z příbuzenstva afrického druhu *A. variegatus* Klug / Sur les *Agrilus* de l'Afrique du voisinage de l'*A. variegatus* Klug (Col Bupr.). *Acta Entomologica Musaei Nationalis Pragae* 9 : 84-98.

1931b – Studien über die aethiopischen Buprestiden I. *Folia Zoologica et Hydrobiologica*, 2 : 175-201.

1931c. – Studien über die aethiopischen Buprestiden II *Folia Zoologica et Hydrobiologica*, 3 : 84-127

1931d – Agrilenstudien I. (Col Bupr.). *Entomologische Nachrichtenblatt*, 5 · 54-71.

1932 – Neue Beiträge zur Kenntnis der orientalischen Prachtkäfer (Col. Bupr.). *Folia Zoologica et Hydrobiologica*, 4 : 205-221.

1934a – « Buprestidae 3 » *In* · W. Junk et S. Schlenkling (éd) . *Coleopterorum Catalogus*, Pars 132. Berlin, W. Junk : 569-781.

1934b. – « Buprestidae 4 ». *In* : W Junk et S. Schlenkling (éd.) · *Coleopterorum Catalogus*, Pars 143. Berlin, W. Junk : 782-934.

1935a. – De regionis aethiopicae speciebus generis Agrili novis (Col. Bupr) / Nové druhy krasců z rodu *Agrilus* z aethipské oblasti. *Acta Entomologica Musaei Nationalis Pragae*, 13 : 149-210

1935b. – Systematické a synonymické poznámky I / Notes systématiques et synonymiques sur les Buprestides (Col. Bupr) *Acta Societatis Entomologicae Cechosloveniae*, 32 . 20.

1935c – Synonymia Agrilorum *Acta Societatis Entomologicae Cechosloveniae*, 32 : 43

1935d – Fragmenta Buprestologica IX. *Acta Societatis Entomologicae Cechosloveniae*, 32 · 87

1935e – Synonymia Agrilorum (Col. Bupr.) II. *Acta Societatis Entomologicae Cechosloveniae* 32 : 121.

1935f – De regionis palaearcticae generis Agrili speciebus novis (Col. Bupr.) / O nových palaearktichkých druzích krasců z rodu Agrilus. *Acta Societatis Entomologicae Cechosloveniae*, 32 : 161-171.

1936a. – « Buprestidae 5 » *In* . W. Junk et S. Schenkling (éd) · *Coleopterorum Catalogus*, Pars 152. 's Gravenhage, W. Junk : 935-1246.

Source · MNHN, Paris

1936b. – Etude analytique sur les *Janthe* de la région éthiopienne (Col. Bupr.) / Studie o krascích z rodu *Janthe* z oblasti ethiopské (Col. Bupr.). *Acta Entomologica Musaei Nationalis Pragae*, 14 : 58-65.

1936c. – Synonymia Agrilorum (Col. Bupr.) II. *Acta Societatis Entomologicae Cechosloveniae*, 33 : 91-92.

1936d – Eine Festarbeit zum sechzigjährigen Jubiläum meines Freundes Univ Prof Dr Embrik Strand *Festschrift zum 60 Geburstage von Professor Dr. Embrik Strand*, 1 97-145

1937a. – « Buprestidae 6 ». *In* : W. Junk et S. Schenkling (éd.) · *Coleopterorum Catalogus*, Pars 157. 's Gravenhage, W. Junk : 1247-1714

1937b – Révision des espèces exotiques du genre *Trachys* Fabr. du continent africain / Přehled exotických druhů rodu *Trachys* africké pevniny *Acta Entomologica Musei Nationalis Pragae*, 15 : 46-101.

1937c – Révision des espèces malgaches du genre *Aphanisticus* (Col. Bupr.) / Revise madagaskarských druhů rodu *Aphanisticus* (Col. Bupr.). *Acta Entomologica Musaei Nationalis Pragae*, 15 : 102-114.

1939. – *Sjoestedtius madegassus* n. sp. (Col. Bupr.). *Acta Societatis Entomologicae Bohemiae*, 36 : 65.

1940. – Nové exotické druhy rodu *Aphanisticus* Latr (Col Bupr.) / De novis generis *Aphanisticus* Latr. speciebus exoticis (Col. Bupr.) *Acta Entomologica Musaei Nationalis Pragae*, 18 : 158-161

1941 – *Mastogenius testaceipes* n. sp. *Acta Societatis Entomologicae Bohemiae*, 38 : 58-59.

1942a – De Agrilinorum insulae Madagascaris generibus novis quinque / Pět nových rodů Agrilinů z ostrova Madagascaru. *Acta Entomologica Musaei Nationalis Pragae*, 20 : 7-13.

1942b – De novis generis *Polybothris* speciebus et formis (Col. Bupr.) / Nové formy rodu *Polybothris* (Col Bupr.). *Acta Entomologica Musaei Nationalis Pragae*, 20 · 30-49.

1942c – De tribus generis *Agrilus* Sol. madegassis speciebus novis / Tři nové druhy rodu *Agrilus* Sol. z Madagaskaru *Acta Entomologica Musaei Nationalis Pragae*, 20 . 74-77.

1942d. – *Paracylindromorphus tananarivensis* n. sp. (Col. Bupr.). *Acta Societatis Entomologicae Bohemiae*, 39 : 110.

1944a (1943-44). – Dva nové madagascarské druhy rodu *Phlocteis* Kerr (Col Bupr.) / De duabus generis *Phlocteis* Kerr insulae Madagascaris speciebus novis (Col. Bupr.) *Acta Entomologica Musaei Nationalis Pragae*, 21-22 : 420-422.

1944b – K biologii rodu *Cylindromorphus* (Col Bupr.) [On biology of the genus *Cylindromorphus*]. *Acta Societatis Entomologicae Bohemiae*, 41 · 20

1946. – De novis generis *Entomogaster* Fairm. speciebus (Col Bupr.) / Nové druhy rodu *Entomogaster* Fairm (Col Bupr.) *Acta Entomologica Musaei Nationalis Pragae*, 24 · 159-164.

1958 – Generis *Lampropepla* Fairm revisio (Col Bupr.) / Revise rodu *Lampropepla* Fairm. (Col. Bupr.). *Acta Entomologica Musaei Nationalis Pragae*, 32 . 491-493

Perrier de la Bâthie H.

1921 La végétation malgache *Annales du Musée colonial de Marseille*, 3 (9), 29e année : 3-268, nombr. phot., tabl., 3 cartes, 1 carte coul. h.t.

Source : MNHN, Paris

Portevin G.
1931 - *Histoire naturelle des Coléoptères de France. Tome II. Polyphaga : Lamellicornia, Palpicornia, Diversicornia.* Paris, Lechevalier, Encyclopédie entomologique, Série A, 13 : VII, 542 p

Reitter E.
1911. – *Die Käfer, des Deutschen Reiches Nach der analytische Methode bearbeitet III. Band* Stuttgart, K.G. Lutz Verlag, Fauna Germanica : 436 p.

Richter A.A.
1949 – « Zlatki (Buprestidae) Chast 2 » *In* : E.N. Pavlovskii et A A. Shtakelberg (éd.) Fauna SSSR Nasekomyye zhestkokrylyye, 13, vypusk 2 Moskva-Leningrad: 260 p. [en Russe / in Russian]

Sainval T. Neef de
2000. – Description de deux nouvelles espèces de Buprestides du sous genre *Polybothris* (Spinola, 1887) (Coleoptera, Buprestidae, Chalcophorinae, Psylopterini, *Polybothris*) *Lambillionea*, 100 (1-I) : 70-79 ; 100 (2-II) : 337-339 *(corrigenda).*

Saunders E.
1871. – *Catalogus Buprestidarum Synonymicus et Systematicus* Londres, J Janson : 171 p

Schaefer L.
1949. – Les Buprestides de France. Tableaux analytiques des Coléoptères de la faune franco-rhénane. *Miscellanea Entomologica*, Supplément : 511 p.

Schenkling S.
1940. – « Index Generalis ». *In :* W Junk et S. Schenkling (éd.) : *Coleopterorum Catalogus*, Pars 170. 's Gravenhage, W. Junk : iv, 502 p.

Snellen van Vollenhoven S.C.
1874 (1869) « Liste des insectes rapportés de l'île de la Réunion, des îles Comores et de Madagascar par MM. Pollen et van Dam Description des espèces nouvelles de Coléoptères, Orthoptères, Lépidoptères et Hémiptères, mentionnées dans la liste précédente ». *In* . F.P.L. Pollen et D.C. van Dam (éd.) : *Recherches sur la faune de Madagascar et de ses dépendances d'après les découvertes de F.P.L. Pollen et D.C. van Dam, 5e* partie, 1re livraison, Insectes. Leyden, E J. Brill : 9-10, pl. 1, fig. 6 et 6a.

Snellen van Vollenhoven S.C. et de Selys Longschamps E.
1877 « Insectes de Madagascar et de ses dépendances ». *In* F.P.L Pollen et D.C. van Dam (éd) : *Recherches sur la faune de Madagascar et de ses dépendances, d'après les découvertes de F.P.L. Pollen et D.C. van Dam, 5e* partie. Leyden, E.J. Brill.

Solier A.J.J.
1849 – « Orden III Coleopteros [Pentamera, Heteromera I] ». *In* : C. Gay (éd.) . *Historica fisica y politica de Chile*, 4 : 105-380, 414-511.

Spinola M.
1837. – Lettre adressée à la Société entomologique de France sur un groupe de Buprestides. *Annales de la Société entomologique de France*, 6 : 101-122.

Stein J.P.E.F.
1868. – *Catalogus Coleopterorum Europae.* Berolini, Friderici Nicolai . iv, 149 p

Source : MNHN, Paris

Strand E.

1942. – Miscellanea nomenclatorica zoologica et palaeontologica X *Folia Zoologica et Hydrobiologica*, 11 (2) : 386-402.

Thery A.

1905 – *Révision des Buprestides de Madagascar*. 1re partie . catalogue synonymique des Buprestides de Madagascar décrits au 1er Janvier 1904. 2e partie : révision sommaire des espèces de Buprestides Malgaches et description d'espèces nouvelles. Paris, Emile Deyrolle : 15-28 ; 29-179, 7 pl.

1909. – Coléoptères Buprestides nouveaux de Madagascar des collections du Muséum *Bulletin du Muséum d'Histoire naturelle*, 7 : 444-447.

1910. Buprestides nouveaux (2e partie). *Mémoires de la Société entomologique de Belgique*, 18 : 1-58.

1912 – Descriptions de Buprestides nouveaux de Madagascar. *Annales de la Société entomologique de Belgique*, 56 : 108-135.

1926. – Descriptions de cinq Buprestides nouveaux de Madagascar *Encyclopédie Entomologique, Séries B, I. Coléoptères*, 1 (3) : 123-130.

1927. – Etude sur les Coléoptères Buprestides appartenant aux collections des grands musées (1re note . British Museum). *Annales de la Société entomologique de France*, 96 (3-4) : 247-261.

1929a – Révision monographie des espèces du genre *Belionota*. *Annales de la Société linnéenne de Lyon*, 74 : 132-147.

1929b. – Espèces malgaches du genre *Paracylindromorphus* des collections du Muséum national d'Histoire naturelle *Bulletin du Muséum national d'Histoire naturelle*, 2, 1 (4) : 244-247.

1930a (1929). – Essai du classement du genre *Pseudagrilus* (Col. Buprestidae). *Bulletin de la Société des sciences naturelles du Maroc*, 9 (7-8) : 122-138.

1930b (1929). – Buprestides nouveaux d'Afrique (Deuxiéme note). *Bulletin de la Société des sciences naturelles du Maroc*, 9 : 139-171

1930c (1929). – Diagnoses préliminaires d'espèces du genre *Aphanisticus* Latr. *Bulletin de la Société des sciences naturelles du Maroc*, 9 (7-8) : 172-199

1930d. – Recherches synonymiques sur les Buprestides et notes diverses. I. Note sur le genre *Galbella* avec descriptions d'espèces nouvelles II. Observations concernant la préface du travail de M Gebhardt. III. A propos de Opuscula Buprestologica. *Bulletin de la Société des sciences naturelles du Maroc*, 10 (1-6) : 21-53.

1930e (1928). – Études sur les Buprestides de l'Afrique du Nord *Mémoires de la Société des sciences naturelles du Maroc*, 19 : 1-586

1931a. – Recherches synonymiques sur les Buprestides et notes diverses. Suite (1) V. Genre *Genestia* VI *Gassneria* VII Variétés de *Sternocera interrupta*. *Bulletin de la Société des sciences naturelles du Maroc*, 11 (1-3) : 27-33

1931b (1930). – Notes sur quelques espèces nouvelles du genre *Sponsor*. *Compte rendu de l'Association française pour l'avancement des sciences fusionnée avec l'Association scientifique de France* : 587-590.

Source : MNHN, Paris

1934 (1933). – Notes sur les espèces africaines de Buprestidae appartenant la tribu des Chrysobothrini sous-tribu des Actenodae. *Bulletin de la Société des sciences naturelles du Maroc*, 13 (7-8) : 234-253.

1935. – Note sur les Buprestides du Muséum de Leiden. *Zoologische Mededeelingen*, 18 : 241-256.

1936a – Notes synonymique sur les Buprestides (Col.). *Bulletin de la Société entomologique de France*, 41 (4) : 59-61

1936b Description d'un *Entomogaster* nouveau du Musée d'Histoire naturelle de Genève. *Revue suisse de zoologie*, 43 (33) : 697-699.

1937a (1935-36). Descriptions de Buprestides nouveau de la faune malgache (1re série) *Annales de l'Association des naturalistes de Levallois-Perret*, 22 : 83-112

1937b (1936). – Buprestides nouveaux d'Afrique (5e note). *Bulletin de la Société des sciences naturelles du Maroc*, 16 (3) : 217-238.

1943 – Questions de nomenclature (3e note) *Bulletin mensuel de la Société linnéenne de Lyon*, 12 : 147-149.

1955. – Buprestides des provinces de Rhodésie du Sud, du Transvaal, du Natal et du Cap, au Transvaal Museum. *Annals of the Transvaal Museum*, 22 : 391-400.

THOMSON C.G.

1864. – *Skandinaviens Coleoptera* Synoptiski bearbetade, Lund, Lundbergska Boktryckeriet, 6 : 385 p.

THOMSON J.

1878a. – Buprestides Polybothroides. *Revue et magasin de zoologie*, 3 (6) · 313-351.

1878b. – Observation sur le groupe des Psiloptérites, et notamment sur le genre *Psiloptera* Solier, *Ann. Soc ent. Fr.*, 1833, p 283. *In Typi Buprestidarum Musaei Thomsoniani*. Paris, E. Deyrolle : 28-36.

1879 – Revue du groupe des Psiloptérites : description d'espèces nouvelles de Psiloptérites *Revue et magasin de zoologie*, 3 (7-42) : 161-177.

THUNBERG C.P.

1789. – *Novas Insectorum species*. Uppsala, Dissertation, 5 : 85-106

TÔYAMA M.

1986. – Notes on the buprestid genus *Neosambus* (Coleoptera, Buprestidae). *Elytra*, 14 (2) : 57-60.

1987 The systematic positions of some buprestid genera (Coleoptera, Buprestidae) *Elytra*, 15 (1-2) : 1-11

VIETTE P.

1991. – Principales localités où des Insectes ont été recueillis à Madagascar / Chief field stations where Insects were collected in Madagascar. *Faune de Madagascar, Supplément*, 2 : 88 p.

VINSON J.

1960. – Catalogue of the Coleoptera of Mauritius and Rodriguez. Part III. *The Mauritius Institute Bulletin*, 4 (3) : 131-196.

1967 – Liste chorologique des Coléoptères des Mascareignes. *The Mauritius Institute Bulletin*, 4 (5) : 299-372.

Source : MNHN, Paris

VOELTZKOW A.
1917. – Flora und Fauna der Comoren. Reise in Ostafrika in den Jahren 1903-1905. *Wissenschaftliche Ergebnisse Band III, Systematische Arbeiten*, 5 : 429-480.

VOLKOVITSH M.G.
1979. – Obzor palearkticheskikh grupp zlatok triby Acmaeoderini (Coleoptera, Buprestidae). *Entomologicheskoe Obozrenie*, 58 (2) : 333-354 [en Russe / in Russian] [1980. – A review of Palaearctic groups of the tribe Acmaeoderini (Coleoptera, Buprestidae). *Entomological Review*, 58 (2) : 78-99.]

2001. – The comparative morphology of antennal structures in Buprestidae (Coleoptera) evolutionary trends, taxonomic and phylogenetic implications Part 1. Brno, *Acta Musei Moraviae, Scientiae biologicae*, 86 : 43-169.

VOLKOVITSH M.G. et BELLAMY C. L.
1992 – A new genus of Buprestidae (Coleoptera) from Southern Africa with notes on the taxonomy of African Acmaeoderini *The Coleopterists Bulletin*, 46 (3) : 297-305.

VOLKOVITSH M.G. et BILÝ S.
2001. – Larvae of *Galbella acaciae* and *G. felix* with notes on the systematic position of *Galbella* (Coleoptera. Buprestidae: Galbellinae) *Acta Societatis Zoologicae Bohemicae*, 65 : 135-152

WATERHOUSE C.O.
1877 – Descriptions of twenty new species of Coleoptera from various localities *The Transactions of the Entomological Society of London*, 1 : 1-13.

1880. – On the Buprestidae from Madagascar. *The Transactions of the Entomological Society of London* : 179-196.

1882 – Descriptions of new Cetoniidae, Buprestidae, and Cerambycidae from Madagascar. *The Annals and Magazine of Natural History*, 5 (9) : 321-328.

1885. – On the insects collected on Kilimanjaro by Mr. H.H. Johnston *Proceedings of the Zoological Society of London* : 230-235

1887 Descriptions of new Coleoptera in the British Museum. *The Annals and Magazine of Natural History*, 5 (19) : 289-296.

WESTWOOD J.O.
1840. – *Synopsis of the genera of British Insects, published with an introduction to the modern classification of insects, founded on the natural habits and corresponding organisations of the different families.* Londres, Longman, 2 : 587 p

1848. – *The Cabinet of Oriental Entomology, being a selection of some of the rarer and more beautiful species of insects, natives of India and the adjacent islands, the greater portion of which are now for the first time described and figured.* Londres, William Smith, 88 p

ZIMSEN E.
1964. – *The type material of I.C. Fabricius.* Copenhage, Munksgaard : 656 p.

Source : MNHN, Paris

Index des genres et des taxa supragénériques
Index of genus, tribe and subfamily-group names

Les genres nouveaux sont signalés par un astérisque / New genus have an asterisk.
Les genres valides sont en italiques, les synonymes et les taxa supragénériques en romain / Valid genus in italics, synonyms and suprageneric names in Roman.
Les taxa nouveaux sont signalés par un astérisque / New taxa have an asterisk.
Les chiffres en caractère gras indiquent les pages où figure une illustration / pictures pages in bold.

Acmaeodera, 43, 44, 45, 46, 50

Acmaeoderini, 43

Actenodes,162, 163, 164, 165

Actenodina, 162

Agrilinae, 167

Agrilini, 190

Agrilus, 31, 37, 38, 174, 189, 191, 192, 193, 194, 195, 196, 197, 198, 199

Alampetis, 73, 75, 76, 77, 78, 79, 80, 81, 83, 84, 85, 86, 87, 104, 134

Aldabrica, 65

Amblysterna, 39, 40

Amphisbeta, 88, 90, 117, 127, 128, 146

Anadora, 37

Angatra, 183, **222**

Ankareus, 41, 42, 43

Annietta, 176

Antanambia, 183

Anthaxia, 156, 157, 158, 159, 160, 172, 175, **221**

Anthaxiina, 156

Anthaxiini, 156

Apateum, 79, 80, 81, 82, 83, 84, 85, 86, 87, **219**

Aphanisticina, 200

Aphanisticini, 199

Aphanisticus, 200, 201, 202, 203, 204, 205, 206, 207, 208, 209

Aplax, 88, 130

Brachmaeodera, 43, 45

Brachydora, 168, 169

Buprestinae, 154

Carcinias, 88, 93, 105, 115, 141, 142

Cassidabothris, 88, 90, 105, 125

Castaliella, 66

Chalcophoropsis, 13, 70, 71, **72**, **219**

Chloricala, 28, 177, 178

Chrysobothrina, 160

Chrysobothrini, 160

Chrysobothris, 160, 161, 162, 164

Chrysochroina, 69

Source : MNHN, Paris

Chrysochroinae, 69

Coccinellopsis, 88, 91, 95, 96, 99, 100, 101, 102, 103, 104, 106, 107, 108, 112, 113, 118, 121, 122, 123, 125, 126, 127, 129, 130, 131, 132, 133, 136, 137, 138, 139, 140, 143, 144, 149, 151, 152

Compsoglypha, 15, 16, 23, 26, 169, **217**

Coraebastus, 176

Coraebina, 188

Coraebini, 15, 16, 23, 26, 29, 31, 33, 37, 168

Coraebus, 170, 171, 188, 195

Cornelia, 88, 89, 90, 91, 92, 93, 94, 99, 107, 108, 109, 116, 120, 124, 125, 126, 133, 134, 135, 137, 138, 140, 142, 146, 147, 149, 150, 151

Cylindromorphina, 208

Dejongiella, 185, **223**

Diplolophotus, 191, 192, 193, 194, 195, 196, 197, 198, 199

Discoderes, 15, 16, 23, 31, 32, 33, 34, 37, 168, 170, 171, 180, 182, 185, 186, 187, 188

Discoderopsis, 180

Duttus, 191, 193, 198

Enharpya, 89, 92

Entomoderes, 172, 174, 191

Entomogaster, 157, 158, 159, 172, 173, 174, 175, 186, 189, 191

Erebodes, 89, 110, 114, 120, 145

Euiridotaenia, 70

Eumorphocerus, 175

Evimantius, 176

Falliellus, 184, **223**

Galbella, 67, 68, 69

Galbellinae, 67

Gigantocoraebus, 170

* *Gracilocala*, 15, 16, 27, 28, 178, **217**

Habroloma, 214, 215, 216

Haplanthaxia, 156, 157, 158, 159, 160

Haplostethini, 40

Hemisobothris, 89, 119, 133, 137, 138

Heromorphus, 208

Icaria, 152, 153

Icarina, 152, 153

Iridotaenia, 70

* *Ivalouwayneia*, 15, 16, 29, 30, 179, **218**

Janthe, 67, 68, 69

Jaroslavia, 178

Julodinae, 39

Julodini, 39

Laconides, 89, 94, 102, 103, 111, 112, 119, 122, 125, 131, 133, 137, 141

Lampetis, 73, 74, 75, 76, 77, 78, 79, 82, 134, 150

Lampropepla, 71

Lampropeplina, 70

* *Madaphlocteis*, 15, 16, 32, 33, 34, 187, 188

* *Madassetia*, 15, 16, 23, 24, 25, 155, 156, **217**

Madecacesta, 66, 67

Madecassia, 70, 71, **219**

Madecastalia, 64, 65

* *Malagascoderes*, 15, 31, 32 186, **218**

Mandritsaria, 182, 183

Maroantsetra, 29, 30, 35, 44, 47, 48, 49, 50, 51, 52, 53, 54, 55, 56, 58, 59, 60, 61, 62, 64, 78, 83, 84, 125, 128, 135, 141, 157, 159, 160, 161, 163, 165, 174, 177, 178, 180, 181, 184, 185, 186, 191, 202, 206, 210, 212, 215

Mastogenius, 40, 41, 43

Meliboeina, 188

Meliboeus, 15, 16, 37, 189, 190

Source : MNHN, Paris

Micropolycesta, 65, 66

Midongya, 84, 183

Neefia, 185, 186, **223**

Neefioides, 186, **223**

Neoptosima, 46, 50, 51, 54, 57, 61

Nisibia, 37, 38

Obenbergerietta, 41

Oncomaea, 67

Oomorpha, 46, 52

Palaeobothris, 89, 132

Paracastalia, 15, 16, 36, 37, 64

Paracylindromorphus, 209

Paradora, 15, 16, 34, 168, 169, 170, 171, 188

Paranastella, 15, 16, 23, 34, 35, 171, 172, **218**

Paraphrixia, 155

Parapolycesta, 64

Paratrachyini, 46

Peyrierasina, 184

Phlocteis, 15, 16, 23, 31, 32, 33, 34, 170, 171, 179, 180, 182, 185, 186, 187, 188

Phobetodes, 89, 99, 111, 112, 113, 114, 115, 116, 139

Phrixiini, 155

Polybothris, 13, 72, 73, 74, 75, 76, 77, 78, 79, 80, 81, 82, 83, 84, 85, 86, 87, 88, 89, 90, 91, 92, 93, 94, 95, 96, **97**, 98, **99**, 100, 101, 102, 103, 104, 105, 106, 107, 108, 109, 110, 111, 112, 113, 114, 115, 116, 117, 118, **119**, 120, 121, 122, 123, 124, 125, 126, 127, **128**, 129, 130, 131, 132, 133, 134, 135, 136, 137, 138, 139, 140, 141, **142**, 143, 144, 145, 146, 147, **148**, 149, 150, 151, 152, 153, 169, **220**, **221**, **222**

Polycestaxia, 66

Polycestinae, 40

Polycestini, 64

Pseudagrilus, 191

Pseudianthe, 41, 42, 60

Pseudocoraebus, 177

Pseudopolycesta, 65

Pseudophthalma, 87, 150

Ptosimoides, 47

Pycnobothris, 89, 90, 101, 106, 107, 109, 120, 125, 126, 133, 138, 140, 142, 146, 147, 150, 151

Sambirania, 180, 181, **222**

Sambus, 190, **223**

Seranambia, 179

Seyrigia, 184

Sicardia, 41, 42, 43

Sjöstedtius, 199

Speophora, 170

Sphenoptera, 153, 154

Sphenopterina, 153

Sponsor, 46, 47, 48, 49, 50, 51, 52, 53, 54, 55, 56, 57, 58, 59, 60, 61, 62, 63, 64

Sponsorinus, 67, 68

Stenianthe, 47, 48, 49, 51, 52, 53, 54, 55, 56, 57, 58, 59, 60, 61, 62, 63, 69

Suarezia, 169, 170

Suarezina, 146, 169

Toxoscelina, 34, 168

Trachini, 209

Trachys, 209, 210, 211, 212, 213, 214, 215, 216

Tropeopeltis, 153, 154

Vadonaxia, 69, 70, **218**

Vadonaxiini, 69

Source : MNHN, Paris

Index des espèces / Index of species-group names

Les taxa valides sont en italiques, les synonymes en romain / Valid taxa in italics, synonyms in roman.
Les taxa nouveaux sont signalés par un astérisque / New taxa have an asterisk.
Les chiffres en caractère gras indiquent les pages où figure une illustration / pictures pages in bold.

abeillei (Agrilus), 192
abeillei *(Apateum)*, 82
acephala *(Habroloma)*, 214
acripes (Polybothris), 90
acroneus (Agrilus), 192
actenia *(Polybothris)*, 152
aculeatus (Aphanisticus), 200
acuminatum (Apateum), 79
acuminipennis (Actenodes), 162
adelpha *(Polybothris)*, 109
adspersipennis (Polybothris), 90
aenea *(Polybothris)*, 133
aeneicollis (Polybothris), 90
aeneicollis (Sambirania), 180
aeneidorsis *(Apateum)*, 82
aeneipes (Apateum), 79
aeneiventris (Sponsor), 47
aeneolus (Sponsor), 47
aeneomaculata (Polybothris), 90, 91, 104
aeneostictica *(Lampetis)*, 73
aeneus (Actenodes), 162
aeneus (Sponsor), 47
aeneus (Ankareus), 41
aequalipennis (Entomogaster), 172
aequalipennis *(Polybothris)*, 107
aequalis (Polybothris), 131, 132,
affinis *(Apateum)*, 84
alata (Icaria), 152
albicollis (Suarezia), 169, 170
albifrons (Actenodes), 163
albignaci (Madecastalia), 64, 65
albomaculatus (Meliboeus), 189
alboplagiata (Polybothris), 91, 127
albopunctata (Seyrigia), 184
albosparsa (Lampetis), 73
alcyon *(Polybothris)*, 119
aliena *(Polybothris)*, 127
alluaudi (Actenodes), 163

Source : MNHN, Paris

alluaudi (Lampetis), 74
alluaudi *(Polybothris)*, 98
alluaudi (Sponsor), 47
alluaudi (Trachys), 210
ambanjana (Madaphlocteis), 33, 187
ambiguum (Apateum), 80
ambiguus (Sponsor), 47
ambodimanganus (Agrilus), 192
ambodiranus (Aphanisticus), 200
ambositrensis (Mandritsaria), 182
amethystina (Galbella), 69
amethystinus (Sponsor), 58
amorosa (Polybothris), 91
amorpha (Polybothris), 92
ampliata (Madaphlocteis), 33, 187
ampliata (Polybothris), 92
amplicollis (Entomogaster), 172
amplicollis *(Acmaeodera)*, 44, 45
analabensis (Anthaxia), 156
analis (Polybothris), 92, 93
ancora *(Polybothris)*, 120
androyensis (Anthaxia), 156
androyensis (Sponsor), 48
angazidziana (Lampetis), 74
angulicollis (Polybothris), 93
angulosa (Polybothris), 93
angusta (Polybothris), 93
angustifrons (Aphanisticus), 200
anniae (Polybothris), 93
antamponensis (Sponsor), 48
antamponensis (Mandritsaria), 182
antamponensis (Anthaxia), 156
antanala (Sponsor), 48
antelmei (Sponsor), 48
anthracicolor *(Polybothris)*, 123
anthracinus (Sponsor), 48
antiqua (Galbella), 67
antsihanaka (Sponsor), 48
anulifer (Polybothris), 93
antiopa (Polybothris), 93
antiqua (Polybothris), 94
apicalis (Acmaeodera), 43
apicatum (Habroloma), 214
apollo (Entomogaster), 172
areolatus (Agrilus), 192
arete *(Polybothris)*, 135
arge *(Polybothris)*, 91
arion *(Polybothris)*, 108
artemis (Polybothris), 94
ater (Aphanisticus), 200
ater (Sponsor), 48
atomosparsa (Acmaeodera), 43, 44
auberti (Habroloma), 214, 215
auberti (Polybothris), 94
aureopilosa (Polybothris), 94, 102, 121, 122
auribasis (Sponsor), 48
auriculatus (Aphanisticus), 201
auritarsis *(Apateum)*, 87
auriventris (Polybothris), 95, **220**
aureopilosa *(Polybothris)*, 94, 102, 121, 122
auroclavata (Polybothris), 96
aurocyanea (Polybothris), 96
auromaculata *(Polybothris)*, 93
auropicta (Polybothris), 96, 97, 127, 138, **220**
azurea (Polybothris), 97

Source : MNHN, Paris

balachowskyi (Chloricala), 177
barberoi (Agrilus), 192
bekilyensis (Anthaxia), 157
belalonensis (Anthaxia), 157
bernieri (Polybothris), **97**
betsimisaraka (Sponsor), 49
* *bicolor (Gracilocala)*, 15, 16, 27, 28, 178, **217**
* *bicolor (Madasseta)*, 15, 16, 23, 24, 25, 155, **217**
bicolor (Sponsor), 49
bicornutus *(Aphanisticus)*, 205
bilis *(Chalcophoropsis)*, 72
bilobata (Polybothris), 98
bipustulata (Polybothris), 98
bipustulatus (Meliboeus), 189
bison (Aphanisticus), 201
bistrigata *(Polybothris)*, 144
blairi (Polybothris), 98
blanchardi (Polybothris), 98
blucheaui (Polybothris), 98
boopis (Nisibia), 37, 38
borbonicus *(Sponsor)*, 51
boreki *(Polybothris)*, 131
bothripyga (Polybothris), **99**
bourgini (Actenodes), 163
bourgoini (Polybothris), 99
bouvieri (Aphanisticus), 201
bouvieri (Polybothris), 99
brachysoma (Sambirania), 180
bremei (Lampetis), 74
brevicollis (Agrilus), 192
brevior (Trachys), 210
brunneitarsis *(Polybothris)*, 135
byrrhoides (Galbella), 67
caerulescens (Sponsor), 49
caeruleifinis *(Polybothris)*, 138
calceata *(Apateum)*, 82
calligastra *(Polybothris)*, 115
calo (Sponsor), 49
calypso (Polybothris), 99
camboui (Trachys), 210
canaliculata (Belionota), 166, 167
capnodiformis *(Polybothris)*, 123
capricornis (Aphanisticus), 201
carbonarius (Aphanisticus), 201
carbonarius (Sponsor), 49
carcharias *(Polybothris)*, 141
cariei (Sponsor), 49
carinifrons (Polybothris), 99
carli (Entomogaster), 173
carreti (Polybothris), 100
cassandra (Polybothris), 100
cassidea *(Polybothris)*, 106
cassidioides (Polybothris), 100
catalai (Mandritsaria), 182
caudalis *(Polybothris)*, 91
caudatula (Polybothris), 101
cervicornis (Aphanisticus), 201
chalceus (Sponsor), 49
chalcochrysea (Polybothris), 101, 102
chalybaeus (Sponsor), 50
chalybeata *(Lampetis)*, 76
chalybeopicta (Polybothris), 102
chalybeoventralis (Polybothris), 102
chameleon (Agrilus), 193
championi (Belionota), 166

Source : MNHN, Paris

chaotica *(Polybothris)*, 92
chloroderus (Actenodes), 163
chrysonotata *(Galbella)*, 69
chrysozona *(Polybothris)*, 100
circularis (Polybothris), 103, 127
circulum (Polybothris), 104
circumdata (Polybothris), 104
circumdatus (Actenodes), 164
cleo *(Polybothris)*, 103
cobosi (Sponsor), 50
cobosi (Parapolycesta), 64
coccinella (Polybothris), 104, 105, 109
coelestis (Polybothris), 105
coeruleipes (Polybothris), 105, 138
coeruleiventris (Polybothris), 105
coindardi (Polybothris), 105
collaris *(Agrilus)*, 196
colliciata (Polybothris), 88, 105, 106, 111
comorica (Lampetis), 74
compacta *(Polybothris)*, 125
compactilis (Aphanisticus), 201
compactus (Trachys), 210
complanata (Peyrierasina), 184
complanata (Polybothris), 106, 107, 113, 114
confinis *(Polybothris)*, 123
convexa *(Apateum)*, 80, 85
convexum (Apateum), 80
convexus (Sponsor), 46, 50
coquerelii (Lampetis), 75
corculum (Trachys), 210
cordiformis (Polybothris), 107
corinna (Polybothris), 107
corinthia (Paradora), 170
corinnus (Trachys), 210
coronatus (Aphanisticus), 202
costipennis (Eumorphocerus), 175
cottae (Icaria), 153
crassa (Brachydora), 168
crassa (Polybothris), 107, 108
crassiuscula *(Apateum)*, 81, 82
crassulus (Aphanisticus), 202
crassulus *(Sponsor)*, 55
crassulus (Trachys), 210, 211
crassus (Agrilus), 193
creon (Trachys), 211
cribraria (Polybothris), 108
cribripennis (Polybothris), 108
cribristernum (Apateum), 80
cribrosus *(Trachys)*, 213
cristatus (Aphanisticus), 202
croesus *(Polybothris)*, 147
cuneatus (Trachys), 211
cuprea *(Polybothris)*, 117
cupreomicans (Aphanisticus), 202
cupreonitens (Polybothris), 108
cupreonotata (Polybothris), 144
cupreosignata *(Polybothris)*, 143
cupreovaria (Polybothris), 108
cupreoviolaceus (Sponsor), 50
cupreoviridis (Sponsor), 50
cuprifera (Polybothris), 108, 109
cupripennis (Sponsor), 51
cupriventris *(Anthaxia)*, 157, 158
curtula *(Lampetis)*, 75
curvicollis (Evimantius), 176
curvipes (Actenodes), 164

Source : MNHN, Paris

cyanella (Polybothris), 110
cyaneopyga *(Polybothris)*, 146
cyaneoviridis *(Polybothris)*, 109
cyaneus (Sponsor), 51
cyanicollis (Chrysobothris), 160, 162
cyanicollis (Ankareus), 41
cyanimaculifer (Lampetis), 75
cyanipennis (Sponsor), 51
cyanipennis (Meliboeus), 189
cyclops (Lampetis), 75
cyclopyga (Polybothris), 110
cylindrica *(Polybothris)*, 147
darwini (Polybothris), 110
davidi (Apateum), 80
decaryi (Aphanisticus), 202
decolor *(Polybothris)*, 131
decoloratulus (Agrilus), 193
decoloratus *(Agrilus)*, 193
decorsei (Agrilus), 193
decorsei (Anthaxia), 157
decorsei *(Chrysobothris)*, 161
decorsei (Lampetis), 76
decorsei (Trachys), 211
deditus (Trachys), 211
deformis (Brachydora), 168
dejecta *(Polybothris)*, 106, 140
deliae (Trachys), 211
delmastroi (Agrilus), 193
delphinus (Agrilus), 193
denticulatus (Aphanisticus), 202
deplanatus (Sponsor), 51
dermestoides (Sponsor),51
descarpentriesi (Entomogaster), 173
desjardinsii (Sponsor), 51, 52
deyrollei (Polybothris), 110
diecki (Polybothris), 110
diegana *(Polybothris)*, 112
differens (Apateum), 80, 81
diffinis (Polybothris), 111
dilatata (Polybothris), 89, 111
dirus (Trachys), 211
dissimilis (Apateum), 81
distinctus (Sponsor), 52
diversicollis (Polybothris), 111
diversulus (Aphanisticus), 202
dodone (Polybothris), 111
donckieri (Apateum), 81
dorsata (Chrysobothris), 161
douquetteae (Anthaxia), 157
douquetteae (Sambus), 190
dubia (Sambirania), 181
dubitata *(Apateum)*, 82
dujardini (Polybothris), 112
echidna *(Polybothris)*, 119
effractella *(Polybothris)*, 116
elegans (Aphanisticus), 202
elegans *(Polybothris)*, 113
elegans (Sponsor), 52
elliptica *(Acmaeodera)*, 44
elliptica (Polybothris), 112
elongata (Icaria), 153
elongatus (Sponsor), 52
elphus (Aphanisticus), 203
emarginata *(Polybothris)*, 101
emarginaticollis *(Polybothris)*, 97
embriki *(Evimantius)*, 177

Source : MNHN, Paris

emmaae (Sponsor), 52
emmaae (Anthaxia), 157
emmerezi (Sponsor), 52
episcopalis (Sponsor), 59
episcopalis *(Apateum)*, 85
episcopalis (Anthaxia), 157, 158
epicureus (Sponsor), 53
epigaptrum (Apateum), 81
epistomalis (Sponsor), 53
eros (Polybothris), 112
erosa *(Icaria)*, 153
errata (Polybothris), 112
eubrachea (Polybothris), 112
euchroa *(Polybothris)*, 101
euterpe *(Polybothris)*, 103
exophthalma (Lampetis), 76, 77
expansicollis (Polybothris), 112, 113, **221**
exsculptus (Trachys), 211
externa (Acmaeodera), 44
extrema *(Apateum)*, 85
fairmairella (Anthaxia), 157
fairmairei (Acmaeodera), 44
fairmairei (Madecassia), 71
fairmairei (Polybothris), 113
fairmairei (Trachys), 211
fallaciosa *(Polybothris)*, 130
fallaciosulus (Agrilus), 193
fallax *(Agrilus)*, 193, 194
fallax *(Polybothris)*, 128
falligani *(Polybothris)*, 141
farinosus (Agrilus), 194
fasciatum (Habroloma), 214
faucherei (Polybothris), 113
fauveli (Agrilus), 194
fischeri (Trachys), 212
fisheri *(Polybothris)*, 125
flacourti (Agrilus), 194
flavocincta (Lampetis), 77
flesa (Polybothris), 113, 114
foveicollis (Chrysobothris), 161
francoiseae (Polybothris), 114
frater (Actenodes), 164
frontalis *(Agrilus)*, 198, 199
frontalis *(Polybothris)*, 98
fryeri (Aldabrica), 65
fulgens Fairmaire, 1899 *(Sponsor)*, 53
fulgidiventris (Polybothris), 114
funebris (Entomogaster), 173
fuscus (Sponsor), 59
fusiformis (Sponsor), 53
gagates (Sponsor), 53
galathaea *(Polybothris)*, 115
garnotii *(Polybothris)*, 109
gaudroni (Madecacesta), 66, 67
gaylae (Habroloma), 215
gebhardti (Paracastalia), 36, 64
geminata (Polybothris), 114
gemma *(Polybothris)*, 148
gemmatus (Sponsor), 53
genesti (Aphanisticus), 203
geniculata *(Polybothris)*, 135
gloriosa *(Polybothris)*, 148
glyphoderes *(Polybothris)*, 106
gnomiphila (Sororcula) (Polybothris), 152
gomyi (Ankareus), 41
goryi (Polybothris), 114, 115, 116, **220**

Source : MNHN, Paris

goryi *(Pseudopolycesta)*, 65
goudotii (Aphanisticus), 203
goudotii *(Polybothris)*, 94
goudotii (Malagascoderes), 15, 16, 31, 32, 186
gracilis (Neefia), 185
grandiceps (Trachys), 212
grandidieri (Aphanisticus), 203
grandidieri (Polybothris), 116
grandidieri (Trachys), 212
grandis (Sponsor), 53
grandis (Entomogaster), 173
granulicollis (Sponsor), 53
granulosissima *(Apateum)*, 86
granulum (Brachydora), 168
gratiosa (Chloricala), 177, 178
gratiosa (Polybothris), 116
griveaudi (Actenodes), 164
grossei (Aphanisticus), 203
gueyraudi (Polybothris), 116
guttata (Chrysobothris), 161, 162
guttulata *(Polybothris)*, 119
gyleki (Agrilus), 194
gyrinoides (Sponsor), 54
haematurga *(Polybothris)*, 151
haesitans (Agrilus), 194
heliobia (Polybothris), 116
heraclea (Polybothris), 130
herbigradus (Aphanisticus), 203
heydeni (Polybothris), 116
hildebrandti *(Polybothris)*, 103
himera *(Polybothris)*, 137
hoschecki (Entomogaster), 173
hova (Anadora), 37
hova (Anthaxia), 158
hova (Aphanisticus), 203
hova (Paracylindromorphus), 209
hova (Phlocteis), 179
hova (Polybothris), 117
hovana (Galbella), 68
hovanus *(Meliboeus)*, 15, 16, 37, 189
hovasianum (Habroloma), 215
hovum (Habroloma), 215
howa (Sphenoptera), 154
howa (Acmaeodera), 44
howanus (Agrilus), 194
howanus (Heromorphus), 208
howas (Chrysobothris), 162
howas (Galbella), 68
howas (Polycestaxia), 66
humblotiana (Polybothris), 102
humblotii (Polybothris), 117
humeralis (Neefia), 185
humeralis *(Apateum)*, 86
humeralis (Phlocteis), 180
hydropica (Anthaxia), 158
hypocyana (Polybothris), 117
hypsitropa *(Polybothris)*, 102
ianthinipennis (Jaroslavia), 178
idae *(Polybothris)*, 107
ignicollis *(Polybothris)*, 113
ignipennis (Sponsor), 54
imbella *(Apateum)*, 87
immotus (Trachys), 212
impedita (Sambirania), 181
imperatrix (Coraebastus), 176
imperatrix (Trachys), 212

Source : MNHN, Paris

impetigiosus (Paradora), 171
impressipennis (Aphanisticus), 203
impressipennis (Polybothris), 117
impunctata (Chloricala), 178
inaequalis (Mandritsaria), 182
incerta (Sambirania), 181
incerticolor (Polybothris), 118
inclyta (Polybothris), 118
incongruum (Apateum), 81
inconstans (Agrilus), 195
incurvatus (Discoderopsis), 180
indigna (Polybothris), 118
indistincta (Polybothris), 118
indurata (Polybothris), 118
inedita *(Polybothris)*, 118
inflata (Sambirania), 181, **222**
infrasplendens (Polybothris), **119**
ino *(Polybothris)*, 108
inornata (Polybothris), 119
inornatulus (Agrilus), 195
inornatus *(Agrilus)*, 195
inornatus (Aphanisticus), 204
insignis (Coraebus), 188
insignis (Polybothris), 119
insipidus (Meliboeus), 189
insularis *(Sphenoptera)*, 154
insularis (Galbella), 69
integer (Aphanisticus), 204
integricollis (Aphanisticus), 204
interundata *(Polybothris)*, 97
irideus (Sponsor), 54
iridipennis (Madaphlocteis), 33, 187
iris (Entomogaster), 173
iris *(Polybothris)*, 148
jacquemonti *(Chalcophoropsis)*, 72
jansonii (Polybothris), 120
janthinus (Sponsor), 54
johnstoni (Amblysterna), 40
juno (Théry, 1905) *(Polybothris)*, 97
keiseri (Anthaxia), 158
kerremansi (Entomogaster), 173
kerremansi *(Polybothris)*, 122
kerremansi (Sponsor), 54
kervillei *(Trachys)*, 213
klugii (Polybothris), 120
krusemanni (Aphanisticus), 204
kyselyi *(Polybothris)*, 107
lachesis (Polybothris), 120
laesicollis (Castaliella), 66
laeta (Polybothris), 120
laeviventris (Polybothris), 121
lafertei (Polybothris), 121
lalandei *(Polybothris)*, 132
lamellicornis (Aphanisticus), 204
lamina (Polybothris), 114, 121
laportedeana (Polybothris), 121
lata (Galbella), 67, 68
lateralis (Polybothris), 122
lateripicta *(Apateum)*, 86
laticollis (Polybothris), 122
laticornis (Eumorphocerus), 175
latissima (Polybothris), 122
legwai (Agrilus), 195
lelieurii (Polybothris), 89, 122, 123
lemoulti (Actenodes), 164
lemur *(Lampetis)*, 78

Source : MNHN, Paris

lepeltii (Polybothris), 123
lepidus (Sponsor), 54
lesnei (Polybothris), 123
Liliputana *(Acmaeodera)*, 46
limbata (Galbella), 68
linearis (Polybothris), 123
livens (Sponsor), 55
longicollis *(Polybothris)*, 128
lottei *(Polybothris)*, 101
luczotii (Apateum), 79, 82
lumbaris (Gigantocoraebus), 170
lunifrons (Aphanisticus), 204
luteomaculata *(Apateum)*, 85
luteopicta (Polybothris), 124
luteosignata *(Polybothris)*, 95
maculiventris (Polybothris), 124
madagascariensis *(Sphenoptera)*, 154
madagascariensis (Aphanisticus), 201, 204
madagascariensis (Belionota), 167
madagascariensis (Sambus), 190
madecassus (Agrilus), 195
madegassa (Acmaeodera), 44
madegassicus *(Agrilus)*, 195
madegassus (Agrilus), 195
madegassus (Pseudagrilus), 191
madegassus (Sjoestedtius), 199
madoni (Polybothris), 124
magna (Neefia), 185, **223**
magna (Angatra), 183
magnificus (Trachys), 212
mahena (Iridotaenia), 70
malartici (Sponsor), 55
maleficus (Aphanisticus), 204
mameti (Ankareus), 41
mameti (Sponsor), 55
mandraranus (Sponsor), 55
marginalis (Polybothris), 124
mariae (Polybothris), 124
marmorata (Polybothris), 124
marmorea *(Habroloma)*, 216
mascarenicus (Aphanisticus), 205
mascarenicus (Ankareus), 41
mathiauxi (Aphanisticus), 205
mathiauxi (Habroloma), 215
mayeti (Agrilus), 196
mayottensis *(Lampetis)*, 77
medianus (Trachys), 212
melanopus (Sponsor), 55
melitta (Polybothris), 125
mendax (Aphanisticus), 205
metallinus (Sponsor), 55
metriostala *(Polybothris)*, 151
micrastoides (Ankareus), 42
micros (Trachys), 212, 213
midongyana *(Apateum)*, 84
miliaris (Meliboeus), 15, 16, 37, 189
milloti (Actenodes), 164
minutissima *(Acmaeodera)*, 46
mirabilis (Sponsor), 56
mirabilis (Midongya), 183
mirandulus (Aphanisticus), 205
miribella (Polybothris), 125
miribellus (Actenodes), 164
mitratus (Aphanisticus), 205
mocquerysi (Agrilus), 196
mocquerysi (Entomogaster), 174

Source : MNHN, Paris

mocquerysi (Habroloma), 215
mocquerysi (Polybothris), 125
mocquerysi (Pseudocoraebus), 177
modestus (Entomogaster), 174
moesta (Polybothris), 125
moestus *(Agrilus)*, 198
molesta (Polybothris), 125, 126
monochroma (Chalcophoropsis), 71
monstrum (Brachydora), 168
montana (Neefia), 185
montanus (Sponsor), 56
monticola (Sponsor), 56
montivagus (Sponsor), 56
moralesi (Polybothris), 126
morosa *(Polybothris)*, 148
mucorea (Madaphlocteis), 33, 187
mucronata (Polybothris), 109, 126
muhlbergi (Polybothris), 126
multiguttata (Polybothris), 126, 127
myops (Polybothris), 116
myrmido (Polybothris), 127
mystica (Polybothris), 127
nanissimus (Aphanisticus), 205
navicularis (Polybothris), 127, **128**, 137, 138
neocollaris (Agrilus), 196
neocuris (Anthaxia), 158
nickerli (Polybothris), 128
nigellata *(Apateum)*, 81
niger (Sponsor), 56
nigra (Polybothris), 114, 129
* *nigrocaerulea (Compsoglypta)*, 15, 16, 26, 169, **217**
nigricans (Antanambia), 183
nigricollis (Sponsor), 56
nigrina *(Polybothris)*, 107
nigrior *(Polybothris)*, 114
nigroaeneus (Sponsor), 56
nigrocyaneus (Sponsor), 56
nigrovirens (Discoderopsis), 180
niobae (Trachys), 213
nitidiventris (Anthaxia), 158
nitidiventris (Polybothris), 129
nitidulipennis (Aphanisticus), 206
nivicincta (Polybothris), 129
nivifera (Polybothris), 129
niviferus (Agrilus), 196
nocivus (Aphanisticus), 206
nodosa (Seranambia), 179
nossibiana (Polybothris), 129
nossibanus (Agrilus), 196
notocel *(Apateum)*, 86
nyctelius *(Trachys)*, 210
oberthurii (Polybothris), 130
obesa (Polybothris), 130
oblongus (Sponsor), 57
obscura (Polybothris), 88, 130
obscurella *(Polybothris)*, 109
obsoleta (Polybothris), 130, 131
obsoletulus (Agrilus), 196
obsoletum (Habroloma), 215
obsoletus *(Agrilus)*, 196
obtusa (Polybothris), 131, 132
obtusicornis (Aphanisticus), 206
ochraceopicta (Madaphlocteis), 33, 187
ochreata (Polybothris), 132
octoguttatus (Entomogaster), 174

Source : MNHN, Paris

octosignatus *(Agrilus)*, 197
octosticta (Chloricala), 178
oculicollis *(Polybothris)*, 113
ocyalus (Agrilus), 197
oglobiini (Polybothris), 132
olsoufieviella *(Apateum)*, 79
olsufiewi (Evimantius), 177
opaca (Ankareus), 42
ophthalmica (Madecassia), 71
opistographis (Apateum), 83
opogona *(Polybothris)*, 115
orbicularis (Polybothris), 88, 132, 133
ornaticollis (Actenodes), 165
ornix *(Polybothris)*, 137
ovalis (Polybothris), 133
ovalis *(Sponsor)*, 52
ovularis (Polybothris), 133
owas (Agrilus), 197
pamene *(Apateum)*, 81
pandora (Polybothris), 133
pandus *(Polybothris)*, 103
parallela (Polybothris), 133
paralispa *(Polybothris)*, 115
parilis (Sponsor), 57
parmulata (Polybothris), 133, 134
parva (Angatra), 183, **222**
parvulus (Sponsor), 57
pater (Lampetis), 77
patruelis (Lampetis), 77, 78
pauliani (Actenodes), 165
pauliani (Anthaxia), 158
penelope (Polybothris), 134
peraffinis (Lampetis), 78
perinetensis (Aphanisticus), 206
peringueyi (Castaliella), 66
perrieri *(Acmaeodera)*, 44
perrieri (Agrilus), 197
perrieri (Anthaxia), 159
perrieri (Compsoglypta), 26, 27, 169
perrieri (Galbella), 68
perrieri (Madaphlocteis), 15, 16, 32, 33, 187
perrieri (Polybothris), 134
perrieri *(Sphenoptera)*, 154
perrieri (Sponsor), 57
perrieri (Trachys), 213
petrequini (Polybothris), 134
pexipennis (Sponsor), 57
peyrierasi (Actenodes), 165
peyrierasi (Anthaxia), 159, **221**
peyrierasi (Eumorphocerus), 175
peyrierasi (Mandritsaria), 182
peyrierasi (Polybothris), 134
peyrierasi (Sambus), 190
peyrierasi (Sponsor), 57
peyrierasi (Vadonaxia), 69, 70, **218**
pfeifferae (Polybothris), 134
picticollis *(Chrysobothris)*, 161
pigrum (Habroloma), 216
pilosellus (Sponsor), 58
pinguicula (Acmaeodera), 45
pinguis *(Sponsor)*, 50, 58
pisciformis (Polybothris), 134, 135
plagiata *(Polybothris)*, 91
plagicollis (Sambirania), 181
plantivorus (Aphanisticus), 206
planula (Polybothris), 135

Source : MNHN, Paris

platessa *(Polybothris)*, 100, 135
plicifrons (Apateum), 83
plicipennis *(Agrilus)*, 198
polychroa (Madaphlocteis), 33, 188
postfasciata (Acmaeodera), 45
posticalis (Entomogaster), 174
posticalis (Trachys), 213
prasina (Belionota), 167
pretiosa *(Galbella)*, 68
primaria *(Chalcophoropsis)*, 72
propinqua *(Polybothris)*, 136
protasis (Apateum), 83
pruinosa (Acmaeodera), 45
pseudelongatus (Sponsor), 58
pseudepistomalis (Sponsor), 58
pseudopunctipennis *(Polybothris)*, 126
psyche (Polybothris), 135
pubescens (Sponsor), 58
pulcher (Sponsor), 58
pulchriventris *(Polybothris)*, 107
pulverulenta *(Polybothris)*, 135, 136
pulvifera (Polybothris), 136
pumicatus (Paradora), 170, 171
pumilio (Entomogaster), 175
punctata (Belionota), 166, 167
puncticollis (Polybothris), 136
punctipennis (Polybothris), 126, 136
punctiventris (Polybothris), 136, 137
pupa (Sponsor), 59
purpurea *(Habroloma)*, 216
purpurea (Lampetis), 75
purpurea (Paraphrixia), 155
purpureipennis (Sponsor), 59
purpureiventre (Apateum), 83
purpureosignata (Madaphlocteis), 34, 188
purpurifera *(Polybothris)*, 135
pustulosum (Habroloma), 216
putus (Aphanisticus), 206
pygidialis (Polybothris), 137
pygmaeus (Sponsor), 59
pyrogastra (Polybothris), 137
pyropyga (Polybothris), 88, 137, **221**
pyropygus (Actenodes), 165
quadraticollis (Agrilus), 197
quadricollis (Polybothris), 128, 137, 138, **221**
quadrifoveolata (Chalcophoropsis), 13, **72**, 106, **219**
quadrimaculata (Polybothris), 138
quadrinotata *(Habroloma)*, 216
quadriplicatum (Apateum), 83
quadripunctata (Polybothris), 138
quadrispilota (Polybothris), 127, 133, 138, 139
quinquepustulatus (Coraebastus), 176
raharizoninai (Anthaxia), 159
ranavalona (Polybothris), 139
ranavalonae *(Agrilus)*, 192
rebelia *(Apateum)*, 83
regalis (Polybothris), 139
renardi (Polybothris), 139
republicana (Polybothris), 139
reunionensis (Sponsor), 59
rhombus *(Polybothris)*, 140
richardi (Falliellus), 184, **223**
ridens *(Polybothris)*, 110
rodriganus (Sponsor), 59

Source : MNHN, Paris

rollei (Aphanisticus), 206
roseus (Agrilus), 197
rothschildi (Madecassia), 70, 71, **219**
rotundata (Polybothris), 103, 139, 140
rotundipennis (Sambirania), 181
rubidipes (Polybothris), 140
rubinifera *(Polybothris)*, 148
rubromarginata *(Acmaeodera)*, 44
* *ruficapiticauda (Ivalouwayneia)*, 15, 16, 29, 30, 179, **218**
ruficauda (Polybothris), 140
ruficornis (Ankareus), 42
rufipes (Sponsor), 60
rufitarsis (Sponsor), 60
rufitarsis (Ankareus), 42
rufobasalis (Neefioides), 186, **223**
rufofascia (Neefia), 185
rufopictus (Evimantius), 176, 177
rufovestita (Neefia), 186
rugosa *(Polybothris)*, 127
rustica (Polybothris), 140
rutiliplaga *(Polybothris)*, 148
rotundicollis (Aphanisticus), 206
rotundipennis *(Polybothris)*, 105
rutilans (Sponsor), 60
sagax (Aphanisticus), 207
salebria *(Apateum)*, 81
salvazai (Polybothris), 141
sanguineotincta (Polybothris), 141
sanguineus (Agrilus), 198
satanas (Sponsor), 60
saxosicollis (Paradora), 171
scabra (Anthaxia), 159
scapularis (Polybothris), 141, 142
scenica (Polybothris), **142**
schoenherrii *(Polybothris)*, 96
scintillans *(Apateum)*, 85
scintillans (Pseudagrilus), 191
scriptus (Malagascoderes), 32, 186, **218**
sculpticollis (Compsoglypta), 169
sellatus (Trachys), 213
semifossus (Agrilus), 198
semipolitum (Apateum), 83
semistrigosus (Sponsor), 60
semivestita (Neefia), 185, 186, **223**
senescens (Sponsor), 60
senilis Descarpentries, 1966 *(Sponsor)*, 60
serenae (Agrilus), 198
sericeus (Sponsor), 61
setosulus (Sponsor), 61
sexfoveolata *(Polybothris)*, 95
sexmaculata (Polybothris), 142
sexpunctatus (Entomogaster), 172, 175
sexsulcatum (Apateum), 84, **219**
seyrigi (Acmaeodera), 45
seyrigi (Anthaxia), 159
seyrigi *(Paradora)*, 170
seyrigi (Sambus), 190
seyrigi (Sponsor), 61
sicardi (Agrilus), 198
sicardi (Anthaxia), 159
sicardi (Aphanisticus), 207
sicardi (Brachydora), 169
sicardi (Mandritsaria), 182
sicardi (Trachys), 213
sikorai *(Polybothris)*, 109
silphoides (Polybothris), 142

Source : MNHN, Paris

similis (Aphanisticus), 207
similis (Sponsor), 61
similis (Apateum), 84
simplex (Aphanisticus), 207
simplicifrons (Madaphlocteis), 34, 188
simulatrix *(Polybothris)*, 104
sirgueyi (Micropolycesta), 65, 66
sobrina (Polybothris), 143
sodalis (Polybothris), 143
solea (Polybothris), 143, 144
solitarius (Trachys), 214
sommeri *(Lampetis)*, 74
sordidum (Apateum), 84
soror *(Lampetis)*, 77
sparsuta (Acmaeodera), 44, 45
sparsuta (Polybothris), 95, 144, 145
specialis (Polybothris), 145
spesivcevi (Polybothris), 145
spectralis (Polybothris), 142
spectrum (Trachys), 214
speculifera *(Polybothris)*, 110
spinolae *(Polybothris)*, 128
spinosa *(Sponsor)*, 50
splendens (Sponsor), 61
splendidiventris (Polybothris), 145
spurcus (Agrilus), 198
squalus (Polybothris), 145
staudingeri (Polybothris), 145
staudingeriana, 79
stellata *(Polybothris)*, 132
sternalis *(Lampetis)*, 77, 78
stramineus (Aphanisticus), 207
strandi (Evimantius), 177
strandi (Pseudocoraebus), 177
strandi (Paranastella), 34, 35, 36, 171, **218**
strigithorax (Polybothris), 146
striolata *(Polybothris)*, 140
stygia (Polybothris), 146
suarezina (Polybothris), 146
suavis (Actenodes), 165
subelongata (Polybothris), 146
subpropinqua (Polybothris), 146
subsilphoides (Polybothris), 147
succinicola (Seranambia), 179
subcyaneus (Ankareus), 42
subfrontalis (Agrilus), 198, 199
subnubilis (Agrilus), 199
subobtusa (Polybothris), 131
subparallelus (Sponsor), 61
succinicola (Anthaxia), 159
succinicola (Sponsor), 62
sulcicollis (Polybothris), 147
sulculiceps (Aphanisticus), 207
sumptuosa (Polybothris), 87, 111, 131, 147, **148**, 149, **222**
superba (Maroantsetra), 184
superba *(Polybothris)*, 148
surcoufi (Polybothris), 149
suspecta *(Polybothris)*, 115
suspecta (Sambirania), 181
sycophanta (Lampetis), 78
tacens (Polybothris), 149
tananarivensis (Aphanisticus), 207
tananarivensis (Paracylindromorphus), 209
tananarivensis (Polybothris), 149

Source : MNHN, Paris

tanovanensis (Aphanisticus), 207
tantilla (Acmaeodera), 43, 45, 46
taurus (Aphanisticus), 208
tchitcherini *(Polybothris)*, 111
tenebrosus (Ankareus), 42
tenuolus (Aphanisticus), 208
terminalis (Polybothris), 149
testaceipes (Mastogenius), 40
testudinea (Polybothris), 144, 145
tetraleuca (Polybothris), 149
tetrops *(Polybothris)*, 122
teuxia *(Polybothris)*, 99
theryi (Polybothris), 149
theryi (Sponsor), 62
thyris (Polybothris), 149
tigrina (Pseudopolycesta), 65
tondui (Aphanisticus), 208
trachydea (Galbella), 69
transversa (Polybothris), 150
tristis (Sponsor), 62
tristis *(Agrilus)*, 195
tristis (Ankareus), 41, 43
tropica *(Lampetis)*, 76
truncatella (Polybothris), 150
truncatipennis (Polybothris), 150
tuberculicollis (Agrilus), 199
tulearica (Acmaeodera), 46
uniformis (Actenodes), 165
* *unicolor (Madassetia)*, 15, 16, 25, 156, **217**
uvarovi *(Polybothris)*, 141
vacheri (Polybothris), 150
vadoni (Actenodes), 163
vadoni (Anthaxia), 160
vadoni (Eumorphocerus), 175
vadoni (Mandritsaria), 183
vadoni (Sambus), 190, **223**
vadoni (Sponsor), 62
vadonianus (Sponsor), 62
vagecostatus (Meliboeus), 190
valreasi (Lampetis), 78
vayssieresi (Agrilus), 199
velutinum (Habroloma), 216
ventricosa (Anthaxia), 160
vermiculata (Polybothris), 150
vespertilio *(Polybothris)*, 115
vetustus (Sponsor), 62
videns (Polybothris), 87, 150, 151
viduus (Sponsor), 62
viettei (Actenodes), 165
viettei (Sponsor), 62
vieui (Sponsor), 63
villettei (Polybothris), 151
villiersi (Paranastella), 34, 35, 172, **218**
villosus (Sponsor), 63
vinsoni (Ankareus), 43
vinsoni (Sponsor), 63
violaceipennis (Sponsor), 63
violaceiventris (Polybothris), 151
violaceus (Sponsor), 63
viossati (Actenodes), 165
viridiauratus (Sponsor), 63
viridiaenus (Sponsor), 63
viridichalybea (Polybothris), 151
viridicoerulans (Sponsor), 64
viridicollis *(Polybothris)*, 111, 131
viridicollis (Sponsor), 60

Source : MNHN, Paris

viridicornis (Lampetis), 78
* *viridis (Paranastella)*, 15, 16, 34, 35, 172, **218**
viriditarsis (Apateum), 84, 85
viridiventris *(Polybothris)*, 142
vividum (Habroloma), 216
vohemarensis *(Agrilus)*, 192
vondrozensis (Seranambia), 179
waterhousei (Apateum), 85
waterloti (Aphanisticus), 208
waterloti (Paracylindromorphus), 209
wautersi (Polybothris), 151
xanthostictum (Apateum), 85
zivettoides (Apateum), 87
zivettum (Apateum), 86, **87**
zonata (Paradora), 171
zoufali (Polybothris), 151, 152
zygaena *(Polybothris)*, 115

Source : MNHN, Paris

Points de vente / Outlets

Service des publications scientifiques du Muséum national d'Histoire naturelle
adresse postale : 57, rue Cuvier, 75231 Paris Cedex 5, France
adresse physique : Bâtiment de Cryptogamie, 12, rue Buffon, 75005 Paris, France
Tél : +33 (0)1 40 79 37 00, fax : +33 (0)1 40 79 38 40
diff.pub@mnhn.fr http //www.mnhn.fr/publication/faunemad/

Editions du Cirad
Ventes sur place/Bookshop
Librairie du Cirad, avenue Agropolis, 34398 Montpellier Cedex 5
Tél. : +33 (0)4 67 61 44 17

VPC/By mail order
Inra Editions, RD 10, 78026 Versailles Cedex
Tél : +33 (0)1 30 83 34 06, fax : +33 (0)1 30 83 34 49
Serviceclients-quae@versailles.inra.fr http://www.quae.com

Librairie de l'IRD
213, rue La Fayette, 75480 Paris Cedex 10, France
Tél +33 (0)1 48 03 75 62, fax : +33 (0)1 48 03 76 12
librairie@paris.ird.fr http : //www.ird.fr

Déjà parus / Published volumes

1. – Insectes Odonates Anisoptères, par le Dr F.C. Fraser, 1956
2. – Insectes Lépidoptères Danaidae, Nymphalidae, Acraeidae, par R. Paulian, 1956
3. – Insectes Lépidoptères Hesperiidae, par P. Viette, 1956
4. – Insectes Coléoptères Cerambycidae Lamiinae, par S. Breuning, 1957
5. – Insectes Mantodea, par R Paulian, 1957
6. – Insectes Coléoptères Anthicidae, par P. Bonadona, 1957
7. – Insectes Hémiptères Enicocephalidae, par A. Villiers, 1958
8. – Insectes Lépidoptères Sphingidae, par P. Griveaud, 1959
9. – Arachnides Opilions, par le Dr R.-F. Lawrence, 1959
10. – Poissons des eaux douces, par J. Arnoult, 1959
11. – Insectes Coléoptères Scarabaeidae, Scarabaeina et Onthophagini, par R. Paulian , Helictopleurina, par E. Lebis, 1960
12. – Myriapodes Chilopodes, par le Dr R.-F. Lawrence, 1960
13. – Zoogéographie de Madagascar et des îles voisines, par R. Paulian, 1961 **(Prix Foulon de l'Académie des sciences)**
14. – Insectes Lépidoptères Eupterotidae et Attacidae, par P Griveaud, 1961
15. – Insectes Aphaniptères, par R. Lumaret, 1962
16. – Crustacés Décapodes Portunidae, par A. Crosnier, 1962
17. – Insectes Lépidoptères Amatidae, par P Griveaud, 1964 **(Prix Constant de la Société entomologique de France)**
18. – Crustacés Décapodes Grapsidae et Ocypodidae, par A. Crosnier, 1965
19. – Insectes Coléoptères Erotylidae, par H. Philipp, 1965

20 (1). – Insectes Lépidoptères Noctuidae Amphipyrinae (*part.*), par P Viette, 1965

20 (2). – Insectes Lépidoptères Noctuidae Amphipyrinae (*part.*) et Melicleptrinae, par P. Viette, 1967 **(Prix Foulon de l'Académie des sciences)**

21. – Octocoralliaires, par A. Tixier-Durivault, 1966
22. – Insectes Diptères Culicidae Anophelinae, par A. Grjebine, 1966 **(Prix Passet de la Société entomologique de France)**
23. – Insectes Psocoptères, par A. Badonnel, 1967

Source : MNHN, Paris

24. – Insectes Lépidoptères Thyrididae, par P.E S. Whalley, 1967
25. – Insectes Hétéroptères Lygaeidae Blissinae, par J.A. Slater, 1967
26. – Insectes Orthoptères, Acridoidea (Pyrgomorphidae et Acrididae), par V.M. Dirsh et M. Descamps, 1968
27. – Insectes Lépidoptères Papilionidae, par R. Paulian et P Viette, 1968
28. – Insectes Hémiptères Reduviidae (1ère partie), par A. Villiers, 1968
29. – Insectes Lépidoptères Notodontidae, par S G Kiriakoff, 1969
30. – Insectes Dermaptères, par A. Brindle, 1969
31. – Insectes Lépidoptères Noctuidae Plusiinae, par C. Dufay, 1970
32. – Arachnides Araignées Archaeidae, par R. Legendre, 1970
33. – Reptiles Sauriens Chamaeleonidae, le genre *Chamaeleo*, par E R. Brygoo, 1971
34. – Insectes Lépidoptères Lasiocampidae, par Y. de Lajonquière, 1972
35. – Oiseaux, par Ph. Milon, J.-J. Petter et G. Randrianasolo, 1973 + fascicule des planches
36. – Mammifères Carnivores, par R. Albignac, 1973
37. – Insectes Coléoptères Carabidae Scaritinae, par P Basilewsky, 1973
38. – Arachnides Araignées Araneidae Gasteracanthinae, par M. Emerit, 1974
39. – Insectes Lépidoptères Agaristidae, par S G Kiriakoff et P. Viette, 1974
40. – Insectes Coléoptères Cerambycidae Parandrinae et Prioninae, par R.M. Quentin et A. Villiers, 1975
41. – Insectes Coléoptères Carabidae Scaritinae . II. Biologie, par A. Peyrieras. - III. Supplément à la systématique, par P. Basilewsky, 1976
42. – Arachnides Acariens Astigmata Listrophoroidea, par A. Fain, 1976
43 (1). – Insectes Lépidoptères Lymantriidae (1re partie), par P. Griveaud, 1977
43 (2). – Insectes Lépidoptères Lymantriidae (2e partie), par P. Griveaud 1977
44. – Mammifères Lémuriens (Primates Prosimiens) par J.-J Petter, R. Albignac et Y. Rumpler, 1977 **(Prix Foulon de l'Académie des sciences)**
45. – Reptiles Sauriens Iguanidae, par Ch. P Blanc, 1977
46. – Crustacés Décapodes Aristeidae (Benthesicyminae, Aristeinae, Solenicerinae) par A. Crosnier, 1978
47. – Reptiles Sauriens Chamaeleonidae, genre *Brookesia* et complément pour le genre *Chamaeleo*, par E -R. Brygoo, 1978
48. – Echinodermes Ophiures, par G. Cherbonnier et A. Guille, 1978 (stock détruit par l'éditeur)
49. – Insectes Hémiptères Reduviidae (2e partie), par A. Villiers, 1979
50. – Insectes Coléoptères Silphidae, Passalidae, Belohinidae et Ceratocanthidae, par R. Paulian et J.-P. Lumaret, 1979
51. – Insectes Coléoptères Staphylinides Oxytelidae Osoriinae, par H. Coiffait, 1979 (stock détruit par l'éditeur)
52. – Insectes Coléoptères Cerambycidae Disteniinae, par A. Villiers, 1980
53. – Insectes Lépidoptères Limacodidae, par P Viette, 1980
54. – Insectes Coléoptères Colydiidae et Cerylonidae, par R. Dajoz, 1980 (stock détruit par l'éditeur)
55. – Insectes Coléoptères Curculionidae Cycloterini, par R. Richard, 1981 **(Prix M. et Th. Pic de la Société entomologique de France)**
56. – Insectes Coléoptères Trogidae et Hybosoridae, par R. Paulian, 1981
57. – Insectes Coléoptères Cetoniidae Euchroeina . I. Systématique, par R. Paulian et A. Descarpentries II Biologie et formes larvaires, par J.-P. Lumaret et A. Peyrieras, 1982
58. – Crustacés Copépodes des eaux intérieures, par B.H. Dussart, 1982

Source : MNHN, Paris

59 (1). – Crustacés Amphipodes Gammariens (1re partie), par M. Ledoyer, 1982 (stock détruit par l'éditeur)
59 (2). – Crustacés Amphipodes Gammariens (2e partie), par M. Ledoyer, 1986
60. – Insectes Lépidoptères Epiplemidae, par J. Boudinot, 1982
61. – Insectes Lépidoptères Sesiidae, par P. Viette, 1982
62. – Insectes Coléoptères Curculionidae Stigmatrachelini, par R. Richard, 1983
63. – Insectes Lépidoptères Psychidae Oiketicinae, par J. Bourgogne, 1984
64. – Insectes Coléoptères Carabidae Platyninae, par P. Basilewsky, 1985
65. – Insectes Coléoptères Dynastidae, par R.-P. Dechambre, 1986
(Prix Passet de la Société entomologique de France)
66. – Insectes Coléoptères Curculionidae Brachyderini, genre *Dinosius*, par M. Ferragu, 1986
67. – Insectes Coléoptères Staphylinidae Paederinae, I. Pinophilini, par J.-Cl. Lecoq, 1986
68. – Insectes Diptères Culicidae Culicinae Ficalbiini, par A. Grjebine, 1986
69. – Insectes Coléoptères Aulonocnemidae, par Y. Cambefort, 1987
70. – Echinodermes Holothurides par G. Cherbonnier, 1988
71. – Insectes Coléoptères Staphylinidae Euaesthetinae, par J. Orousset, 1988
(Prix M. et Th. Pic de la Société entomologique de France)
72. – Insectes Lépidoptères Crambidae Scopariinae, par P. Leraut, 1989
73 (1). – Insectes Coléoptères Melolonthidae (1re partie), par M. Lacroix, 1989
(Prix M. et Th. Pic de la Société entomologique de France)
73 (2). – Insectes Coléoptères Melolonthidae (2e partie), par M. Lacroix 1993
74. – Insectes Coléoptères Aphodiidae, par P. Bordat, R. Paulian et R. Pittino, 1990
75 (1). – Amphibiens (1re partie), par R.M.A. Blommers-Schlosser et Ch. P. Blanc, 1991
75 (2). – Amphibiens (2e partie), par R.M.A. Blommers-Schlösser et Ch. P. Blanc, 1993
76. – Insectes Coléoptères Nosodendridae, par S. Endrödy-Younga, 1991
77. – Insectes Coléoptères Ptinidae, par X. Bellés, 1991
78. – Insectes Hétéroptères Tingidae, par P. Duarte Rodriguez, 1992
79. – Insectes Coléoptères Staphylinidae Paederinae, II. Paederini, par J.-Cl. Lecoq, 1993
80. – Gastéropodes terrestres Prosobranches, par E. Fischer-Piette *et al.*, 1993
81. – Insectes Lépidoptères Pterophoridae, par C. Gibeaux, 1994
82. – Insectes Coléoptères Cetoniidae, genre *Pygora*, par R. Paulian, 1994
83. – Gastéropodes terrestres Pulmonés, par E. Fischer-Piette *et al.*, 1994
84. – Mammifères Chiroptères, par R.L. Peterson *et al.*, 1995
85. – Insectes Diptères Culicidae Culicinae. Genre *Orthopodomyia* de la sous-région malgache et de la région afrotropicale, par J. Brunhes et J.-P. Hervy, 1995
86. – Insectes Coléoptères Staphylinidae Paederinae, genre *Astenus*, par J.-Cl. Lecoq, 1996
87. – Chelicerata Scorpions, par W.R. Lourenço, 1996
88 (1). – Insectes Coléoptères Hopliidae (1re partie), par M. Lacroix, 1997
88 (2). – Insectes Coléoptères Hopliidae (2e partie), par M. Lacroix, 1998
89. – Insectes Coléoptères Staphylinidae Aleocharinae, par R. Pace, 1999
90. – Insecta Coleoptera Chironidae, par J.-B. Huchet, 2003
91. – Insecta Diptera Culicidae *Uranotaenia*, par H. da Cunha Ramos et J. Brunhes, 2004
(Prix Passet de la Société entomologique de France)
92. – Insecta Coleoptera Buprestidae de Madagascar et des îles voisines : Catalogue annoté / Insecta Coleoptera Buprestidae of Madagascar and adjacent islands. An Annotated Catalogue, par / by C. L. Bellamy, 2006

Source : MNHN, Paris

Suppléments / Supplements

1. – Liste récapitulative des Lépidoptères Hétérocères de Madagascar / A provisional check-list of the Lepidoptera Heterocera of Madagascar, par / by P. Viette, 1990
2. – Principales localités où des Insectes ont été recueillis à Madagascar / Chief field stations where Insects were collected in Madagascar, par / by P. Viette, 1991

BIBL. DU MUSÉUM PARIS
Source : MNHN, Paris

Achevé d'imprimer sur les presses
de l'imprimerie Louis-Jean (GAP, France)
Dépôt légal : 456 juin 2006

Source : MNHN, Paris

Source : MNHN, Paris

Les Buprestes, ou Richards, ne sont pas appelés en vain « jewel beetles » par les Anglo-Saxons. Ils comptent en effet parmi les plus beaux représentants du règne animal et du concept de biodiversité. Phytophages, parfois saproxylophages, les Buprestes sont directement associés aux plantes, qu'elles soient vivantes ou mortes. Ils jouent donc un rôle important dans l'équilibre des écosystèmes, tant par la pression qu'ils exercent sur leurs plantes-hôtes que par leur rôle dans le recyclage de la matière organique. Madagascar abrite une faune de Buprestes remarquablement riche pour une île.
Ce catalogue annoté des Coléoptères Buprestidae de Madagascar, des îles Aldabra, des Comores, des Mascareignes et des Seychelles présente 74 genres valides, 18 genres mis en synonymie, 16 sous-genres inédits, 747 espèces valides, 224 espèces mises en synonymie et 20 sous-espèces, répartis en 6 sous-familles, 15 tribus et 19 sous-tribus. Pour chaque espèce, la localisation du type est précisée ainsi que la distribution géographique connue, qu'elle soit publiée ou parfois inédite. L'ensemble des descriptions originales valides et leurs références bibliographiques sont citées. Six espèces et cinq genres nouveaux sont par ailleurs décrits pour la première fois dans ce volume.

An annotated catalogue of the Buprestidae (Coleoptera) of Madagascar and the Aldabra, Comoro, Mascarine and Seychelles Islands is presented for 74 valid genera, 18 genus-group synonyms, 16 non-nominate subgenera, 747 valid species, 224 available species names in synonymy and 20 subspecies split between six subfamilies, 15 tribes and 19 subtribes. Type locality or subsequently published distributional data are given. All relevant original descriptions and subsequent reference literature are listed. Six species and five genera are described in this volume.

Charles L. Bellamy
est conservateur de la collection d'Arthropodes de l'État de Californie, à Sacramento, et chercheur associé au Muséum national d'histoire naturelle des États-Unis, Smithsonian Institution de Washington, et au Muséum d'histoire naturelle de Los Angeles. Il a été président de la Coleopterists Society. Rédacteur en chef de *The Pan-Pacific Entomologist*, il est l'auteur d'un ouvrage de vulgarisation, ainsi que d'ouvrages techniques et de nombreux articles spécialisés consacrés aux Buprestidae et aux Coléoptères. Il a voyagé en Amérique du Nord et du Sud, en Afrique, en Australie, en Asie et en Europe pour collecter des Coléoptères ou les étudier dans les musées.

Charles L. Bellamy
is co-curator of the California State Collection of Arthropods, Sacramento and Research Associate of the US National Museum of Natural History, Smithsonian Institution, Washington DC and of the Natural History Museum of Los Angeles County. Former President of the The Coleopterists Society, he is editor of The Pan-Pacific Entomologist. *Publications : one popular book, two technical volumes and 158 scientific papers on Buprestidae and beetles. He has travelled to collect beetles or study museum collections in North and South America, Africa, Australia, Asia and Europe*

Coleoptera
Buprestidae
Madagascar
Aldabra
Comores
Mascareignes
Catalogue
Biodiversité
Systématique
Bibliographie
Distribution géographique
Zoogéographie

Coleoptera
Buprestidae
Madagascar
Aldabra
Comoro
Mascarine islands
Catalogue
Biodiversity
Systematics
Bibliography
Geographical distribution
Zoogeography

45 € t.t.c.

ISBN
IRD 2-7099-1596-0
CIRAD 2-87614-625-8
MNHN 2-85653-595-X

ISSN 0428-0709

9 782709 915960

CIRAD
MUSEUM NATIONAL D'HISTOIRE NATURELLE
IRD Éditions

Source : MNHN, Paris